SONY

3-222-185-**32**(1)

http://www.sony.net/

WALKMAN is a registered trademark of Sony Corporation.
WALKMAN è un marchio registrato di Sony Corporation.

Cassette Player

Gebruiksaanwijzing
Bruksanvisning
Istruzioni per l'uso (retro)
Käyttöohjeet (kääntöpuolella)

WALKMAN

WM-EX615/EX610

Sony Corporation ©2000 Printed in Malaysia

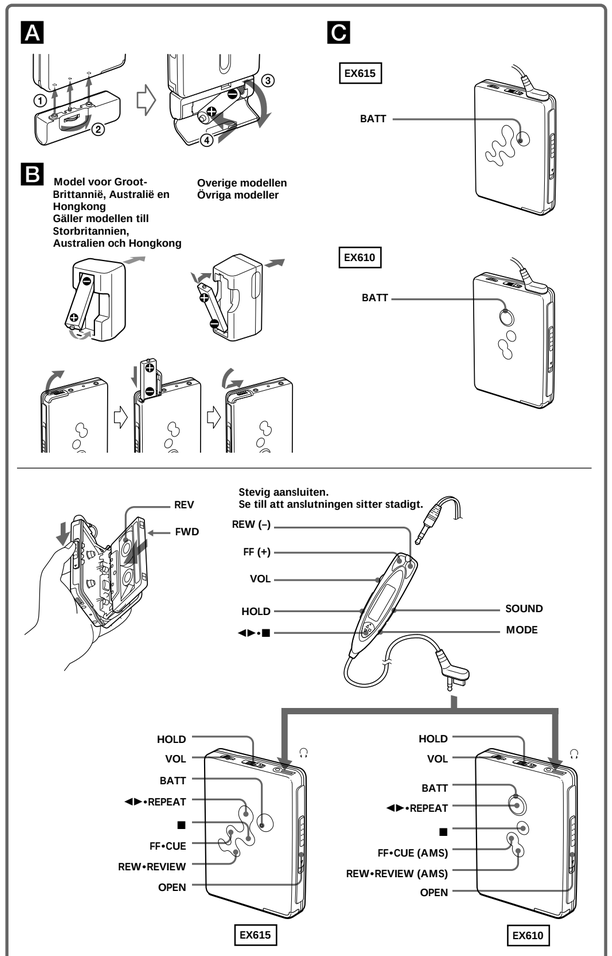

Specifications

Frequency response (Dolby NR off)
Playback: 30 - 18 000 Hz

Output
Headphones (🎧 jack)
Load impedance 8 - 300 Ω

Power requirements
1.5 V
Rechargeable battery
One R6 (size AA) battery

Dimensions (w/h/d)
Approx. 77.1 x 108.6 x 20.6 mm

Mass
Approx. 160 g

Supplied accessories
- Battery case (1)
- Stereo headphones or earphones with remote control (1)
- Battery charger (1)
- Rechargeable battery (NC-6WM, 1.2 V, 600 mAh, Ni-Cd) (1)
- Carrying pouch (1)
- Rechargeable battery carrying case (1)

Design and specifications are subject to change without notice.

Battery life (Approx. hours) (in playback)	(EIAJ*)
Rechargeable NC-6WM fully charged	16
Sony alkaline LR6 (SG)**	44
Rechargeable NC-6WM Sony alkaline LR6 (SG) used together	60

* Measured value by the standard of EIAJ (Electronic Industries Association of Japan). (Using a Sony HF series cassette tape)
**When using a Sony LR6 (SG) "STAMINA" alkaline dry battery (produced in Japan).

Note
- The battery life may shorten depending on the operation condition, the surrounding temperature and battery type.

Nederlands

WAARSCHUWING

Stel het apparaat niet bloot aan regen of vocht, om gevaar voor brand of een elektrische schok te voorkomen.

Installeer het apparaat niet in een krappe, omsloten ruimte zoals een boekenrek of een inbouwkast.

- Om oververhitting en brandgevaar te vermijden, mag u de ventilatieopeningen van het apparaat niet afdekken met kranten, een tafelkleed, gordijnen e.d. Plaats nooit een brandende kaars bovenop het apparaat.
- Om gevaar voor brand of een elektrische schok te voorkomen, mag u nooit een met vloeistof gevuld voorwerp, zoals een vaas, een glas of beker op het apparaat zetten.
- In sommige landen gelden wettelijke voorschriften met betrekking tot de afvoer van de batterij waarmee dit toestel wordt gevoed. Raadpleeg hiervoor de lokale instanties.

Voorbereidingen

Maak een gewone staafbatterij (niet meegeleverd) of de oplaadbare batterij (meegeleverd) klaar.

Gewone staafbatterij A

Bevestig de bijgeleverde batterijhouder en plaats hierin een R6 (AA-formaat) batterij, met de plus- en min-polen in de juiste richting.

Opmerking
- Voor de beste prestaties is het gebruik van een Sony alkalinebatterij aanbevolen.

Oplaadbare batterij B

1 Plaats de bijgeleverde oplaadbare batterij (NC-6WM) in de batterijlader, met de plus- en min-polen in de juiste richting.
2 Sluit de batterijlader aan op het stopcontact.
Model voor Groot-Brittannië, Australië en Hongkong: Volledig opladen duurt ongeveer 3,5 uur.
Model voor USA, Canada, Europees Continent en Saoedi-Arabië: volledige lading neemt ongeveer 2,5 uur in beslag.
Model voor Korea: de duur voor volledige lading hangt af van de netspanning.
110 V: 10 uur
220 V: 2,5 uur
Overige modellen: de duur voor volledige lading hangt af van de netspanning.
120 V: 10 uur
220 – 240V: 2,5 uur
3 Plaats de volledig opgeladen batterij in het vak voor de oplaadbare batterij.

De oplaadbare batterij kan ongeveer 300 maal worden opgeladen.

Wanneer de batterij vervangen/laden C

Vervang of laad de batterij wanneer "▭" knippert in het uitleesvenster van de afstandsbediening en het BATT lampje op het toestel dooft.

Opmerking
- Na het vervangen van de batterij is de instelling van de SOUND en MODE toetsen gewist.

Afspelen van een cassette

1 Breng een cassette in en als de HOLD functie is geactiveerd, schuif dan de HOLD schakelaar in de tegenovergestelde richting van het pijltje om de bedieningselementen te ontgrendelen.
2 Druk op ◀▶(weergave)•■(stop) op de afstandsbediening en regel het volume met VOL. (Druk op ◀▶•REPEAT op het hoofdtoestel.)

Voor regelen van de geluidssterkte op de Walkman zelf
Zet de VOL regelaar op de afstandsbediening in de maximumstand.

Voor regelen van de geluidssterkte met de afstandsbediening
Stel op de Walkman zelf de VOL regelaar in op ongeveer 6.

Gebruik van de afstandsbediening

Voor het	Drukt op
De weergave over te schakelen naar de andere kant	◀▶•■ langer dan een seconde indrukken tijdens weergave
Stoppen met afspelen	◀▶•■ eenmaal indrukken tijdens weergave
Vooruitspoelen*	FF in de stopstand
Terugspoelen*	REW in de stopstand
Herhalen van het weergegeven muziekstuk (enkel-nummer herhaalfunctie)	◀▶•■ tweemaal indrukken tijdens weergave *Om de herhaalfunctie te stoppen, nog eenmaal op ◀▶•■ drukken.*

Bediening op het apparaat zelf

Voor het	Drukt op
De weergave over te schakelen naar de andere kant	◀▶•REPEAT tijdens weergave
Stoppen met afspelen	■
Vooruitspoelen*	FF•CUE in de stopstand
Terugspoelen*	REW•REVIEW in de stopstand
Herhalen van het weergegeven muziekstuk (enkel-nummer herhaalfunctie)	◀▶•REPEAT, 2 seconden of langer indrukken tijdens afspelen *Om de herhaalfunctie te stoppen, nog eenmaal drukken.*

* Wanneer u tijdens snel vooruit- of terugspoelen op de ◀▶•■ toets van de afstandsbediening drukt, schakelt de Walkman over op weergave.

Andere bandloopfuncties

Gebruik de FF/REW toetsen op de afstandsbediening of FF•CUE (AMS)/REW•REVIEW (AMS) op het toestel.

Voor het	Drukt op
Snel vooruit met geluid (CUE)	Hou FF ingedrukt tijdens de weergave en laat los in het gewenste punt.
Achteruit met geluid (REVIEW)	Hou REW ingedrukt tijdens de weergave en laat los in het gewenste punt.
Opzoeken van het begin van een volgend muziekstuk, tot 9 nummers verder (AMS* zoekfunctie)	FF eenmaal/meermalen indrukken tijdens weergave
Terugkeren naar het begin van het weergegeven muziekstuk/een vorig muziekstuk, tot 8 nummers terug (AMS* zoekfunctie)	REW eenmaal/meermalen indrukken tijdens weergave
Afspelen vanaf het begin van de andere cassettekant (Vooruitspoelen met automatische weergavestart)	FF 2 seconden of langer indrukken in de stopstand
Afspelen vanaf het begin van de weergegeven cassettekant (Terugspoelen met automatische weergavestart)	REW 2 seconden of langer indrukken in de stopstand

* Automatische Muziek Sensor

Overige functies

Kiezen van speciale afspeelfuncties

U kunt de omkeerfunctie (⊂⊃ of ⊂⊃) kiezen, evenals de BL SKIP pauze-overslaanfunctie (aan of uit).

1 Druk herhaaldelijk op MODE. Bij elke druk verandert de aanduiding als volgt:

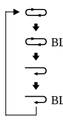

- Als "BL SKIP" is aangegeven, wordt de cassette snel vooruit gespoeld naar het volgende muziekstuk bij een blanco stuk van meer dan 12 seconden. Tijdens het overslaan van een blanco gedeelte hoort u drie korte pieptonen herhaaldelijk na elkaar.
- Als "⊂⊃" is aangegeven, worden beide kanten van de cassette herhaaldelijk afgespeeld.
- Als "⊂⊃" is aangegeven, worden beide kanten van de cassette eenmaal afgespeeld (als u begint vanaf de R (REV) kant, wordt alleen de REV kant afgespeeld).

Opmerking
- Tijdens snel vooruit- of achteruitspoelen kan de weergavestand niet worden gewijzigd.

Afspelen van een cassette die is opgenomen met Dolby* B NR System ruisonderdrukking

Hou SOUND ingedrukt tot "DD" verschijnt in het uitleesvenster.
Om Dolby B NR af te zetten, houdt u SOUND opnieuw ingedrukt tot "DD" verdwijnt.

* Vervaardigd in licentie van Dolby Laboratories. "Dolby" en het dubbel D-symbool zijn handelsmerken van Dolby Laboratories.

Opmerking
- De Dolby B NR functie kan niet worden afgezet tijdens snel vooruit- of terugspoelen.

Klankregeling

1 Druk herhaaldelijk op SOUND. Bij elke druk op de toets veranderen de aanduidingen als volgt:
RV (Sound Revitalizer): accentueert hoge tonen
MB (Mega Bass): accentueert lage tonen (middelmatig effect)
GRV (Groove): accentueert lage tonen (sterk effect)
geen: normaal (geen effect)

Opmerkingen
- Indien het geluid is vervormd in de "GRV" stand, moet u het volume op het toestel verlagen of een andere stand kiezen.
- Tijdens snel vooruit- of terugspoelen kan de stand niet worden veranderd.

Beschermen van uw gehoor — AVLS (Automatic Volume Limiter System)

Hou MODE ingedrukt tot "AVLS" verschijnt in het uitleesvenster.
Om de AVLS functie te annuleren, houdt u MODE weer ingedrukt tot "AVLS" verdwijnt.

Opmerking
- De AVLS functie kan niet worden uitgeschakeld tijdens snel vooruit of achteruit gaan.

De bedieningselementen vergrendelen — HOLD functie

Schuif de HOLD schakelaar in de richting van het pijltje om de bedieningselementen van de Walkman of de afstandsbediening te ontgrendelen.

Voorzorgsmaatregelen

Betreffende de oplaadbare batterij en de batterijlader

- Trek de stekker van de batterijlader uit het stopcontact zodra de oplaadbare batterij volledig is opgeladen, althans zo snel mogelijk; overladen kan de batterij beschadigen.
- De batterijlader en de oplaadbare batterij kunnen tijdens het opladen warm worden, maar dit is een normaal verschijnsel.
- Verwijder nooit de plastic beschermlaag van de oplaadbare batterij.
- Gebruik alleen de bijgeleverde batterijlader voor het opladen van de bijgeleverde oplaadbare batterij.
- Pas op voor kortsluiting van de batterij. Gebruik voor meenemen het bijgeleverde batterij-draagetui. Hebt u dit niet bij de hand, stop de batterij dan vooral niet los in uw zak samen met metalen voorwerpen, zoals kleingeld, een sleutelbos e.d.
- Als de oplaadbare batterij nieuw is of geruime tijd niet is gebruikt, kan deze pas na enkele malen opladen de volledige capaciteit bereiken.
- Een naamplaatje met daarop de bedrijfsspanning, het stroomverbruik e.d. bevindt zich aan de onderkant van de batterijlader.

Voorzichtig met batterijen

- Probeer niet om een gewone staafbatterij op te laden.
- Stop een gewone of oplaadbare batterij niet los in uw zak of tas samen met metalen voorwerpen, zoals kleingeld, een sleutelbos e.d. Wanneer de plus- en min- polen van een batterij per ongeluk door metalen voorwerpen worden kortgesloten, kan dit gevaarlijke oververhitting veroorzaken.
- Wanneer u de Walkman voorlopig niet meer gebruikt, kunt u beter de batterij er uit verwijderen, om schade door eventuele batterijlekkage en corrosie te vermijden.

Betreffende het hanteren

- Leg het apparaat niet te dicht bij een warmtebron, niet in de volle zon en niet op een plaats met veel stof, zand, of mechanische trillingen of schokken; nooit achterlaten in een afgesloten auto in de volle zon.
- Het LCD scherm kan wel eens moeilijk leesbaar zijn of traag reageren bij gebruik van het apparaat bij grote hitte (boven 40°C) of vrieskou (onder 0°C). Wanneer het apparaat weer op kamertemperatuur komt, zal het uitleesvenster weer normaal werken.
- Gebruik geen cassettes met een speelduur van meer dan 90 minuten, tenzij de extra lange ononderbroken weergave van groot belang is.
- Als het toestel lange tijd niet is gebruikt, zet het dan in de weergavestand om het enkele minuten te laten opwarmen voordat u het gaat gebruiken.

Betreffende de afstandsbediening

Gebruik voor dit toestel uitsluitend de bijgeleverde afstandsbediening.

Opmerkingen over hoofdtelefoons/oortelefoons

Verkeersveiligheid

Luister niet via een hoofdtelefoon/oortelefoons tijdens autorijden, fietsen, en dergelijke. Het is gevaarlijk en op veel plaatsen verboden. Zelfs als u gewoon over straat loopt, kan luisteren met een te hoog volume al gevaar met zich meebrengen. U hoort minder, met als gevolg meer risico bij het oversteken van de straat, weg of spoorlijn. Wees voorzichtig en neem de hoofdtelefoon/oortelefoons af wanneer er ook maar enige kans is op een gevaarlijke situatie.

Denk om uw oren

Blijf niet te lang achtereen luisteren naar een luid spelende hoofdtelefoon/oortelefoons.
Deskundigen waarschuwen tegen langdurige blootstelling aan harde geluiden. Verminder de geluidssterkte of neem de hoofdtelefoon af wanneer uw oren suizen.

Houd rekening met anderen

Houd de geluidssterkte altijd binnen redelijke grenzen, zodat u geluid van buitenaf kunt horen en geen overlast veroorzaakt aan omstanders.

Onderhoud

Reinigen van de bandkop en het bandloopwerk

Reinig de weergavekop om de 10 gebruiksuren met behulp van de CHK-1W reinigingscassette (niet bijgeleverd).
Gebruik uitsluitend de aanbevolen reinigingscassette.

Reinigen van de buitenkant

Veeg het apparaat schoon met een zacht doekje, licht bevochtigd met water of een mild sopje. Gebruik voor het reinigen geen spiritus, tri of wasbenzine.
Maak de stekker van de hoofdtelefoon/oortelefoons en de afstandsbediening en de aansluitcontacten van de batterijhouder (van binnen en van buiten) regelmatig schoon, om verzekerd te blijven van een goede geluidsweergave.

Svenska

VARNING

Utsätt inte kassettspelaren för regn och fukt, för att undvika risken för brand och/eller elektriska stötar.

Placera enheten på en plats med god ventilation. Placera den inte i bokhyllan eller i ett skåp.

- Täck inte över ventilationsöppningarna på stereon med tidningar, dukar, gardiner e.dyl., eftersom det kan förorsaka brand. Placera heller aldrig levande ljus ovanpå stereon.
- Placera inte föremål fyllda med vätska, som till exempel vaser, ovanpå stereon, för att undvika risk för brand eller elektriska stötar.
- I vissa länder finns system för insamling av kasserade batterier som används till den här produkten. Ta reda på vart du ska vända dig.

Förberedelser

Gör i ordning ett torrbatteri (medföljer ej) eller det laddningsbara batteriet (medföljer).

Drift med torrbatteri A

Montera den medföljande batterihållaren och sätt i ett R6-batteri (storlek AA) med batteripolerna vända åt korrekt håll.

OBS!
- Vi rekommenderar användning av Sonys alkaliska batterier för att uppnå bästa möjliga prestanda.

Drift med laddningsbart batteri B

1 Sätt i det medföljande laddningsbara batteriet (NC-6WM) i batteriladdaren med batteripolerna vända åt korrekt håll.
2 Anslut batteriladdaren till ett nätuttag.
Gäller modellen till Storbritannien, Australien och Hongkong: full laddning tar ca 3,5 timmar.
Gäller modellerna för USA, Kanada, Europa och Saudiarabien: Full uppladdning tar ungefär 2,5 timmar.
Gäller modellen för Korea: Tiden för full uppladdning beror på nätspänningen.
110 V: 10 timmar
220 V: 2,5 timmar
Övriga modeller: Tiden för full uppladdning beror på nätspänningen.
120 V: 10 timmar
220 – 240V: 2,5 timmar
3 Sätt i det fulladdade batteriet i det laddningsbara batteriets batterifack.

Det laddningsbara batteriet kan laddas ca 300 gånger.

När ska batteriet bytas/laddas? C

Byt ut eller ladda upp batteriet när "▭" blinkar i teckenfönstret på fjärrkontrollen och BATT-lampan på huvudenheten slocknar.

OBS!
- När du har bytt batteri är de inställningar du har gjort med knapparna SOUND och MODE raderade.

Bandavspelning

1 Sätt in en kassett och om du har aktiverat HOLD-funktionen skjuter du HOLD-omkopplaren åt motsatt håll så att kontrollerna frigörs.
2 Tryck på ◀▶(uppspelning)•■(stopp) på fjärrkontrollen och ställ in volymen med VOL. (Tryck på ◀▶•REPEAT på huvudenheten.)

Volymreglering på kassettspelaren
Vrid reglaget VOL på fjärrkontrollen till läget för maximal volymnivå.

Volymreglering på fjärrkontrollen
Vrid reglaget VOL på kassettspelaren till ett läge omkring 6.

Styrning med fjärrkontrollen

För att	Tryck
Växla uppspelningen till den andra bandsidan	på ◀▶•■ i över en sekund under pågående bandavspelning.
Avbryta bandavspelning	en gång på ◀▶•■ under pågående bandavspelning.
Snabbspola bandet framåt*	på FF medan bandet står stilla.
Snabbspola bandet bakåt*	på REW medan bandet står stilla.
Upprepa det aktuella spåret (Repeat Single Track)	två gånger på ◀▶•■ under pågående bandavspelning. *Tryck en gång till på ◀▶•■ för att avbryta repeteringen.*

Styrning på kassettspelaren

För att	Tryck
Växla uppspelningen till den andra bandsidan	på ◀▶•REPEAT under pågående bandavspelning.
Avbryta bandavspelning	på ■.
Snabbspola bandet framåt*	på FF•CUE medan bandet står stilla.
Snabbspola bandet bakåt*	på REW•REVIEW medan bandet står stilla.
Upprepa det aktuella spåret (Repeat Single Track)	på ◀▶•REPEAT i minst 2 sekunder under pågående bandavspelning. *Tryck en gång till för att avbryta repeteringen.*

* Om ◀▶•■ på fjärrkontrollen trycks in under pågående snabbspolning framåt eller bakåt, kopplas bandavspelning in.

Övrigt vid bandavspelning

Använd knapparna FF/REW på fjärrkontrollen eller FF•CUE (AMS)/REW•REVIEW (AMS) på huvudenheten.

För att	Tryck
Snabbspolning framåt med medhörning (CUE)	Tryck på FF under uppspelning och håll den nedtryckt. Släpp upp den när du kommit till önskat ställe.
Återspolning med medhörning (REVIEW)	Tryck på REW under uppspelning och håll den nedtryckt. Släpp upp den när du kommit till önskat ställe.
Spela av nästa melodi/någon av följande 9 melodier från början (AMS*)	en gång/flera gånger på FF under pågående bandavspelning.
Spela av nuvarande melodi/någon av föregående 8 melodier från början (AMS*)	en gång/flera gånger på REW under pågående bandavspelning.
Spela av kassettens motsatta sida från början (automatisk bandvändnings-automatik efter snabbspolning framåt):	in FF i minst 2 sekunder medan bandet står stilla.
Spela av samma sida på kassetten från början (automatisk bandavspelnings start efter snabbspolning bakåt):	in REW i minst 2 sekunder medan bandet står stilla.

* AMS är en förkortning av de engelska orden Automatic Music Sensor, som i den svenska versionen kallas för musiksökning.

Använda övriga funktioner

Val av bandavspelnings-sätt

Det är möjligt att dels välja önskat läge för kassettsidornas bandavspelning (⊂⊃ eller ⊂⊃) och dels koppla in eller ur läget BL SKIP för automatisk snabbspolning förbi tysta bandavsnitt.

1 Tryck på MODE lämpligt antal gånger.
Indikatorerna tänds i följande ordning varje gång du trycker:

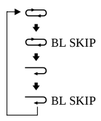

- När "BL SKIP" visas snabbspolas bandet till nästa spår om det föregås av ett tomt avsnitt som är minst 12 sekunder långt. Under tiden som snabbspolningen pågår upprepas tre korta toner.
- När "⊂⊃" visas spelas bandets båda sidor av upprepade gånger.
- När "⊂⊃" visas spelas bandets båda sidor av en gång (om du börjar avspelningen från den motsatta sidan, R (REV), spelas bara den sidan upp).

OBS!
- Du kan inte ändra avspelningsläge under snabbspolning framåt/bakåt.

Avspelning av band som är inspelade med Dolby* B brusreducering

Håll SOUND nedtryckt tills "DD" visas.
Du avbryter Dolby B brusreducering genom att hålla SOUND nedtryckt tills "DD" inte längre visas.

* Tillverkad på Dolby Laboratories.
"Dolby" och dubbel-D-symbolen är registrerade varumärken som tillhör Dolby Laboratories.

OBS!
- Du kan inte stänga av eller slå på Dolby B brusreducering under snabbspolning framåt/bakåt.

Förbättra ljudet

1 Tryck på SOUND lämpligt antal gånger.
Indikatorerna tänds i följande ordning varje gång du trycker:
RV (Sound Revitalizer): förstärker diskantljudet
MB (Mega Bass): förstärker basljudet (medium effekt)
GRV (Groove): förstärker basljudet (stark effekt)
ingen: normal (ingen effekt)

OBS!
- Om ljudet blir orent (distorderat) i läget "GRV" vrider du ned ljudet på huvudenheten eller väljer ett annat läge.
- Du kan inte ändra läge under snabbspolning framåt/bakåt.

Skydd mot hörselskador — AVLS (system för automatisk volymkontroll)

Håll MODE nedtryckt tills "AVLS" visas i teckenfönstret.
Om du vill stänga av AVLS-funktionen håller du MODE nedtryckt tills "AVLS" slocknar.

OBS!
- Du kan inte stänga av eller slå på AVLS-funktionen under snabbspolning framåt eller bakåt.

Låsa kontrollerna — funktionen HOLD

Skjut HOLD-omkopplaren i pilens riktning för att låsa kontrollerna på Walkman eller på fjärrkontrollen.

Att observera

Angående laddningsbart batteri och batteriladdare

- Koppla ur batteriladdaren ur nätuttaget så snart som möjligt efter att batteriet laddats klart. Överladdning kan skada det laddningsbara batteriet.
- Det kan hända att batteriladdaren och det laddningsbara batteriet blir varma vid laddning. Detta anger dock inget fel.
- Ta inte loss skyddsfilmen från det laddningsbara batteriet.
- Använd endast den medföljande batteriladdaren till att ladda det medföljande, laddningsbara batteriet.
- Var noga med att batteriet inte kortsluts. Förvara det laddningsbara batteriet i den medföljande asken när batteriet förflyttas. Bär inte batteriet i fickan tillsammans med nycklar eller andra metallföremål, utan att det förvaras i asken.
- När det laddningsbara batteriet är nytt eller inte har använts under en längre tidsperiod, kan det hända att det inte kan laddas upp helt förrän det använts ett antal gånger.
- Namnplåten, som anger märkspänning, strömförbrukning m.m., finns på batteriladdarens undersida.

Angående batterier

- Ladda aldrig ett torrbatteri.
- Stoppa varken ett torrbatteri eller ett laddningsbart batteri i fickan tillsammans med mynt eller andra metallföremål. Ett batteri kan bli mycket varmt om dess plus- och minuspoler råkar komma i kontakt med varandra via metallföremål.
- Ta ur batteriet ur kassettspelaren för att undvika skador på grund av batteriläckage och korrosion, när kassettspelaren inte ska användas på ett bra tag.

Hantering

- Placera inte kassettradion i närheten av en värmekälla eller på en plats där den utsätts för solljus, damm, sand, fukt, regn eller mekaniska stötar. Lämna den heller inte i en bil med stängda fönster.
- Det kan hända att indikeringarna i teckenfönstret blir otydliga eller ändras saktare än normalt när kassettspelaren används där det är mycket varmt (över 40°C) eller kallt (under 0°C). Teckenfönstret återgår dock till normal visning när kassettspelaren används i rumstemperatur.
- Använd inte kassetter med bandlängder som överstiger 90 minuter, annat än i undantagsfall för bandavspelning som tar längre tid i anspråk.
- Om du inte har använt enheten under en längre tid låter du den värma upp genom att låta den gå i uppspelningsläge några minuter innan du börjar använda den igen.

Angående fjärrkontrollen

Använd den medföljande fjärrkontrollen endast till denna kassettspelare.

Angående hörlurar/öronsnäckor

Trafiksäkerhet

Använd inte hörlurar/öronsnäckor vid bilkörning, cykling eller framförande av något annat motorfordon. Det kan leda till en trafikfarlig situation och är till och med förbjudet i vissa länder. Det kan också vara farligt att promenera och samtidigt lyssna på musik på hög volymnivå via hörlurar/öronsnäckor, särskilt vid övergångsställen. Var mycket försiktig, alternativt avbryt lyssning via hörlurarna/öronsnäckorna, i farliga situationer.

Skydd mot hörselskador

Använd inte hörlurarna/öronsnäckorna med volymen på för hög nivå. Hörselexperterna avråder från lyssning på höga volymnivåer längre stunder åt gången. Sänk volymen eller avbryt lyssningen så fort det börjar ringa i öronen.

Visa hänsyn

Håll nere volymen på lagom nivå, dels för att kunna höra ljud i omgivningen och dels för att visa hänsyn mot andra människor i närheten.

Underhåll

Rengöring av bandhuvud och bandbana

Använd rengöringskassetten CHK-1W (tillval) efter var tionde timmas användning.
Använd endast den rekommenderade rengöringskassetten.

Rengöring av kassettradions hölje

Använd en mjuk trasa som fuktats i vatten. Använd varken sprit, bensin eller lösningsmedel.
Rengör med jämna mellanrum kontakterna på hörlurarna/öronsnäckorna och fjärrkontrollen samt polerna på batterihållaren (både på in- och utsidan).

A

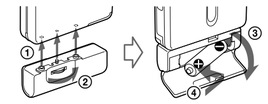

B

Modello per il Regno Unito, l'Australia e Hong Kong
Ison-Britannian, Australian ja Hongkongin malli

Muut mallit
Altri modelli

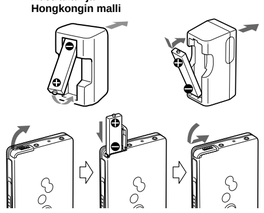

C

EX615

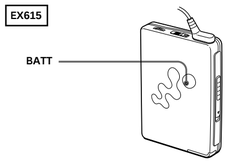

EX610

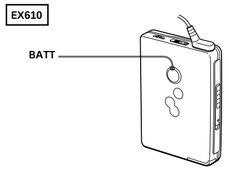

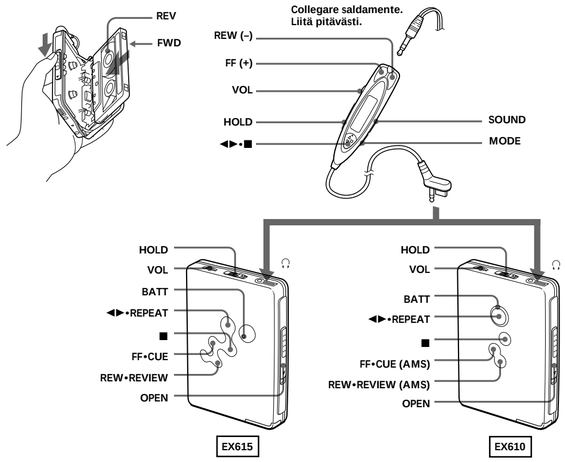

Caratteristiche tecniche

Risposta in frequenza (Dolby NR disattivato)
Riproduzione: 30 - 18 000 Hz
Uscita
Cuffie (presa ♫)
Impedenza di carico 8 - 300 Ω
Alimentazione
1,5 V
Una batteria ricaricabile
Una pila tipo R6 (formato AA)
Dimensioni (l/a/p)
Circa 77,1 × 108,6 × 20,6 mm
Peso
Circa 160 g
Accessori in dotazione
- Portapila (1)
- Cuffie o auricolari stereo con telecomando (1)
- Caricatore per pila (1)
- Pila ricaricabile (NC-6WM, 1,2 V, 600 mAh, Ni-Cd) (1)
- Borsa di trasporto (1)
- Custodia per pila ricaricabile (1)

Disegno e caratteristiche tecniche soggetti a modifiche senza preavviso.

Duracao da pilha (No aprox. horas) (reproducao)	(EIAJ*)
Bateria recarregavel NC-6WM com carga total	16
Pilha alcalina LR6 (SG)** da Sony	44
Bateria recarregavel NC-6WM Pilha alcalina LR6 (SG) da Sony utilizadas em conjunto	60

* Valor medido de acordo com a norma da EIAJ (Associacao das Industrias Electronicas do Japao). (Utilizando uma cassete da serie HF da Sony)
**Quando si utilizza una batteria alcalina a secco LR6 (SG) Sony "STAMINA" (prodotta in Giappone).

Nota
- A duracao da pilha pode ser mais curta dependendo das condicoes de funcionamento, da temperatura ambiente e do tipo de pilha.

Italiano

ATTENZIONE

Per evitare incendi o scosse elettriche, non esporre l'apparecchio alla pioggia o all'umidità.

Non installare l'apparecchio in uno spazio chiuso, come una libreria o un mobiletto.

- Per evitare incendi, non coprire le aperture di ventilazione dell'apparecchio con giornali, tovagliette, tende, ecc. e non collocare candele accese sopra l'apparecchio.
- Per evitare il rischio di incendi o scosse elettriche, non collocare contenitori di liquidi, come vasi da fiori, sopra l'apparecchio.
- In alcuni paesi potrebbero essere in vigore norme specifiche per lo smaltimento delle batterie utilizzate per alimentare questo apparecchio. Per ulteriori informazioni, rivolgersi alle autorità locali.

Preparativi

Munirsi di una pila a secco (non in dotazione) o della pila ricaricabile (in dotazione).

Pila a secco A

Applicare il portapila in dotazione e quindi inserire una pila tipo R6 (formato AA) con la corretta polarità.

Nota
- Per il massimo delle prestazioni consigliamo di impiegare una pila alcalina Sony.

Pila ricaricabile B

1 Inserire la pila ricaricabile in dotazione (NC-6WM) nel caricatore con la corretta polarità.
2 Collegare il caricatore ad una presa di corrente domestica.
Modello per il Regno Unito, l'Australia e Hong Kong: La carica completa richiede circa 3,5 ore.
Modello per Stati Uniti, Canada, Europa Continentale e Arabia Saudita: La carica completa richiede circa 2,5 ore.
Modello per la Corea: Il tempo necessario per completare la carica dipende dal voltaggio della presa di corrente.
110 V: 10 ore
220 V: 2,5 ore
Altri modelli: Il tempo necessario per completare la carica dipende dal voltaggio della presa di corrente.
120 V: 10 ore
220 - 240V: 2,5 ore
3 Inserire la pila completamente carica nel comparto pila ricaricabile.

Si può caricare la pila circa 300 volte.

Quando sostituire/caricare la pila C

Sostituire o ricaricare la pila quando "▭" lampeggia nel display del telecomando e la spia BATT dell'apparecchio principale si spegne.

Nota
- Dopo aver sostituito la pila, l'impostazione dei tasti SOUND e MODE verrà cancellata.

Riproduzione di nastri

1 Inserire una cassetta e se la funzione HOLD è attivata, spostare l'interruttore HOLD nella direzione opposta alla freccia in modo da sbloccare i comandi.
2 Premere ◀▶(riproduzione)•■(arresto) sul telecomando e regolare il volume con VOL. (Premere ◀▶•REPEAT sull'unità principale.)

Quando si regola il volume sull'apparecchio
Regolare il comando VOL del telecomando sul massimo.

Quando si regola il volume sul telecomando
Regolare il comando VOL dell'apparecchio su 6 circa.

Operazioni sul telecomando

Per	Premere
Riprodurre il lato opposto	◀▶•■ più di un secondo durante la riproduzione
Interrompere la riproduzione	◀▶•■ una volta durante la riproduzione
Avanzare rapidamente*	FF in modo di arresto
Riavvolgere*	REW in modo di arresto
Ripetere il brano attuale (funzione di ripetizione singolo brano)	◀▶•■ due volte durante la riproduzione *Per interrompere la ripetizione di un singolo brano, premere una volta* ◀▶•■.

Operazioni sull'apparecchio

Per	Premere
Riprodurre il lato opposto	◀▶•REPEAT durante la riproduzione
Interrompere la riproduzione	■
Avanzare rapidamente*	FF•CUE in modo di arresto
Riavvolgere*	REW•REVIEW in modo di arresto
Ripetere il brano attuale (funzione di ripetizione singolo brano)	◀▶•REPEAT per 2 secondi o più durante la riproduzione *Per interrompere la ripetizione di un singolo brano, premere di nuovo.*

* Se si preme ◀▶•■ sul telecomando durante l'avanzamento rapido o il riavvolgimento, il Walkman passa alla riproduzione.

Altre operazioni del nastro

Utilizzare i tasti FF/REW del telecomando oppure i tasti FF•CUE (AMS)/REW•REVIEW (AMS) dell'unità principale.

Per	Premere
Avanzare rapidamente durante l'ascolto dell'audio (CUE)	Premere e tenere premuto FF durante la riproduzione e rilasciarlo in corrispondenza del punto desiderato.
Riavvolgere durante l'ascolto dell'audio (REVIEW)	Premere e tenere premuto REW durante la riproduzione e rilasciarlo in corrispondenza del punto desiderato.
Riprodurre il brano successivo/9 brani successivi dall'inizio (AMS*)	FF una volta/ripetutamente durante la riproduzione
Riprodurre il brano attuale/8 brani precedenti dall'inizio (AMS*)	REW una volta/ripetutamente durante la riproduzione
Riprodurre l'altra facciata dall'inizio (funzione di salto a inversione)	FF per 2 secondi o più in modo di arresto
Riprodurre la stessa facciata dall'inizio (funzione di riavvolgimento con riproduzione automatica)	REW per 2 secondi o più in modo di arresto

* Sensore musicale automatico

Utilizzo di altre funzioni

Regolazione del modo di riproduzione

È possibile regolare il modo di direzione della riproduzione (⊂⊃ o ⊃⊂), nonché il modo BL SKIP (attivazione o disattivazione).

1 Premere ripetutamente MODE. A ciascuna pressione, le indicazioni vengono modificate come segue:

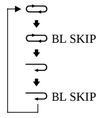

- Quando viene visualizzato "BL SKIP", se vi è uno spazio vuoto superiore ai 12 secondi il nastro avanza rapidamente fino al brano successivo. Quando si è in fase di salto di uno spazio vuoto, si sentono sequenze ripetute di tre brevi segnali acustici.
- Quando viene visualizzato "⊂⊃", entrambe le facciate del nastro vengono riprodotte ripetutamente.
- Quando viene visualizzato "⊃⊂", entrambe le facciate del nastro vengono riprodotte una volta (se la riproduzione viene avviata dalla facciata R (REV), viene riprodotta solo quest'ultima).

Nota
- Non è possibile regolare il modo di riproduzione durante l'avanzamento rapido o il riavvolgimento.

Riproduzione di un nastro registrato con il sistema Dolby* NR tipo B

Tenere premuto SOUND fino alla visualizzazione di "DD" sul display.
Per disattivare la funzione Dolby NR tipo B, tenere premuto di nuovo SOUND fino alla scomparsa di "DD" dal display.

* Prodotto sotto licenza della Dolby Laboratories.
"Dolby" ed il simbolo doppia D sono marchi registrati della Dolby Laboratories.

Nota
- Non è possibile attivare/disattivare la funzione Dolby NR tipo B durante l'avanzamento rapido o il riavvolgimento.

Enfatizzazione del suono

1 Premere ripetutamente SOUND. A ciascuna pressione, le indicazioni vengono modificate come segue:
RV (Sound Revitalizer): enfatizza il suono degli acuti
MB (Mega Bass): enfatizza il suono dei bassi (effetto moderato)
GRV (Groove): enfatizza il suono dei bassi più profondi (effetto potenziato)
nessuna: normale (nessun effetto)

Note
- Se con il modo "GRV" il suono risulta distorto, abbassare il volume dell'unità principale oppure selezionare gli altri modi.
- Non è possibile modificare il modo durante l'avanzamento rapido o il riavvolgimento.

Protezione dell'udito — funzione AVLS (sistema di limitazione automatica del rumore)

Tenere premuto MODE finché "AVLS" non viene visualizzato nel display.
Per annullare la funzione AVLS, tenere premuto di nuovo MODE finché "AVLS" non scompare.

Nota
- Non è possibile attivare/disattivare la funzione AVLS durante l'avanzamento rapido o il riavvolgimento.

Bloccaggio dei comandi — Funzione HOLD

Fare scorrere l'interruttore HOLD in direzione della freccia per bloccare i comandi del Walkman o del telecomando.

Precauzioni

Pila ricaricabile e caricatore

- Scollegare il caricatore dalla presa di corrente subito dopo che la pila ricaricabile è stata caricata. Una carica eccessiva può danneggiare la pila ricaricabile.
- Il caricatore e la pila ricaricabile possono riscaldarsi durante la carica, ma questo non è indice di problemi.
- Non strappare via la pellicola protettiva della pila ricaricabile.
- Usare solo il caricatore in dotazione per caricare la pila ricaricabile in dotazione.
- Fare attenzione a non cortocircuitare la pila. Quando la si porta con sé, inserirla nell'apposita custodia. Se non si usa la custodia, non tenere la pila in tasca insieme ad altri oggetti metallici come portachiavi.
- Se la pila ricaricabile è nuova o non è stata usata per un luogo periodo, può non essere caricata completamente finché non la si è usata varie volte.
- La piastrina indicante la tensione operativa, il consumo ecc. si trova all'esterno sul fondo del caricatore.

Pile

- Non caricare le pile a secco.
- Non trasportare le pile a secco o le pile ricaricabili insieme a monete o altri oggetti metallici. Può essere generato calore se i terminali positivo e negativo delle pile entrano accidentalmente in contatto con un oggetto metallico.
- Quando non si usa il Walkman per un lungo periodo, rimuovere la pila per evitare eventuali danni causati da perdite di fluido della pila e la successiva corrosione.

Note sull'utilizzo

- Non lasciare l'apparecchio nei pressi di fonti di calore o in luoghi esposti alla luce solare diretta, polvere eccessiva o sabbia, umidità, pioggia, scosse meccaniche o in un'auto con i finestrini chiusi.
- Il display LCD può diventare difficile da leggere o rallentare quando si usa l'apparecchio ad alte temperature (oltre 40°C) o basse temperature (sotto 0°C). A temperatura ambiente il display torna alle condizioni di funzionamento normali.
- Non usare cassette di durata superiore a 90 minuti tranne che per lunghe riproduzioni ininterrotte.
- Se l'apparecchio non è stato utilizzato per un lungo periodo, impostarlo nel modo di riproduzione affinché si scaldi per qualche minuto prima di essere utilizzato di nuovo.

Telecomando

Usare il telecomando in dotazione solo per questo apparecchio.

Cuffie/auricolari

Sicurezza stradale

Non usare le cuffie/auricolari durante la guida della bicicletta o di qualsiasi veicolo motorizzato. Ciò può costituire un pericolo per il traffico ed è illegale in alcune aree. Può essere potenzialmente pericoloso anche ascoltare con le cuffie/auricolari ad alto volume quando si cammina, particolarmente nei pressi di passaggi pedonali. Fare la massima attenzione o cessare l'uso in situazioni potenzialmente pericolose.

Prevenzione di danni all'udito

Non usare le cuffie/auricolari ad alto volume. Gli esperti in materia di udito sconsigliano un uso continuo e prolungato ad alto volume. Se si sentono ronzii alle orecchie abbassare il volume o cessare l'uso.

Rispetto per il prossimo

Tenere il volume ad un livello moderato. Questo permette di udire i suoni esterni e non disturba le persone vicine.

Manutenzione

Per pulire la testina e il percorso del nastro

Usare la cassetta di pulizia CHK-1W (non in dotazione) ogni 10 ore di impiego.
Usare solo la cassetta di pulizia consigliata.

Per pulire l'esterno

Usare un panno morbido leggermente inumidito con acqua. Non usare alcool, benzina o acquaragia.
Pulire periodicamente la spina delle cuffie/auricolari, la spina del telecomando e i terminali del portapila (sia all'interno che all'esterno).

Suomi

VAROITUS

Tulipalo- ja sähköiskuvaaran välttämiseksi laitetta ei saa altistaa sateelle tai kosteudelle.

Älä asenna laitetta ahtaaseen paikkaan, kuten kirjakaappiin tms.

- Tulipalovaaran estämiseksi laitteen ilmanvaihtoaukkoja ei saa peittää esim. sanomalehdillä, liinalla, verhoilla jne. Laitteen päälle ei myöskään saa asettaa palavia kynttilöitä.
- Palo- ja sähköiskuvaaran välttämiseksi laitteen päälle ei saa asettaa nestettä sisältäviä astioita kuten esimerkiksi kukkamaljakoita.
- Joissakin maissa voi olla voimassa tämän laitteen virtalähteenä käytettävän akun hävittämistä koskevia määräyksiä. Tiedustele asiaa paikallisilta viranomaisilta.

Valmistelevat toimet

Valmistele kuivaparisto (ei sisälly vakiovarusteisiin) tai ladattava akku (sisältyy vakiovarusteisiin) käyttöä varten.

Kuivaparisto A

Kiinnitä varusteisiin kuuluva paristokotelo ja aseta paikalleen yksi R6 (AA)-kokoinen paristo niin, että napaisuus tulee oikein päin.

Huomautus
- Jotta laite toimisi parhaalla mahdollisella tavalla, suosittelemme Sony-alkaliapariston käyttämistä.

Ladattava akku B

1 Aseta varusteisiin kuuluva ladattava akku (NC-6WM) lataajaan niin, että napaisuus tulee oikein päin.
2 Kytke lataaja pistorasiaan (verkkoon).
Ison-Britannian, Australian ja Hongkongin malli: Täysi lataaminen kestää noin 3,5 tuntia.
USA:n, Kanadan, Manner-Euroopan ja Saudi-Arabian malli: Täysi lataaminen kestää noin 2,5 tuntia.
Korean malli: Täyden lataamisen vaatima aika riippuu verkkojännitteestä.
110 V: 10 tuntia
220 V: 2,5 tuntia
Muut mallit: Täyden lataamisen vaatima aika riippuu verkkojännitteestä.
120 V: 10 tuntia
220 - 240 V: 2,5 tuntia
3 Aseta kokonaan ladattu akku akkulokeroon.

Akku voidaan ladata noin 300 kertaa.

Milloin paristo on vaihdettava tai akku ladattava? C

Vaihda paristo tai lataa akku, kun "▭" vilkkuu kaukosäätimen näytössä ja päälaitteen BATT-merkkivalo sammuu.

Huomautus
- Kun vaihdat akun tai pariston, SOUND- ja MODE-painikkeiden asetukset katoavat muistista.

Nauhan toisto

1 Aseta soittimeen kasetti ja jos HOLD-toiminto on käytössä, vapauta säätimet liu'uttamalla HOLD-kytkintä nuolen suhteen vastakkaiseen suuntaan.
2 Paina kaukosäätimestä ◀▶(toisto)•■(pysäytys) ja säädä äänenvoimakkuutta VOL-säätimellä. (Paina laitteen ◀▶•REPEAT -painiketta.)

Säädettäessä äänenvoimakkuus päälaitteella
Aseta kauko-ohjaimen VOL-säädin maksimiasentoon.

Säädettäessä äänenvoimakkuus kauko-ohjaimella
Aseta päälaitteen VOL-säädin asentoon 6.

Käyttö kauko-ohjaimella

Kun haluat	Paina
Soitettavan puolen vaihtaminen	◀▶•■ vähintään yksi sekunti toiston aikana
Pysäyttää toiston	◀▶•■ kerran toiston aikana
Kelata nopeasti eteen*	FF pysäytystilan aikana
Kelata taakse*	REW pysäytystilan aikana
Toistaa parhaillaan soivan raidan uudelleen (yhden raidan uudelleentoisto)	◀▶•■ 2 kaksi kertaa toiston aikana *Yhden raidan uudelleentoisto pysäytetään painamalla painiketta* ◀▶•■ *kerran.*

Käyttö päälaitteella

Kun haluat	Paina
Soitettavan puolen vaihtaminen	◀▶•REPEAT toiston aikana
Pysäyttää toiston	■
Kelata nopeasti eteen*	FF•CUE pysäytystilan aikana
Kelata taakse*	REW•REVIEW pysäytystilan aikana
Toistaa parhaillaan soivan raidan uudelleen (yhden raidan uudelleentoisto)	◀▶•REPEAT 2 sekuntia tai kauemmin toiston aikana *Yhden raidan uudelleentoisto pysäytetään painamalla painiketta vielä kerran.*

* Jos kauko-ohjaimen painiketta ◀▶•■ painetaan nopean eteenkelauksen tai taaksekelauksen aikana, Walkman kytkeytyy toistolle.

Muut nauhatoiminnot

Paina kaukosäätimen FF/REW-painikkeita tai päälaitteen FF•CUE (AMS)/REW•REVIEW (AMS) -painikkeita.

Kun haluat	Paina
Kelata eteenpäin ääntä kuunnellen (CUE: tarkkailu eteenpäin)	Pidä FF-painiketta alas painettuna toiston aikana ja vapauta se haluamassasi kohdassa.
Kelata taaksepäin ääntä kuunnellen (REVIEW: tarkkailu taaksepäin)	Pidä REW-painiketta alas painettuna toiston aikana ja vapauta se haluamassasi kohdassa.
Toistaa seuraavan raidan/seuraavat 9 raitaa alusta (AMS*)	FF kerran/toistuvasti toiston aikana
Toistaa parhaillaan soivan raidan/edelliset 8 raitaa alusta (AMS*)	REW kerran/toistuvasti toiston aikana
Toistaa toisen puolen alusta (taaksepäin ohitus)	FF 2 sekuntia tai kauemmin pysäytystilan aikana
Toistaa saman puolen alusta (takaisinkelaus ja automaattinen toisto)	REW 2 sekuntia tai kauemmin pysäytystilan aikana

* Automaattinen musiikin tunnistin

Muiden toimintojen käyttäminen

Toistomuodon säätäminen

Toiston suuntamuoto (⊂⊃ tai ⊃⊂) voidaan säätää samoin kuin BL SKIP -muoto (kytketty tai katkaistu).

1 Paina MODE-painiketta toistuvasti. Joka kerta kun painat painiketta, ilmaisin muuttuu seuraavasti:

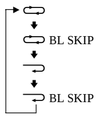

- Kun "BL SKIP" näkyy näytössä, nauha kelautuu eteenpäin seuraavaan raitaan, jos nauhalla on yli 12 sekunnin tauko. Soitin antaa kolme lyhyttä äänimerkkiä ohittaessaan tyhjän kohdan.
- Kun "⊂⊃" näkyy näytössä, soitin toistaa nauhan kumpaakin puolta jatkuvasti.
- Kun "⊃⊂" näkyy näytössä, soitin toistaa nauhan molemmat puolet kerran (jos aloitat toiston R (REV)-puolelta, soitin toistaa vain REV-puolen).

Huomautus
- Et voi muuttaa toistotilaa eteen- tai taaksepäin suuntautuvan kelauksen aikana.

Dolby* B NR -kohinanvaimennusta käyttämällä äänitetyn nauhan toisto

Pidä SOUND-painiketta alas painettuna, kunnes "DD" tulee näyttöön.
Voit poistaa Dolby B NR -kohinanvaimennuksen käytöstä pitämällä SOUND-painiketta uudelleen alas painettuna, kunnes "DD" katoaa.

* Valmistettu Dolby Laboratories: in myöntämällä lisenssillä.
"Dolby" ja kaksois-D-symboli ovat Dolby Laboratories tavaramerkkejä.

Huomautus
- Et voi poistaa Dolby B NR -kohinanvaimennusta käytöstä eteen- tai taaksepäin suuntautuvan kelauksen aikana.

Äänen korostaminen

1 Paina SOUND-painiketta toistuvasti. Joka kerta kun painat painiketta, ilmaisin muuttuu seuraavasti:
RV (Sound Revitalizer): korkeiden äänien korostus
MB (Mega Bass): matalien äänien korostus (kohtuullinen vaikutus)
GRV (Groove): matalien äänien korostus (voimakas vaikutus)
ei mitään: normaali (ei korostusta)

Huomautuksia
- Jos äänessä on säröä "GRV"-tilan ollessa käytössä, pienennä äänenvoimakkuutta laitteen säätimellä tai valitse muu tila.
- Et voi muuttaa tilaa eteen- tai taaksepäin suuntautuvan kelauksen aikana.

Kuulon suojaaminen (AVLS) (Automatic Volume Limiter System, automaattinen äänenvoimakkuuden rajoitin)

Pidä MODE-painiketta alas painettuna, kunnes "AVLS" tulee näyttöön.
Voit poistaa AVLS-toiminnon käytöstä pitämällä MODE-painiketta uudelleen alas painettuna, kunnes "AVLS" katoaa.

Huomautus
- Et voi poistaa käytöstä etkä ottaa käyttöön AVLS-toimintoa eteen- tai taaksepäin suuntautuvan kelauksen aikana.

Painikkeiden lukitseminen — HOLD-toiminto

Lukitse Walkmanin tai kaukosäätimen painikkeet liu'uttamalla HOLD-kytkintä nuolen suuntaisesti.

Huomautuksia

Ladattavasta akusta ja lataajasta

- Irrota latauslaite seinäpistorasiasta mahdollisimman nopeasti ladattavan akun lataamisen jälkeen. Ylilataaminen saattaa vahingoittaa ladattavaa akkua.
- Akkulataaja ja ladattava akku saattavat kuumentua latauksen aikana, mutta siitä ei aiheudu mitään erityistä ongelmaa.
- Älä revi pois ladattavan akun kelmua.
- Käytä laitteen mukana toimitetun ladattavan akun lataamiseen ainoastaan varusteisiin kuuluvaa lataajaa.
- Älä saata akkua oikosulkuun. Kun pidät akkua mukanasi, käytä varusteisiin kuuluvaa kantokoteloa. Jos et käytä tätä kantokoteloa, älä pidä akkua paikassa, jossa on muita metalliesineitä, kuten taskussa yhdessä avainten kanssa.
- Kun ladattava akku on uusi tai kun sitä ei ole käytetty pitkään aikaan, se ei kenties lataudu kokonaan ennen kuin lataus toistetaan muutaman kerran.
- Käyttöjännitteen, virrankulutuksen ym. tiedot osoittava arvokilpi sijaitsee akkulataajaan pohjassa.

Paristoista

- Älä lataa kuivaparistoa.
- Älä kanna kuivaparistoa tai ladattavaa paristoa sellaisessa paikassa, jossa on kolikoita tai metalliesineitä. Jos paristojen positiivinen ja negatiivinen pää koskettavat metalliesinettä, saattaa syntyä kuumuutta.
- Kun Walkman-laitetta ei käytetä pitkään aikaan, ota paristo pois mahdollisen paristovuodon aiheuttamien vaurioiden ja syöpymisen välttämiseksi.

Käsittelystä

- Älä jätä laitetta lämmönlähteiden lähelle tai paikkaan, johon aurinko paistaa suoraan tai jossa on paljon pölyä, hiekkaa tai kosteutta. Älä jätä laitetta paikkaan, jossa sataa tai johon välittyy mekaanista värinää, tai autoon, jonka ikkunat on suljetta.
- Nestekidenäytön merkinnät saattavat olla vaikeasti nähtävissä tai näytön toiminta olla hidas käytettäessä laitetta kuumassa paikassa (yli 40 °C) tai kylmässä paikassa (alle 0 °C). Huoneenlämmössä näytön toiminta palautuu normaaliksi.
- Älä käytä yli 90 minuutin pituisia kasetteja muuhun kuin pitkään kestävään jatkuvaan toistoon.
- Jos laitetta ei ole käytetty pitkään aikaan, kytke se soittotilaan ja anna sen lämmetä muutama minuutti ennen kuin aloitat sen käytön.

Kauko-ohjaimesta

Käytä varusteisiin kuuluvaa kauko-ohjainta vain sille tarkoitetun laitteen kanssa.

Kuulokkeista/korvakuulokkeista

Liikenneturvallisuus

Älä käytä kuulokkeita/korvakuulokkeita ajaessasi, pyöräillessäsi tai käyttäessäsi muuta moottorijaoneuvoa. Kuulokkeiden käyttö vaarantaa liikennettä ja on paikoin kiellettyä. On myös vaarallista kuunnella kuulokkeilla/korvakuulokkeilla kovalla äänenvoimakkuudella käveltäessä, erityisesti risteyksissä. Ole erittäin varovainen tai lopeta kuulokkeiden/korvakuulokkeiden käyttö mahdollisesti vaarallisissa tilanteissa.

Kuulovammojen estäminen

Älä käytä kuulokkeita/korvakuulokkeita kovalla äänenvoimakkuudella. Asiantuntijat neuvovat välttämään pitkäaikaista kovalla äänenvoimakkuudella tapahtuvaa kuuntelua. Jos tunnet korviesi soivan, pienennä äänenvoimakkuutta tai lopeta kuulokkeiden/korvakuulokkeiden käyttö.

Ota huomioon ympärillä olevat

Pidä äänenvoimakkuus sopivan pienenä. Kuulet tällöin ympäristön äänet ja olet samalla huomaavainen ympärillä olevia kohtaan.

Hoito

Nauhapään ja nauhatien puhdistaminen

Käytä puhdistuskasettia CHK-1W (ei kuulu varusteisiin) joka 10. käyttötunti.
Käytä ainostaan suositettua puhdistuskasettia.

Pintojen puhdistus

Käytä pehmeää, hieman veteen kostutettua riepua. Älä käytä alkoholia, bensiiniä tai tinneriä.
Puhdista kuulokkeiden/korvakuulokkeiden ja kauko-ohjaimen pistokkeet ja akun pitimen liittimet (sekä sisältä että ulkoa) säännöllisesti.