



SGH-C408
使用说明书





重要安全措施



如未遵守以下注意事项，可能会引起危险或违反法律。

交通安全第一

驾车时不要使用手机。如要通话，请先停车。

加油时关机

在加油站（维修站）或靠近易燃物品、化学制剂的地方，请勿使用手机。

乘坐飞机时要关机

移动电话会造成干扰，在飞机上使用手机不仅危险而且是违法的。

在医疗设备附近关机

医院或卫生保健机构可能会使用对无线电频率敏感的设备。请有效遵守所有相关规章或准则。

干扰

移动通信可能会受到无线电干扰。无线电干扰会影响手机的性能。



遵守特殊规定

在任何地方都要遵守特殊规定。在禁止使用手机或可能产生干扰或危险时，必须关闭手机。

防水

此手机不能够防水，请保持其干燥。

合理使用

仅在正常位置（耳边）使用手机。开机后，不要无故用手触摸天线。

紧急呼叫

输入当地的紧急呼叫号码，按  拨打。

手机放置于儿童触摸不到的地方

手机和其所有配件（包括附件）应放置于儿童触摸不到的地方。

配件和电池

请使用三星公司专用配件和电池，如耳机和 PC 数据线。使用非三星配件会损坏手机，并可能引起危险。

- 如果电池放置不当，可能会引起爆炸。
- 请按照说明，处理欲废弃的电池。



长时间以非常高的音量用耳机收听可能会损坏您的听力。

授权服务

必须由专业人员进行安装或维修。

关于更详细的安全信息，见 62 页上的“健康和信息安全”。

本说明书简介

本使用说明书叙述有关如何使用手机的简明信息。如欲迅速掌握本手机的基本使用方法，请参照“开始使用”和“特殊功能”。

在本说明书中，有下列指示图标：

- 表示您需要仔细阅读关于安全或手机功能的信息。
- ▶ 表示您可以在提到之页上了解到更多的信息。
- 表示您需要按下导航键，滚动到指定的选项，然后选择该选项。
- [] 表示手机上的按键。例如，[↵]。
- < > 表示软键，手机屏幕上显示该软键的功能。例如，< **功能表** >。



• 照相机

使用手机上的照相机，可以拍照。

手机的特殊功能



• Java

玩基于 Java™ 开发的内置游戏，并下载新游戏。



• WAP 浏览器

访问无线网络，可获取最新信息和多种媒体内容。



- **彩信服务 (MMS)**

发送和接收带有一组文本、图像和声音的彩信。



- **电话簿**

存储联系人的住宅、办公、或手机号码。



- **通过手机来电图像区分个人**

手机显示来电人员图像时，可以看见是谁在给您打电话。



- **语音记录**

录制语音备忘录。



- **计算器**

进行基本运算和货币换算。



- **管理目录**

记录每天和每月的日程和任务。



- **闹钟**

将手机用作闹钟，在早晨叫醒您或通知您事件。

目录

打开包装 6

您可能拥有下列配件

您的手机 6

手机部位图

开始使用 7

使用手机的初始步骤

手机的安装和充电..... 7

开机和关机..... 9

按键和显示..... 9

使用功能表功能..... 11

根据需要设定手机..... 12

拨打 / 接听电话..... 14

特殊功能 14

开始使用照相机、WAP 浏览器和其它特殊功能

使用照相机..... 14

浏览 Web..... 15

使用电话簿..... 15

发送信息..... 16

查看信息..... 17

发送 SOS 信息..... 18

文本输入 19

智能拼音、中文笔画、智能英文、英文、数字和特殊符号输入法

呼叫功能 24

高级呼叫功能

功能表功能 28

列出所有功能选项

疑难解答 60

帮助和个人需要

健康和信息安全 62

功能表

如欲进入功能表模式，在待机屏幕上按下 < 功能表 >。

| | |
|-----------------------------|-------------|
| 1 SIM AT¹ | 31 页 |
| 2 通话记录 | 31 页 |
| 1 未接来电 | 31 页 |
| 2 已接来电 | 32 页 |
| 3 已拨电话 | 32 页 |
| 4 全部删除 | 32 页 |
| 5 通话时间 | 32 页 |
| 6 通话费用 ¹ | 32 页 |
| 3 网络服务 | 33 页 |
| 1 呼叫转移 | 33 页 |
| 2 呼叫限制 | 34 页 |
| 3 呼叫等待 | 34 页 |
| 4 网络选择 | 34 页 |
| 5 主叫号码限制 | 35 页 |
| 6 用户群 | 35 页 |
| 4 声音设定 | 35 页 |
| 1 响铃类型 | 35 页 |
| 2 响铃音量 | 35 页 |
| 3 振铃类型 | 35 页 |

| | |
|-------------------|-------------|
| 4 声音设定 (续) | |
| 4 按键音 | 36 页 |
| 5 信息提示音 | 36 页 |
| 6 翻盖提示音 | 36 页 |
| 7 开/关机 | 36 页 |
| 8 通话中提示 | 36 页 |
| 9 其它提示音 | 36 页 |
| 5 信息 | 37 页 |
| 1 短信息 | 37 页 |
| 2 彩信 | 40 页 |
| 3 WAP 短信 | 43 页 |
| 4 全部删除 | 43 页 |
| 5 语音信箱 | 43 页 |
| 6 SOS 信息 | 43 页 |
| 7 小区信息 | 44 页 |
| 8 存储器状态 | 44 页 |
| 6 娱乐功能 | 45 页 |
| 1 WAP 浏览器 | 45 页 |
| 2 三星乐园 | 47 页 |
| 3 游戏 | 47 页 |
| 4 声音 | 47 页 |

| | |
|-------------------|-------------|
| 6 娱乐功能 (续) | |
| 5 图片 | 48 页 |
| 6 全部删除 | 48 页 |
| 7 存储器状态 | 48 页 |
| 7 管理目录 | 48 页 |
| 1 闹钟 | 48 页 |
| 2 日历 | 49 页 |
| 3 时间和日期 | 50 页 |
| 4 计算器 | 51 页 |
| 5 记事本 | 51 页 |
| 6 语音记录 | 52 页 |
| 7 货币兑换 | 53 页 |
| 8 照相机 | 53 页 |
| 1 拍照 | 53 页 |
| 2 我的照片 | 55 页 |
| 3 存储器状态 | 56 页 |
| 9 话机设定 | 56 页 |
| 1 显示屏设定 | 56 页 |
| 2 问候语 | 57 页 |
| 3 本机号码 | 57 页 |

| | |
|--------------------|-------------|
| 9 话机设定 (续) | |
| 4 语言 | 57 页 |
| 5 保密设定 | 57 页 |
| 6 其它设定 | 59 页 |
| 7 侧键 | 59 页 |
| 8 快捷键 | 59 页 |
| 9 出厂设置 | 59 页 |
| 在待机模式下按下 < 电话簿 >。 | |
| 电话簿 | 28 页 |
| 1 搜寻 | 28 页 |
| 2 新建条目 | 29 页 |
| 3 呼叫组搜寻 | 29 页 |
| 4 呼叫组编辑 | 29 页 |
| 5 速拨 | 30 页 |
| 6 全部删除 | 30 页 |
| 7 存储器状态 | 31 页 |
| 8 SDN ¹ | 31 页 |

1. 只在 SIM 卡支持时显示。

打开包装

您可能拥有下列配件

- 手机
- 旅行充电器
- 电池
- 使用说明书

您可以从当地三星经销商购买各种配件。



- 随手机提供的物品和三星经销商出售的配件可能随国家或经销商而异。
- 购买的附件只能用在与之相配套的三星原装产品上。购买的附件用在其它产品上而出现问题时，将不给予保修。

您的手机

手机部位图

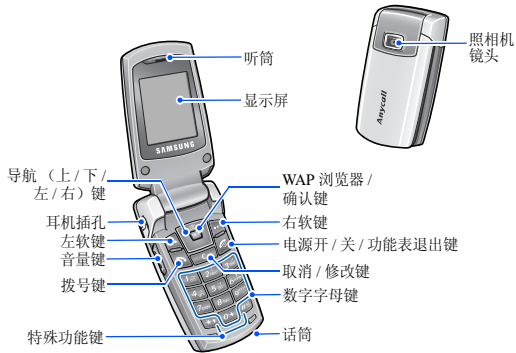

开始使用

使用手机的初始步骤

SIM 卡信息

当您申请入网时，您就会得到一张插入式 SIM 卡（用户身份识别卡），其中载有您的专用信息，例如 PIN 码及可以获得的服务选项等。

手机的安装和充电

1 取出电池。

- 如果手机已开机，首先按住 [] 关机。



2 插入 SIM 卡。

- 确保 SIM 卡的金属触点面向手机。

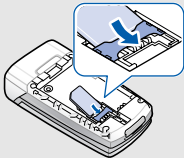

3 安装电池。

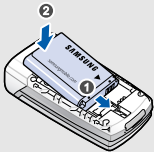

开始使用

4 装回电池盖。

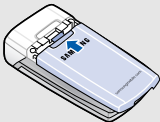

5 将旅行充电器插入手机。

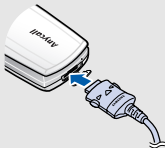

6 将旅行充电器插入标准交流电源插座。

7 当手机充电完成（电池图标停止闪烁）时，从电源插座拔下旅行充电器。

8 从手机取下旅行充电器。

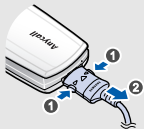



电池低电量指示

当电池电量低时：

- 发出报警音。
- 显示电池电量低信息。
- 空电池图标 () 闪烁。

在这种情况下，可能无法使用手机的某些功能；如果电池电量太低，手机将自动关机。请给电池充电。

开机和关机

| | |
|--------------|--|
| 开机 | 1. 打开手机翻盖。 |
| | 2. 按住 [], 打开手机。 |
| | 3. 必要时, 输入 PIN 码, 并按下 < 确认 >。 |
| 禁用手机时, 不要开机。 | |
| 关机 | 1. 打开手机翻盖。 |
| | 2. 按住 []。 |

按键和显示

按键



完成显示屏最下面一行指示的功能。



在待机模式下, 可直接进入相应功能表。 ▶ 59 页

在功能表模式下, 滚动显示功能表选项。



在待机模式下, 开启 WAP 浏览器。

在待机模式下, 选择反白显示的功能选项或确认输入。



拨打或接听电话。

在待机模式下, 可查看最近拨出、未接或已接的号码。



从显示屏删除输入的字符。

在功能表模式下, 返回上一级功能表。



按住此键，使手机开机或关机。
结束通话。
在功能表模式下，取消输入并返回待机模式。



输入字符、数字和其它特殊符号。
在待机模式下，按住 [1]，进入语音信箱。按住 [0] 可输入国际电话的前缀 "+"。



输入特殊字符。
在待机模式下，按住 [#]，开启或关闭静音模式。
按住 [*]，可在号码之间输入暂停符。



调节音量。
在待机模式下，调节按键音量。

显示屏

部位图

显示屏由三个区域组成：

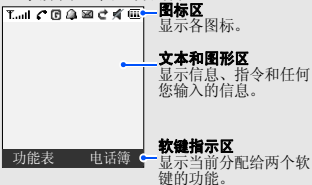

图标¹

- 接收信号强度
- GPRS 网络
- 正在接通或通话
- 不在服务区；不能拨打或接听电话

-  开启呼叫转移功能 ▶ 33 页
-  漫游网络
-  新短信息
-  新语音信息
-  新彩信
-  设定闹钟 ▶ 48 页
-  开启 SOS 信息功能 ▶ 43 页
-  静音模式 ▶ 13 页
-  来电铃声类型设定为振动
▶ 35 页
-  电池电量低

1. 显示屏上显示的图标可能随国家或服务提供商而异。

使用功能表功能

使用软键

软键的功能随当前的操作情况而变化。显示屏最下一行显示当前功能。

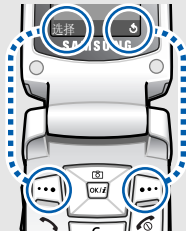

按左软键选择反白显示选项。

按右软键返回上一级功能表。

选择选项

1. 按下所需软键。
2. 按下导航键，移到下一个或上一个选项。
3. 按下 **<选择>**、或 [OK/↵]，确认显示的功能或进入反白显示的选项。
4. 如欲退出，选择下列方式之一。
 - 按下 **<返回>** 或 [C]，返回上一级功能表。
 - 按下 [⏪]，返回到待机模式。

使用快捷键

在功能表状态下，按下与所需选项相对应的数字键。

根据需要设定手机

显示语言

1. 在待机模式下，按下 **<功能表>**，并选择**话机设定** → **语言**。
2. 选择语言。

来电铃声

1. 在待机模式下，按下 **<功能表>**，并选择**声音设定** → **响铃类型**。
2. 选择铃声。

待机模式墙纸

可设定待机模式墙纸。

1. 在待机模式下，按下 **<功能表>** 并选择**话机设定** → **显示屏设定** → **墙纸** → **墙纸列表**。
2. 选择图片名称。
3. 按下 **<选择>**，可存储墙纸。

功能表快捷键

将[下]、[左]和[右]设为快捷键，可进入特定功能表。

1. 在待机模式下，按下 < **功能表** > 并选择**话机设定** → **快捷键**。
2. 选择按键。
3. 选择分配给按键的功能表。

切换到静音模式

可将手机切换到静音模式，以免干扰他人。

在待机模式下，按住 [#]。

话机锁

使用话机密码，可防止手机被盗用。手机开机时，需输入密码。

1. 在待机模式下，按下 < **功能表** >，并选择**话机设定** → **保密设定** → **更改话机密码**。
2. 输入默认密码“00000000”，并按下 < **确认** >。
3. 输入 4 到 8 位新密码，并按下 < **确认** >。
4. 再次输入新密码，并按下 < **确认** >。
5. 选择**话机锁**。
6. 选择**有效**。
7. 输入密码，并按下 < **确认** >。

拨打 / 接听电话

拨打电话

1. 输入区号和电话号码。
2. 按下 [↵]，拨打电话。
3. 按下 [📞]，结束通话。

接听电话

1. 当手机响铃时，按下 [↵] 接听。
2. 按下 [📞]，结束通话。

在通话过程中 调节音量

按下 [音量]，增大或减小音量。

特殊功能

开始使用照相机、WAP 浏览器和其它特殊功能

使用照相机

拍照

1. 打开手机翻盖。
2. 在待机模式下，按住 [上] 打开照相机。
3. 照相机镜头对准拍摄对象，并根据需要调节图像。
4. 按下 [OK/⏏] 拍照。
5. 按下 <存储>，保存照片。
6. 按下 <🔄>，拍摄另外一张照片。

查看照片

1. 在待机模式下，按下 [上]，并选择**我的照片**。
2. 选择所需照片。

浏览 Web

使用内置 WAP 浏览器，可以轻松访问无线网络，获得多种最新服务和信息，并享用下载的 Web 内容。

启动浏览器

在待机模式下，按下 [OK/↓] 并选择**访问因特网**。

浏览器导航

- 如欲滚动浏览器项目，按下 [上] 或 [下]。
- 如欲选择项目，按下 [OK/↓]。
- 如欲返回上一页，按下 [C]。
- 如欲使用浏览器选项，按住 [*]。

使用电话簿

添加条目

添加到话机存储卡中：

1. 在待机模式下，输入手机号码并按下 < **储存** >。
2. 选择号码类型。
3. 选择**话机**。
4. 输入名称并按下 < **确认** > 两次。
5. 按下 < **确认** >，存储条目。

添加到 SIM 卡中：

1. 在待机模式下，输入手机号码并按下 < **储存** >。
2. 选择号码类型。
3. 选择**SIM 卡**。
4. 输入名称并按下 < **确认** > 两次。
5. 按下 < **确认** >，存储条目。

查找条目

1. 在待机模式下，按下 < **电话簿** > 并选择 **搜寻**。
2. 输入姓名。
3. 选择条目。
4. 滚动号码，并按下 [****] 拨号或按下 < **选项** > 使用选项。

发送信息

发送短信息 (SMS)

1. 在待机模式下，按下 < **功能表** >，并选择 **信息** → **短信息** → **发信息**。
2. 输入信息内容。
3. 按下 < **选项** >，并选择 **储存并发送** 或 **仅发送**。
4. 如果选择 **储存并发送**，选择存储位置。
5. 输入收件人号码，并按下 < **选项** >，选择 **发送信息**。

发送彩信 (MMS)

1. 在待机模式下，按下 < **功能表** > 并选择 **信息** → **彩信** → **发信息**。
2. 输入信息主题并按下 < **下一页** >。
3. 选择 **添加**。
4. 选择添加选项并添加信息内容。
5. 完成时，按下 < **选项** > 并选择 **发送**。
6. 输入目的地号码或电子邮件地址。
7. 按下 < **选项** >，并选择 **发送**。

查看信息

查看短信息

显示提示信息时：

按下 < **查看** >，显示信息收件箱。

从收件箱：

1. 在待机模式下，按下 < **功能表** > 并选择 **信息** → **短信息** → **收件箱**。
2. 选择信息。

查看彩信

显示提示信息时：

按下 < **查看** >，显示信息。

从收件箱：

1. 在待机模式下，按下 < **功能表** > 并选择 **信息** → **彩信** → **收件箱**。
2. 选择信息。

发送 SOS 信息

在紧急情况下，可以向家人或朋友发送 SOS 信息求救。

设置信息选项

1. 在待机模式下，按下 < **功能表** > → **信息** → **SOS信息** → **发送设定** → **收件人**。
2. 选择空位置，并选择 < **选项** > → **编辑**。
3. 输入所需发送 SOS 信息的手机号码并按下 < **确认** >。
如欲添加更多收件人，重复第 2 步和第 3 步。
4. 按下 <  >。
5. 选择**发送 SOS 信息** → **是**。
6. 按下 < **是** >，可将提示发送到添加的收件人电话上。

发送 SOS 信息

合上手机翻盖，按下 [音量] 4 次。
手机发送 SOS 信息。

文本输入

智能拼音、中文笔画、智能英文、英文、数字和特殊符号输入法

可以在信息、电话簿或管理目录等功能表中输入文字，使用智能拼音、中文笔画输入法输入中文，使用英文和智能英文输入法输入英文。还可使用数字、特殊符号输入法。

改变文本输入法

- 按下右软键并选择所需文本输入法。

智能拼音 ()

简体中文笔画 ()

繁体中文笔画 ()

智能英文 ( T9)

英文 ( A)

数字 ( 1)

特殊符号 (无)

- 按住 [*] 快速切换到特殊符号输入法。

智能拼音输入法

拼音是一种用拉丁字母拼写汉字拼音（如何发音）来输入汉字的系统。在智能拼音输入法下，可以使用手机键盘输入拼音来输入汉字。

在智能拼音输入法下输入字符

- 根据印在按键上的字母，按下与拼音相对应的键。

例如：如欲输入“力”字，按下 [5] 和 [4]，输入“Li”。

- 按 [左] 或 [右] 选择显示的备选拼音。
- 如果您在显示的字符中未找到所需字符，按 [上] 或 [下]，滚动汉字选项。
- 按下 [1]，激活汉字选择区。如欲选择汉字并将其添加到信息中，按下 [7] 至 [*] 中相应的键。
- 按下与所需汉字对应的数字键。

文本输入

快速输入汉字

当输入汉字时，手机在汉字选择区中自动显示与输入汉字一起频繁使用的词组或短语。通过使用本功能，您可以按下最少的按键即可输入短语或单词。

智能拼音输入法操作提示：

- 按下 [#] 插入空格。
- 按下 [左] 或 [右] 移动光标。
- 按下 [C] 依次删除输入的拼音或字符。按住 [C] 删除输入的所有字符。

中文笔画输入法

本输入法可以让您按照从上到下、从左到右的书写顺序，输入各汉字笔画。

汉字的笔画可以分为五种基本类型：横、竖、撇、点和折。这些基本笔画印在键盘上的 [1] 至 [5] 上。

参照下表：

| 笔画种类 | 按键 | 各类中的代表笔画 |
|------|----|--|
| 一 | 1 | 一 丿 |
| 丨 | 2 | 丨 冫 |
| ノ | 3 | ノ ㇇ |
| 丶 | 4 | 丶 ㇇ |
| 一 | 5 | ㇇ ㇇ ㇇ ㇇ ㇇ ㇇ ㇇ ㇇ ㇇ ㇇ ㇇ ㇇ ㇇ ㇇ ㇇ ㇇ ㇇ ㇇ ㇇ |

在智能笔画输入法下输入笔画和汉字

1. 按下与组成汉字的笔画相对应的键。按照写字的笔画顺序按下按键，每一个笔画仅按一次键。

例如：如欲键入“力”字，按下 [5]，输入“一”，然后按下 [3]，输入“ノ”。



如果不能确定笔画的顺序，按下 [6] 代替每一有疑问的笔画。继续输入笔画，直到显示所需汉字，或者输完汉字的全部笔画为止。

2. 按 [上] 或 [下] 滚动选择选项。
3. 如欲选择汉字并将其添加到信息中，按下 [7] 至 [*] 中相应的键。

智能笔画输入法操作提示：

- 按下 [#]，在字符间插入空格。
- 按 [左] 或 [右] 移动光标。
- 按下 [C] 依次删除输入的笔画或字符。按住 [C] 删除输入的所有字符。

使用智能英文输入法

T9 技术是一种具有预测功能的智能英文输入法，允许您按一次键即可输入同一键上的任何字符。

采用智能英文输入法输入单词

1. 按 [2] 至 [9] 开始输入单词，对每个字母只需按下一次键。

例如：按下 [4]、[3]、[5]、[5] 和 [6] 输入 *Hello*。

T9 输入法预测您正在输入的单词，您每按一次键，单词可能跟着变化。

2. 输完整整个单词后，再进行编辑或删除。
3. 如果单词显示正确，转到第 4 步。否则，按下 [0]，显示与所按按键对应的其它单词选项。

例如：“Of” 和 “Me” 的输入顺序都为 [6] 和 [3]。

4. 按 [#] 插入空格，并开始输入下一个单词。

智能英文输入法操作提示：

- 按 [1]，可自动输入部分标点符号。
- 按下 [*]，可转换大小写状态：首字母大写、大写和小写。
- 按下 [#] 插入空格。
- 按导航键移动光标。
- 按下 [C] 依次删除输入的字母。按住 [C] 可删除输入的所有字母。

在 T9 输入法词典中加入新词

本功能可能对某些语言不适用。

1. 输入要添加的单词。
2. 按下 [0] 显示与所按按键对应的备选单词。当没有更多的备选单词时，显示屏最下一行上显示**添加**。
3. 按下 < **添加** >。
4. 使用英文输入法输入要添加的单词，并按 < **确认** >。

英文输入法

按下相应键，直到屏幕上显示所需字母为止。

| 按键 | 依次显示的字符 | |
|----|-----------------------------|-----------|
| | 大写 | 小写 |
| 1 | . , - ? ! @ : () / # _ ~ 1 | |
| 2 | A B C 2 | a b c 2 |
| 3 | D E F 3 | d e f 3 |
| 4 | G H I 4 | g h i 4 |
| 5 | J K L 5 | j k l 5 |
| 6 | M N O 6 | m n o 6 |
| 7 | P Q R S 7 | p q r s 7 |
| 8 | T U V 8 | t u v 8 |
| 9 | W X Y Z 9 | w x y z 9 |
| 0 | 空格 + = < > € £ \$ % & ¥ ¤ 0 | |

英文输入法操作提示：

- 如需将一个字母连续输入两次或输入同一个键上的不同字母，只需等待光标自动向右移动或按下 [右]，然后输入下一个字母。
- 按下 [✱]，可转换大小写状态：首字母大写、大写和小写。
- 按 [#] 插入空格。
- 按导航键移动光标。
- 按下 [C] 依次删除输入的字母。按住 [C] 可删除输入的所有字母。

使用数字输入法

数字输入法方便您输入数字。

按下与要输入的数字相对应的按键。

使用特殊符号输入法

特殊符号输入法方便您输入符号。

| 如欲 | 则按 |
|----------|------------|
| 显示更多特殊符号 | [上] 或 [下]。 |
| 选择一个特殊符号 | 相应的数字键。 |
| 清除该符号 | [C]。 |
| 插入特殊符号 | < 确认 >。 |

使用我的话语输入法

我的话语输入法能够预设中文词组或短语，以便您在编写信息时，能够快速并轻松地将其插入到信息文本中。

添加词组或短语到我的话语列表

1. 按下右软键，并选择**我的话语**。
2. 当**新建条目**反白显示时，按下 < **选择** >。

3. 输入词组或短语，并按下 < **确认** >。
4. 用英文字母输入法输入分配给词组的索引名称，并按下 < **确认** >。
词组或短语被添加到我的话语列表中。

使用我的话语项目

1. 按下右软键，并选择**我的话语**。
2. 从列表中滚动所需的单词。
3. 按下 [OK/↵]，插入选择的条目。

使用输入法帮助

编写新信息时，可使用屏幕上的文本输入法帮助。
按下右软键，并选择**帮助**，可使用本帮助输入法。

呼叫功能

高级呼叫功能

拨打电话

1. 在待机模式下，输入区号和电话号码。



- 按 [C] 清除显示屏上最后一位数字，或按住 [C] 清除显示屏上所有内容。
- 按住 [*]，可在数字间插入暂停符。

2. 按下 [↵]，拨打电话。
3. 如欲结束通话，按下 [⏏]。

拨打国际长途电话

1. 在待机模式下，按住 [0]，显示 + 号。
2. 输入国家代码、区号和电话号码，然后按下 [↵] 拨打。

重拨最近所用号码

1. 在待机模式下，按下 [↶]，显示最近呼叫号码的列表。
2. 滚动选择所需号码，并按下 [↶] 拨打。

利用电话簿拨打电话

一旦在电话簿中存储了号码，在电话簿中选择号码即可拨打该号码。 ▶ 28 页

还可使用快速拨号功能把数字键分配给最常用的电话号码。 ▶ 30 页

使用存储时分配的位置号，可从电话簿中快速拨号。

从话机存储器拨号：

1. 在待机模式下，按住 [0]，显示 + 号。
2. 输入您需拨打的电话号码在话机存储器中的位置号，并按下 [#]。
3. 必要时，按下 [上] 或 [下]，滚动选择其它号码。
4. 按下 < 拨号 > 或 [↶]，拨打所需号码。

从 SIM 卡拨号：

1. 在待机模式下，输入所需拨打电话号码在 SIM 卡中的位置号，并按下 [#]。
2. 必要时，按下 [上] 或 [下]，滚动选择其它号码。
3. 按下 < 拨号 > 或 [↶]，拨打所需号码。

接听来电

当有人给您打电话时，手机会发出铃声。

按下 [↶] 或 < 接听 >，即可接听来电。

对接听来电的提示

- 激活**任意键应答**，您可以按除了 < 拒绝 >、[音量] 和 [📞] 以外的任意键来接听来电。 ▶ 59 页
- 启用**翻盖接听**功能时，只需打开手机翻盖即可接听来电。 ▶ 59 页
- 按下 < 拒绝 > 或 [📞]，可拒接来电。
- 根据**侧键**设定，按住 [音量]，可拒接来电或关闭铃声。 ▶ 59 页

查看未接电话

如果未接电话，屏幕会显示未接电话数量。

1. 按下 < **查看** >。
2. 必要时，滚动查看未接来电。
3. 按 [**↶**] 拨打所需号码。

使用耳机

使用耳机时，无需拿起电话就可以接听或拨打电话。

将耳机插入手机左侧的插孔内。如下所述操作耳机上的按钮：

| 如欲 | 则 |
|----------|---------|
| 重拨最后一个电话 | 按下按钮两次。 |
| 接听来电 | 按下按钮。 |
| 结束通话 | 按下按钮。 |

通话中的选项

可以使用数种通话中功能。

通话中调节音量

在通话过程中，使用 [音量] 调节听筒语音音量。

按下 [音量增加] 增加音量，按下 [音量减小] 调低音量。

通话保持 / 返回

按下 < **保持** >，可保持通话或按下 < **返回** >，可返回通话。

接听第二个来电

如果网络支持本功能，并且已经启用呼叫等待功能，可在通话中接听来电。 ▶ 34 页

1. 按下 [**↶**]，接听来电。第一个电话被自动保持。
2. 按下 < **切换** >，可在两个电话之间切换。

3. 按下 < **选项** >，并选择**结束保留电话**，可结束保持中的通话。
4. 按下 [] 可结束当前通话。

使用通话中功能

在通话过程中按下 < **选项** >，可以选用下列选项：

- **功能表**：使用手机功能表功能。
- **闭音 / 去闭音**：关闭手机话筒。这样，通话对方就听不到您的声音了。或者打开话筒。
- **静音键 / 发送按键音**：关闭或打开按键音。



与应答机或电脑话务员接通时，必须选择**发送按键音**选项。

- **发送 DTMF**：成组发送 DTMF(双音多频)音。DTMF 音是手机拨号音，按下数字键时发出该音。当您使用电脑话务系统(如电话银行)时，此选项可帮您录入密码或帐号。
- **电话簿**：进入电话簿列表。
- **结束保留电话**：断开当前保持的通话。

- **加入**：在现在进行的通话中添加保持的通话，可以设定多方通话。最多可将 5 个人加入多方通话。
- **选择单方**：选择多方通话中的一方。然后可以选用下列选项：
 - 单方通话**：与多方通话中的一方单独通话。而其余个方可继续互相通话。单方通话后，选择**加入**，可返回多方通话。
 - 删除**：使多方通话中的一方退出。

功能表功能

列出所有功能选项

电话簿

可在 SIM 卡和话机存储器中存储电话号码及相应的姓名。SIM 卡和话机存储器虽然是分开的，但它们可用作一个统一的整体，被称为**电话簿**。

如欲进入本功能表，在待机模式下按下 < **电话簿** >。

搜寻

使用本功能，可以查找电话簿中的电话号码。

查找条目

1. 输入准备查找的名字的前几个字符。
2. 从列表中选择所需姓名。
3. 滚动选择号码并按下 [↵] 拨打，或按下 < **选项** > 选用电话簿选项。

使用电话簿选项





查看电话簿的详细内容时，按下 < **选项** >，可以选用下列选项：

- **来电照片**：指定联系人条目主叫方的识别图像。
- **选择照片**：选择所拍照片之一。
- **拍照**：拍摄新的照片。
- **查看**：查看联系人条目主叫方的图像设置。
- **删除**：删除联系人条目的来电照片。
- **编辑**：修改联系人条目的号码或名称。
- **复制**：把号码复制到话机存储器中或 SIM 卡中。
- **粘贴**：将号码粘贴到拨号显示屏上。
- **删除**：删除电话簿条目。
- **呼叫组**：将号码分配给呼叫组。
- **新建条目**：添加新号码。

新建条目

使用本功能，添加新联系人到电话簿中。

在话机存储器中保存条目：

1. 选择条目类型。
 -  手机号码
 -  办公电话号码
 -  住宅电话号码
 -  电子邮件地址；电子邮件地址只可存入话机存储器。
2. 选择**话机**。
3. 输入名字并按下 < **确认** > 两次。
4. 输入号码或电子邮件地址，并按下 < **储存** >。
5. 如果需要，改变位置号，并按下 < **确认** >。

在 SIM 卡中保存条目

1. 选择条目类型。

2. 选择 **SIM 卡**。
3. 输入名字，并按下 < **确认** > 两次。
4. 输入号码，并按下 < **储存** >。
5. 如果需要，改变位置号，并按下 < **确认** >。

呼叫组搜寻

使用本功能，可通过呼叫组搜寻电话簿中的号码。

1. 输入组名的前几个字符。
2. 选择所需呼叫组。
3. 选择所需呼叫组中的名称。
4. 滚动选择号码，按 [↖] 拨号或按 < **选项** > 选用电话簿选项。

呼叫组编辑

使用本功能，可以编辑呼叫组属性。

选择呼叫组，并使用下列选项更改呼叫组设置：

功能表功能

- **来电铃声**: 设定呼叫组成员打来电话时手机发出的铃声。
- **短信息铃声**: 设定呼叫组成员发来信息时手机发出的铃声。
- **图示**: 设定呼叫组成员打来电话时手机显示的图标。
- **组名**: 为呼叫组指定名称。

速拨

使用本功能，可把速拨号码（2至9）分配给最常用的8个电话号码。

设置速拨条目

1. 从 [2] 至 [9] 键中选择空位置。按键 [1] 留给语音信箱，可能随国家或服务提供商而异。
2. 从电话簿列表中选择所需姓名。
3. 选择所需号码。

管理速拨条目

从快速拨号列表，按下 < **选项** >，可以选用下列选项：

- **更改**: 可以对已分配号码的按键分配不同的号码。
- **删除**: 删除快速拨号设置。
- **全部删除**: 删除所有快速拨号设置。
- **号码**: 查看分配给该按键的号码。

速拨

在待机模式下，按住相应键。

全部删除

使用本功能，从话机、SIM 卡或同时从两者上删除所有条目。

1. 按下 [OK/↵]，标出要清除的位置。
2. 按下 < **删除** >。
3. 输入话机密码，并按下 < **确认** >。



密码预设为 **00000000**。可以修改密码。

▶ 58 页

- 按下 < **是** > 两次确认删除。

存储器状态

使用本功能，可以查看话机存储器和 SIM 卡上存储的条目数量。

SDN

使用本功能可以查看服务提供商分配的特殊服务号码 (SDN)，包括语音信箱号码，紧急呼叫和查询地址电话。此功能只有当您的 SIM 卡支持特殊服务号码 (SDN) 时才可显示。

- 滚动选择所需号码，并按下 < **查看** >。
- 按下 < **拨号** > 或 [**↵**]。

SIM AT (功能 1)

如果使用支持 SIM 应用工具箱并提供新闻、天气、体育运动、娱乐和位置服务等附加服务的 SIM AT 卡，则有本功能表。提供的服务可能随服务提供商的计划而异。如欲了解详细内容，见 SIM 卡说明或与服务提供商联系。

如欲进入本功能表，在待机模式下按下 < **功能表** >，并选择 **SIM AT**。

通话记录 (功能 2)

使用该功能，可查看已拨、已接及未接电话、通话时间。如果 SIM 卡支持，还可查看通话费用。

如欲进入本功能表，在待机模式下按下 < **功能表** >，并选择 **通话记录**。

未接来电 (功能 2.1)

进入本功能时，显示最近未接听的电话。

功能表功能

查看电话详细信息时，按下 < **选项** >，可以选用下列选项：

- **编辑**：修改需拨打或存储的号码。
- **删除**：删除选定的通话记录。

已接来电 (功能 2.2)

进入本功能时，显示最近已接电话。

已拨电话 (功能 2.3)

进入本功能时，显示最近已拨电话。

全部删除 (功能 2.4)

使用本功能，可删除各种通话记录类型中的所有记录。

1. 按下 [OK/↵]，标出要清除的通话记录类型。
2. 按下 < **删除** >。
3. 按下 < **是** > 两次确认删除。

通话时间 (功能 2.5)

进入本功能时，显示打出和接听电话的时间记录。与服务提供商计费的实际通话时间会有所不同。

- **上次通话时间**：查看上次通话时间长度。
- **打出电话总计**：查看所有打出电话的时间长度总和。
- **接收电话总计**：查看所有接收电话的时间长度总和。
- **计时器置零**：用于对通话计时器置零。需要输入话机密码。



密码预设为“00000000”。可以更改密码。

▶ 58 页

通话费用 (功能 2.6)

该网络功能会显示通话费用。但此功能只有在 SIM 卡支持时显示。注意该功能不用于计费。

- **上次通话费用**：查看上次通话时发生的费用。

- **费用总计:** 查看所有通话的费用总和。如果通话的总费用超过了用**设定最高费用**选项设定的最高费用。您将不能再拨打任何电话,直到您将计费器置零。
- **最高费用:** 查看通过**设定最高费用**选项设定的最高费用。
- **计费器置零:** 用于将计费器置零。
- **设定最高费用:** 设定允许用于通话的最高费用。
- **价格/币种:** 设定一个费用的货币单位,该单位将用于计算您的通话费用。

网络服务 (功能 3)

以下都是网络服务功能。如您需使用这些功能,请与您的服务提供商联系,确认是否有这些服务,并选用它们。

如欲进入本功能表,在待机模式下按下 < **功能表** >, 并选择**网络服务**。

呼叫转移 (功能 3.1)

这项网络服务能将来电转移到您指定的另一台话机上。

1. 选择呼叫转移选项:
 - **全部来电转移:** 全部来电都转移。
 - **遇忙转移:** 如果您正在与其他人通电话,则来电转移。
 - **无应答转移:** 无人应答来电,则来电转移。
 - **不可接通转移:** 如果您在您的服务区以外或者手机关机时,则来电转移。
 - **取消所有转移:** 取消所有呼叫转移功能。
2. 选择需转移的呼叫的类型。
3. 按下 < **启动** >。如欲取消呼叫转移,按下 < **选项** > 并选择**清除**。
4. 输入需要将呼叫转移到的号码,并按下 < **确认** >。
5. 如果选择了**无应答转移**,选择转移呼叫之前网络转移时间。

呼叫限制 (功能 3.2)

该网络服务能使您对呼叫加以限制。

1. 选择呼叫限制选项：
 - **所有打出电话**：禁止打出电话。
 - **国际**：禁止拨打国际长途电话。
 - **国际（本国除外）**：当您在外国时，只能向所在国拨打本地电话和向本国进行呼叫。
 - **所有来电**：禁止来电。
 - **国际漫游时来电**：当您在归属服务区以外时，禁止来电。
 - **取消所有限制**：取消所有呼叫限制设定，可以正常拨打并接收电话。
 - **更改限制密码**：修改服务提供商提供的呼叫限制密码。
2. 选择要限制的呼叫的类型。
3. 按下 < **启动** >。如欲取消呼叫限制，按下 < **取消** >。

4. 输入服务提供商提供的呼叫限制密码，并按下 < **确认** >。

呼叫等待 (功能 3.3)

在您通话时如有另一个人拨打您的手机，这项网络服务功能可以提醒您。

1. 选择使用呼叫等待选项的呼叫的类型。
2. 按下 < **启动** >。如欲取消呼叫等待功能，按下 < **取消** >。

网络选择 (功能 3.4)

该项网络服务使您能在漫游时（在您的归属网络以外）选择使用的网络，或自动选择网络。对于您归属的网络以外的网络，与您的归属网络签订了有效的漫游协议时，您才能选择该网络。

主叫号码限制 (功能 3.5)

通过该项网络服务，可以防止您的手机号码显示在被叫人的手机上。如果选择**缺省**，手机使用网络的缺省设定。

- 有些网络不允许使用者改变此设置。

用户群 (功能 3.6)

通过该网络服务进行限制，可只与选定的用户群打入和打出电话。如欲了解有关如何建立用户群的详细说明，请与服务提供商联系。

- **用户群清单：**加入、删除或启动用户群清单。按下 < **选项** >，可以选用用户群清单设定选项。
- **外部访问：**允许与用户群以外的号码通话。该功能取决于您申请的用户群性能。
- **缺省群：**如果您向服务提供商指定一个缺省用户群，就会激活缺省群。当您拨打电话时，将向您提供缺省用户群使用选项，而不是从清单中选择一个用户群。

- **取消：**如果启动了缺省群或选取了用户群成员，则显示该选项。选择该选项，可取消用户群功能。

声音设定 (功能 4)

使用本**声音设定**功能，可自定义各种声音。

如欲进入本功能表，在待机模式下按下 < **功能表** >，并选择**声音设定**。

响铃类型 (功能 4.1)

使用本功能，可以选择来电响铃类型。可以从内置铃声或下载的铃声中选择一项。

响铃音量 (功能 4.2)

使用本功能，可以调节响铃音量。

振铃类型 (功能 4.3)

使用本功能，可以指定提醒您有来电的方式。

功能表功能

- **乐曲**：手机发出选定的铃声。
- **振动**：手机振动，但不发出铃声。
- **先振动后乐曲**：手机先振动 3 次，然后开始响铃。

按键音 (功能 4.4)

使用本功能，可以选择按键时手机发出的铃声。

- 在待机模式下，使用 [音量]，可调节按键音量。

信息提示音 (功能 4.5)

使用本功能，可以分别改变发来的短信息、彩信、小区信息的声音设定。

- **短信息**：指定收到新短信息时手机如何提示您。
- **小区信息**：指定收到新小区信息时手机如何提示您。
- **彩信**：指定收到新彩信时手机如何提示您。
- **提示次数**：指定收到新信息时手机是否重复提示您。

翻盖提示音 (功能 4.6)

使用本功能，可以选择打开或合上手机翻盖时手机发出的铃声。

开 / 关机 (功能 4.7)

使用本功能，可以选择手机开机或关机时发出的铃声。

通话中提示 (功能 4.8)

使用本功能，可以选择在通话中接收信息或闹钟响闹时间到时手机是否提示。

其它提示音 (功能 4.9)

使用本功能，可以设置手机所用其它提示音。

- **操作错误音**：将手机设为在您操作错误时发出提示音。
- **分钟提示音**：将手机设为在通话期间每分钟发出提示音以提醒您通话时间。

- **连接提示音**: 将手机设为与网络连接成功时发出提示音。

信息 (功能 5)

使用**信息**功能, 可以发送和接收短信息和彩信。还可使用 WAP 短信、语音信箱、SOS 信息以及小区信息。

如欲进入本功能表, 在待机模式下按下 < **功能表** >, 并选择**信息**。

短信息 (功能 5.1)

通过短信息服务 (SMS), 可以发送或接收含有图片、声音片段和动画的短信息。

发信息 (功能 5.1.1)

可以编写和发送短信息。

1. 输入信息。



短信息中允许使用的最大字符数, 随服务提供商而异。如果信息超过允许的最大字符数, 则手机会拆分信息。

2. 按下 < **选项** >, 可使用下列选项编写新信息:
 - **添加项目**: 将声音、乐曲、图片或动画添加到信息中。
 - **添加预置信息**: 添加预置的信息。
 - **添加表情图释**: 添加表情图释。
 - **添加电话簿**: 添加电话簿条目。
 - **添加书签**: 添加书签项目
3. 按下 < **选项** >, 并选择**储存并发送**或**仅发送**。
4. 如果选择**储存并发送**, 选择存储位置。
5. 输入目的地号码。
6. 按下 < **选项** >, 并选择**发送信息**, 发送信息。

收件箱 (功能 5.1.2)

使用本功能，可以查看收到的短信息。

查看信息时，按下 < **选项** >，可以选用下列选项：

- **删除**：删除信息。
- **发送**：向他人转发信息。
- **文本回答**：回复发件人。
- **回叫**：给发件人回电话。
- **剪切地址**：从信息中提取 URL、电子邮件地址或电话号码。
- **移动到话机 / 移动到 SIM 卡**：在 SIM 卡和话机存储器之间移动信息。
- **选择项目**：把信息中的媒体内容区存入话机存储器。

发件箱 (功能 5.1.3)

使用本功能，可以查看已发或已存供日后发送的短信息。

查看信息时，按下 < **选项** >，可以选用下列选项：

- **删除**：删除信息。
- **发送**：向他人发送或转发信息。
- **剪切地址**：从信息中提取 URL、电子邮件地址或电话号码。
- **移动到话机 / 移动到 SIM 卡**：在 SIM 卡和话机存储器之间移动信息。
- **选择项目**：把信息中的媒体内容区存入话机存储器。

预置信息清单 (功能 5.1.4)

手机提供预置模板信息，在编写短信息时可取出并插入预置信息。使用本功能，可以编制经常使用的文本内容。

编制预置信息

1. 选择所需修改的预置信息。
2. 选择**编辑**。
3. 输入新预置信息，并按下 < **确认** >。

使用预置信息选项

从预置信息列表，按下 < **选项** >，可使用下列选项：

- **编辑**：编辑选定的模板。
- **发送信息**：编制并发送新信息。
- **删除**：删除选定的模板。

图释模板 (功能 5.1.5)

可以使用预置表情图释模板或编制表情图释模板，以便在编写短信息时使用。

编制表情图释模板

1. 选择类型。
2. 按下 < **选项** > 并选择**添加**。
3. 输入图释模板并按下 < **储存** >。

使用图释选项

查看表情图释清单时，按下 < **选项** >，可以选用下列选项：

- **添加**：添加新表情图释。
- **编辑**：编辑选定的表情图释。
- **发送**：使用表情图释发送新信息。
- **删除**：删除选定的表情图释。

设定 (功能 5.1.6)

使用本功能，可以设定 SMS 设置。



可以使用的设定选项，随服务供应商而异。

- **设定 X**（此处 **X** 表示设定组号）：设置各设定组的属性。启用最后使用的设定组，供随后发送或接收信息。

短信息服务中心：储存或修改信息中心的号码。

预设目的地：输入缺省目的地号码。

信息类型：设定缺省信息类型。网络可以把信息转换为选定的格式。

信息有效期：设置信息在短信息中心储存的时间长度。

名称: 输入设定组名称。

- **公共设定:** 可以选用下列选项:

回答路径: 允许收件人能通过短信息中心回复您。

发送报告: 设置为在送达信息时网络提示您。

传送方式选择: 选择 **GSM** 或 **GPRS 优先** 传送方式类型。

彩信 (功能 5.2)

通过彩信服务, 可以从手机向手机或从手机向电子邮件发送包括一组文字、图片和声音的信息。

发信息 (功能 5.2.1)

可以编制和发送彩信。

1. 输入信息主题, 并按下 < **下一页** >。
2. 按下 < **选项** >, 并使用下列选项之一添加信息内容:
 - **添加文本:** 添加信息文字。
 - **添加我的照片:** 添加手机上照相机拍摄的照片。

- **添加图片:** 添加下载的图片。

- **添加声音:** 添加声音记录或下载的声音。

3. 如欲修改添加的项目, 将其反白显示并按下 < **选项** >, 使用下列选项修改信息或信息设置:

- **编辑文本 / 编辑图片 / 编辑声音:** 编辑文本、或更换添加的照片、图片或声音。

- **删除:** 删除添加的项目。

- **持续时间:** 设置一个页面显示的时间。设定的时间后, 显示屏自动滚动到下一页。

- **设定:** 修改信息设置。 ▶ 42 页





- **预览:** 查看所编制的信息。

4. 完成时, 按下 < **选项** >, 并选择**发送**。
5. 输入收件人号码或电子邮件地址。
6. 按下 < **选项** >, 选择**发送**, 发送信息。

收件箱 (功能 5.2.2)

本文件夹存储已收到的彩信。下列图标表示信息状态:

-  已打开的信息提示

-  未打开的信息提示
-  服务器发送失败
-  已打开的信息
-  未打开的信息

查看信息时，按下 < **选项** >，使用下列信息选项：

提示信息

- **取回**：从彩信服务器取回信息。
- **删除**：删除提示信息。
- **更多属性**：查看信息属性。





取回的信息

- **删除**：删除信息。
- **回复**：回复发件人。
- **回叫**：给发件人回电话。
- **剪切地址**：从信息中提取 URL、电子邮件地址或电话号码。
- **转发**：向另一人转发信息。

- **储存图片**：把信息中的图片存于图片文件夹中。
- **储存声音**：可以把信息中的声音保存到声音文件夹中。
- **属性**：查看信息属性。

发件箱 (功能 5.2.3)

本文件夹存储已发彩信或手机正试图发送的彩信。下列图标表示信息状态：

-  正在发送的信息
-  已经发送的信息
-  手机不能发送的信息
-  发送延迟的信息

查看信息时，按下 < **选项** >，可以选用下列选项：

- **删除**：删除信息。
- **剪切地址**：从信息中提取 URL、电子邮件地址或电话号码。
- **发送**：发送或重发信息。

功能表功能

- **编辑:** 编辑信息。
- **属性:** 查看信息属性。

草稿箱 (功能 5.2.4)

本文件夹已存储供日后发送的彩信。

可以查看信息，并使用与发件箱中的选项相同的选项。

预置信息清单 (功能 5.2.5)

本文件夹存储编写信息时已作为预置信息，从而可以在编写新信息时使用。

查看预置信息清单时，按下 < **确认** >，查看下列选项：

- **编辑:** 使用模板发送信息。
- **删除:** 删除模板。

设定 (功能 5.2.6)

使用本功能，可以根据需要设定发送和接收彩信设置。

- **发送报告:** 设置为当送达信息时网络提示您。
- **读取回复:** 随信息一起发送读取回复请求信息。

- **自动下载:** 设置在未通知的情况下手机是否从彩信服务器取回新发来的信息。
- **信息接收:** 选择准备接收的信息的类型。
- **隐藏号码:** 设置是否在收件人的手机上显示您的手机号码。
- **有效期限:** 设置在信息中心保存信息的时间长度。
- **发送时间:** 设置延迟时间，在该时间后发送信息。
- **优先级:** 设置信息的优先级。
- **允许报告:** 设置为当您收到信息时网络提示发件人。
- **页面持续时间:** 设置发出的一页信息显示的时间长度。在设定时间后，自动滚动显示下一页。

彩信设定 (功能 5.2.7)

可以为彩信配置所需网络连接设置。自动启用最后调用的设置，以备发送或接收信息。



在修改手机上的任何彩信设置之前，请与服务提供商协商。

对于各服务器，可设置下列选项：

- **代理服务器名：**为 MMS 代理服务器指定名称。
- **链接网址：**输入 MMS 服务器的地址。
- **保密：**选择数据传输安全模式。
- **IP 地址：**输入彩信服务器 IP 地址。
- **用户名：**输入用户名。
- **密码：**输入密码。
- **接入点名称：**输入 MMS 服务器的接入点名称。

WAP 短信 (功能 5.3)

使用本功能，可以从无线 Web 服务器调用 WAP 短信。

- **收件箱：**显示收到的 WAP 短信。
- **接收：**确定手机是否接收 WAP 短信。
- **全部删除：**删除所有 WAP 短信。

全部删除 (功能 5.4)

使用本功能，可以一次删除各信息文件夹中的所有信息。

1. 选择信息类型。
2. 按下 [OK/⏏]，选择待清除的信息文件夹。
3. 按下 <删除>。
4. 按下 <是> 两次确认删除。

语音信箱 (功能 5.5)

使用本功能，可以储存语音信箱号码并进入语音信箱。

- 进入信箱之前必须存储语音信箱号码。号码可由服务提供商提供。

- **连接语音信箱：**连接语音信箱，从而可以收听信息。
- **语音信箱号码：**修改语音信箱号码。

SOS 信息 (功能 5.6)

在紧急情况下，可以向家人或朋友发送 SOS 信息求救。还可接收处于紧急情况下的他人发送的 SOS 信息。使用本功能，可设定发送和接收 SOS 信息的选项。

发送设定 (功能 5.6.1)

可以设置发送 SOS 信息的选项。

- **发送 SOS 信息:** 开启或关闭 SOS 信息功能。如欲发送 SOS 信息，在待机模式下按下 [音量] 4 次。

当手机试图发送 SOS 信息时， 发出红光，并且您不能使用功能表功能。按下 [📞]，当该图标变蓝时，可正常使用手机。

- **收件人:** 设定所需发送 SOS 信息的手机号码。
- **重复:** 设定手机重复发送 SOS 信息的次数。
- **信息:** 查看预置的 SOS 信息文本。
- **帮助:** 使用帮助。

接收设定 (功能 5.6.2)

可以设定手机是否使用预置的接收 SOS 信息的提示类型 (提示音和提示信息)。如果选择**正常**，则手机使用信息铃声设置。

小区信息 (功能 5.7)

手机从网络接收天气预报、交通和新闻报导等各种题目的小区信息。使用本功能，可查阅小区信息或改变该服务的设定。

- **读取:** 打开收到的小区信息。
显示**暂存**信息，但是当手机关闭后将丢失信息内容。
可在**存档箱**中长期存储小区信息。当显示提示信息或查看**暂存**小区信息时，按下 < **选项** > 并选择**储存**。可在**存档箱**中保存信息。
- **接收:** 选择是否接收小区信息。
- **信道清单:** 确定接收小区信息的信道。如欲了解详情，请联系服务提供商。
- **语言:** 选择小区信息显示语言。如欲了解详细内容，请与服务提供商联系。

存储器状态 (功能 5.8)

使用本功能，检查短信息和彩信的存储状态。

娱乐功能 (功能 6)

通过**娱乐功能**，可以使用 WAP 浏览器、玩 Java 游戏并查看话机存储器中存储的图片和声音。

如欲进入本功能表，在待机模式下按下 < **功能表** >，并选择**娱乐功能**。

WAP 浏览器 (功能 6.1)

手机上配有无线应用协议 (WAP) 浏览器，因此您可以访问无线 Web 网。使用 WAP 浏览器，可以查阅最新信息和多种媒体内容，如游戏、图片和铃声等。

主页 (功能 6.1.1)

使用本功能，使手机与网络相连，并浏览无线 Web 服务提供商的主页。

WAP 浏览器导航

| 如欲 | 则按 |
|-----------|------------|
| 滚动选择浏览器项目 | [上] 或 [下]。 |

| 如欲 | 则按 |
|---------|-------------------|
| 选择浏览器项目 | [OK/ \bar{i}]。 |
| 返回上一页 | [C]。 |
| 进入书签 | 住 [#]。 |

使用网页选项

从任何网页，按住 [*]，可选用下列选项：

- **重新载入**：用最新信息重新载入当前页。
- **主页**：返回主页。
- **访问主页**：手动输入 URL 地址。
- **显示网址**：查看当前网页的 URL 地址。
- **编辑主页**：编辑 URL 地址以及主页名称。
- **清除记忆**：删除保存在缓存里的信息。缓存是存储最近浏览的网页的临时存储场所。
- **收件箱**：读取收到的网络信息。

退出 WAP 浏览器

按 [🔌] 断开网络连接并退出浏览器。

书签 (功能 6.1.2)

使用本功能将 URL 地址存为书签，从而可以快速访问网站。

添加书签

1. 选择空位置。
2. 输入网址，并按下 < 确认 >。
3. 输入书签名称，并按下 < 确认 >。

使用书签选项

储存项目后，按下 < 选项 >，可以选用下列选项：

- **访问主页：**访问书签网页。
- **编辑：**编辑书签的网址和名称。
- **删除：**删除书签。

http:// (功能 6.1.3)

使用本功能，可手动输入 URL 地址并访问相关网站。

设定 (功能 6.1.4)

使用本功能，可以为 WAP 浏览器设定代理服务器。自动启用最后访问的服务器访问无线网络。

可以为每个服务器设定下列参数：

- **代理服务器名：**输入代理服务器名称。
- **主页网址：**设置主页的地址。
- **保密：**选择数据传输安全模式。
- **传送方式：**选择网络传送方式：**GPRS** 或 **数据**。

当传送方式设定为 **GPRS** 时：

- **IP 地址：**输入代理服务器 IP 地址。
- **用户名：**输入用户名。
- **密码：**输入密码。
- **接入点名称：**输入 GPRS 网关的接入点名称。

当传送方式设定为 **数据** 时：

- **IP 地址：**输入代理服务器 IP 地址。

- **用户名:** 输入用户名。
- **密码:** 输入密码。
- **拨号号码:** 输入 PPP 服务器电话号码。
- **数据通话类型:** 选择数据通话类型。

清除记忆 (功能 6.1.5)

使用本功能，可以清除最近访问网页中存储的临时信息。

三星乐园 (功能 6.2)

使用本功能，可以访问三星乐园。三星乐园为预先建立的网站，向三星手机用户提供富有吸引力的最新铃音和墙纸的下载服务。

三星乐园主页 (功能 6.2.1)

选择本功能，可以访问三星乐园主页。
如欲了解关于本服务的详细内容，请与服务提供商联系。

服务区域 (功能 6.2.2)

在中国香港或中国大陆，为了使用三星乐园服务，需要根据您所在区域修改本设置。可在**中国大陆**及**中国香港**之间选择。

游戏 (功能 6.3)

使用本功能，可以打开和玩 Java 游戏。

玩游戏

从游戏列表选择游戏，并遵守屏幕上的说明。

查看游戏信息

滚动选择所需游戏，并按下 < **信息** >。

声音 (功能 6.4)

使用本功能，可以收听从无线 Web 或电脑下载或在信息中收到的铃声。

播放文件时，按下 < **选项** >，可以选用下列选项：

功能表功能

- **重命名**：修改文件的名称。
- **删除**：删除文件。
- **设定为响铃铃声**：把该铃声设置为响铃铃声（收到的语音记录无法使用该选项）。

图片 (功能 6.5)

使用本功能，可查看从无线 Web 或电脑下载或在信息中收到的图片。

查看文件时，按下 < **选项** >，可以选用下列选项：

- **重命名**：修改文件的名称。
- **删除**：删除文件。
- **设定为墙纸**：把该图片设为待机屏幕的墙纸。

全部删除 (功能 6.6)

使用本功能，可删除**游戏**、**声音**和**图片**文件夹中的所有下载项目。

1. 按下 [OK/↵]，选择需清除的文件夹。

2. 按下 < **删除** >。
3. 按下 < **是** > 两次确认删除。

存储器状态 (功能 6.7)

使用本功能，可以查看各媒体箱中当前所用存储容量。

管理目录 (功能 7)

管理目录的功能使您能记录日程和备忘录，录制语音记录。还可设定时间和日期并使用方便的功能，如闹钟、计算器和货币兑换等。

如欲进入本功能表，在待机模式下按下 < **功能表** >，并选择**管理目录**。

闹钟 (功能 7.1)

使用本功能，可以设定闹钟在特定时刻闹响。

设定闹钟

1. 选择闹钟类型。
2. 输入闹钟响铃时间。
按下 < **选项** >，并选择**闹钟铃声设定**，可改变闹钟提示音。
3. 在 12 小时格式中选择**上午**或**下午**。
4. 如果在步骤 1 中选择了**叫醒闹钟**，请选**星期一到星期五**或**星期一到星期六**。
5. 按下 [OK/⏏]，可存储闹钟。

关闭闹钟

闹钟响闹时，按下任意键。

取消闹钟

当不再需要闹钟时，可以取消闹钟。

- 如欲解除闹钟设置，从闹钟屏幕选择闹钟，按下 < **选项** > 并选择**取消闹钟**。

- 如欲解除所有闹钟设置，从**闹钟**屏幕选择**取消闹钟**。

设置关机闹钟

从闹钟屏幕，选择**关机闹钟** → **有效**。

如果闹钟时间到了，即使手机处于关机状态，闹钟仍将闹响。

日历 (功能 7.2)

使用本功能，可以在日程上写备忘录或设定提示闹钟。

当进入**日历**功能时，显示屏按月显示日历，今天的日期反白显示。

选择日期

- 按 [左] 或 [右] 逐日移动。
- 按 [上] 或 [下] 逐周移动。
- 按 [音量] 逐月移动。

使用日历选项

在日历屏幕上，按下 < **选项** >，可以选用下列选项：

- **全部搜寻**：查看所有编制的备忘录。
- **全部删除**：删除所有备忘录。
- **选择日期**：选择准备进入的特定日期。
- **退出**：退出**日历**功能。

输入新备忘录

1. 在日历上选择日期。
2. 输入备忘录，并按下 < **确认** >。
3. 按下 [OK/⏏]，将闹钟设为在选定之日响铃。否则，按下 < **跳过** >。
4. 输入闹钟时间，并按下 [OK/⏏]。
按下 < **乐曲** >，可以改变闹钟提示音。
5. 如使用 12 小时制，选择**上午**或**下午**。
日历上的日期的颜色变为紫色，表明该日期上有备忘录。

查看备忘录

1. 在日历上选择有备忘录的日期。如果有一个以上备忘录，则按备忘录的闹钟时间顺序显示备忘录。
2. 按下 [上] 或 [下]，可查看为选定日期安排的其他备忘录。

使用日历备忘录选项

查看备忘录时，按下 < **选项** >，可以选用下列选项：

- **新建**：添加新备忘录。
- **编辑**：编辑选定的备忘录。
- **闹钟**：设定备忘录闹钟。
- **删除**：删除备忘录。
- **复制**：把备忘录复制到另一日期。
- **移动**：修改备忘录的日期。

时间和日期 (功能 7.3)

使用本功能，可以变更手机上显示的时间和日期。在设定时间和日期前，通过**世界时间**功能规定您的时区。

- **设定时间:** 输入当前时间。
- **设定日期:** 输入当前日期。
- **世界时间:** 设置本地时区, 并查看世界其它地区的时间。
- **时间格式:** 选择时间格式。
- **日期格式:** 选择日期格式。
- **自动更新:** 开启自动更新时间功能。当您在国外时, 手机将从网络中读取手机国家代码 (MCC), 并自动更新您所在国家的当地时间。



当您从同一国家的一个时区移动到另一个时区时, 可能不会更新信息。

计算器 (功能 7.4)

使用本功能, 可以进行基本算术运算: 加法、减法、乘法和除法。

1. 输入第一个数字。
 - 按下 **<.()>** 插入小数点或括号。

- 按下 **[*]** 或 **[#]** 移动光标。
2. 按下导航键, 输入所需算术符号。
 3. 输入第二个数字。
 4. 按 **[OK/↵]**, 得出结果。
 5. 必要时, 从第 2 步起重复, 继续计算。



记事本 (功能 7.5)

使用本功能, 可以创建并管理任务。

创建任务

1. 按下 **<新建>**。
2. 输入任务, 并按下 **<确认>**。
3. 选择优先级别。
4. 输入任务截止日期, 并按下 **[OK/↵]**。否则, 按下 **<跳过>**。

查看任务

当您选择**记事本**功能时，显示任务及状态标记（如果任务已完成）和优先等级：（为高，为中或为低）。

如欲改变特定任务的状态，按下[*]。

使用任务选项

查看任务时，按下 < **选项** >，可以选用下列选项：

- **新建**：添加新任务。
- **标记**：改变选定任务的状态。
- **编辑**：编辑任务。
- **重排**：按优先级或状态给任务排序。
- **复制**：复制选定的任务。
- **复制到日历**：把任务复制到日历上，作为备忘录。
- **删除**：删除任务。
- **全部删除**：删除所有任务。
- **退出**：退出**记事本**功能。

语音记录 (功能 7.6)

使用本功能，可以录制并播放语音记录。

录音 (功能 7.6.1)

可以录制最长 30 秒的语音记录。

1. 按下 < **录音** >，开始录制。
2. 对话筒讲话。
3. 完成时，按下 < **停止** >。显示下列选项：
 - **播放**：回放语音记录。
 - **重录**：删除语音记录，并录制另一个语音记录。
 - **储存**：保存语音记录。
 - **退出**：取消录制，并退出**录音**功能。
4. 选择**储存**，保存语音记录。
5. 输入语音记录的名称，并按下 < **确认** >。

语音列表 (功能 7.6.2)

可查阅录制的语音记录的列表。

按下 < **选项** >，可以选用下列选项：

- **播放**：播放选定的语音记录。
- **发送**：使用彩信功能发送语音记录。
- **重命名**：修改文件的名称。
- **属性**：查看文件的属性。
- **删除**：删除语音记录。

全部删除 (功能 7.6.3)

可以一次删除录制的所有语音记录。

存储器状态 (功能 7.6.4)

可以查看当前存储语音记录所用总存储容量和语音记录数量。

货币兑换 (功能 7.7)

使用本功能，可以进行货币换算。

1. 输入兑换汇率，并按下 < **确认** >。
按下 [#]，插入小数点。

2. 输入要换算的货币的数量，并按下 < **确认** >。
显示输入的数量及其外币换算值。

照相机 (功能 8)

使用手机内置的照相机拍照。

如欲使用本功能，在待机模式下按下 < **功能表** > 并选择**照相机**，或按下 [📷]。



- 未经允许，请不要给他人拍照。
- 请不要在不允许拍摄的地方拍照。
- 请不要在涉及他人隐私的地方拍照。



拍照 (功能 8.1)

使用本功能，可拍摄照片。照相机拍摄的照片为 JPEG 格式。



- 在日光直射或明亮的条件下拍照时，照片上可能会出现阴影。

照相

1. 进入**拍照**功能或在待机模式下按住 [上], 可打开照相机。
2. 根据需要进行调节。
 - 按下 <  >, 使用照相机选项。 ▶ 下一节
 - 使用按键, 可修改照相机设置。 ▶ 54 页
3. 按下 [OK/ ], 可拍照。
4. 按下 < **存储** >。照片存储在**我的照片**文件夹中。

| 如欲 | 则按 |
|--------|--|
| 使用照片选项 | < 选项 >。 ▶ 55 页 |
| 返回拍摄模式 | <  > 或 [C]。 |

在拍摄模式下使用照相机选项

在拍摄模式下, 按下 <  >, 可以选用下列选项:

- **效果**: 改变色调或对照片采用特殊效果。
- **相框**: 采用装饰相框。

- **模式**: 使用下列照相机模式:
 - 正常拍摄**: 在正常模式下拍摄一张照片。
 - 连续快拍**: 拍摄一系列动作照片。可以选择照相机拍摄速度和拍照数量。
 - 矩阵拍摄**: 拍几张照片, 并存入一个相框中。可以选择版式和快门模式。
- **旋转**: 查看镜像, 竖直旋转图像, 或同时进行。
- **定时器**: 照相机拍照前设定时间延迟。
- **设定**: 更改拍照的默认设置。
 - 照片大小**: 选择照片大小。
 - 照片质量**: 选择图像质量设置。
- **帮助**: 在拍照模式下进入使用的按键功能。

在拍照模式下使用键盘

在拍照模式下, 可以使用键盘设定照相机设置。

| 按键 | 功能 |
|-------|--------|
| 左 / 右 | 调节亮度。 |
| 上 / 下 | 放大或缩小。 |

| 按键 | 功能 |
|------|---------------------|
| 音量增加 | 竖直旋转图像。 |
| 音量减小 | 显示镜像。 |
| 2 | 改变图像大小。 |
| 3 | 改变图像质量。 |
| 4 | 改变拍摄模式。 |
| 5 | 改变色调或采用特殊效果。 |
| 6 | 降低图像失真，以使详图和清晰度最佳化。 |
| 7 | 选择装饰相框。 |
| 8 | 选择定时器。 |
| 9 | 进入 我的照片 文件夹。 |
| * | 改变预览屏幕。 |

使用照片选项

存储照片后，按下 < **选项** >，可以选用下列选项：

- **发送**：通过彩信发送照片。
- **重命名**：改变文件名称。
- **设定为墙纸**：将照片设为待机屏幕墙纸。
- **设定为来电照片**：将照片设为电话簿条目来电图像。
- **保护**：将文件锁定，以免被删除，或给文件解锁。
- **删除**：删除文件。
- **全部删除**：删除所有照片。
- **属性**：查看文件属性。

我的照片 (功能 8.2)

使用本功能，可查看已拍摄的照片。

查看照片

1. 选择所需照片的缩略图。
2. 按下导航键，可滚动选择照片。

使用照片选项

查看照片时，按下 < **选项** >，可以选用下列选项：

- **发送**：通过彩信发送照片。
- **重命名**：改变照片名称。
- **设定为墙纸**：将照片设为待机屏幕墙纸。
- **设定为来电照片**：将照片设为电话簿条目的来电图像。
- **保护**：将照片锁定，以免被删除，或给照片解锁。
- **删除**：删除照片。
- **全部删除**：删除所有照片。
- **属性**：查看照片属性。

存储器状态 (功能 8.3)

使用本功能，可查看照相机中当前正在使用的存储容量。

话机设定 (功能 9)

话机设定功能提供各种设置选项，可根据您的爱好的需要设定手机。还可将设置恢复为默认状态。

如欲进入本功能表，在待机模式下按下 < **功能表** >，并选择**话机设定**。

显示屏设定 (功能 9.1)

使用本功能，可以修改显示屏和背景灯设置。

墙纸 (功能 9.1.1)

可以修改背景图像和待机模式文本设置。

- **墙纸列表**：选择背景图像。
- **文本显示**：设定手机是否在待机模式下显示文本。
- **文本颜色**：选择文本颜色。

背景灯 (功能 9.1.2)

可以选择背景灯开启的持续时间。

- **亮持续时间**：选择背景灯照亮时间。

- **暗持续时间**：选择背景灯关闭后显示屏处于暗淡模式的持续时间。在设定的时间后，显示屏关闭。

显示屏亮度 (功能 9.1.3)

可以依据不同的照明条件调节显示屏的亮度。

显示屏对比度 (功能 9.1.4)

可以调节显示屏的亮度的对比度。随显示屏亮度调节本设置，以便在不同的照明条件下可以清楚地看到显示屏。

个性网标 (功能 9.1.5)

使用本功能，可以设置手机在待机屏幕上显示个性网标，而不显示服务提供商的徽标。只有当在信息中收到个性网标时，才有本项。

拨号字体颜色 (功能 9.1.6)

使用本功能，可以选择拨号时输入的数字的字体颜色。

问候语 (功能 9.2)

使用本功能，可以输入手机开机时短暂显示的问候语。

本机号码 (功能 9.3)

使用该功能，可以查看本机号码，或对每个手机号码指定一个名称。此处所做的任何变更都不影响您 SIM 卡的实际用户号。

语言 (功能 9.4)

使用本功能，可以从几种文本显示语言中选择一种。

保密设定 (功能 9.5)

使用本功能，可以通过管理话机和 SIM 卡的几个访问密码来防止手机被盗用。



如果连续三次输错 PIN/PIN2 码，SIM 卡将被锁住。如欲给 SIM 卡解锁，需要输入 PUK/PUK2 码（个人解锁密码）。网络运营商提供这些密码。

PIN 码检验 (功能 9.5.1)

4 至 8 位 PIN 码 (个人身份识别码) 可防止 SIM 卡被盗用。当本功能有效时, 您每次打开手机时, 必须输入您的 PIN 码。

更改 PIN 码 (功能 9.5.2)

使用本功能, 可更改 PIN 码。**PIN 码检验**功能必须有效, 才能更改 PIN 码。

话机锁 (功能 9.5.3)

使用本功能锁定手机, 防止被盗用。如果该功能有效, 每次开机时, 必须输入 4 至 8 位话机密码。

话机密码预置为“00000000”。如需更改话机密码, 使用**更改话机密码**功能。

更改话机密码 (功能 9.5.4)

使用本功能选项, 可以更改话机密码。

密码保护 (功能 9.5.5)

使用本功能, 可以锁定媒体内容, 包括彩信、我的照片、语音列表、图片和声音。

1. 按下 [OK/↵], 选择要锁定的项目。
2. 按下 < **确认** >, 锁定标出的项目。
3. 输入话机密码, 并按下 < **确认** >。

如欲查看锁定的项目, 必须输入话机密码。

SIM 卡锁 (功能 9.5.6)

使用本功能, 通过设定 SIM 卡锁定码, 使您的手机只能使用当前的 SIM 卡。若要使用不同的 SIM 卡, 您必须输入 SIM 卡锁定码。

指定拨号 (功能 9.5.7)

如果 SIM 卡支持, 指定拨号功能 (FDN) 可限定手机向外拨出的电话号码。当该功能有效时, 您仅能拨打存在 SIM 卡内的电话号码。

更改 PIN2 码 (功能 9.5.8)

如果 SIM 卡支持，通过更改 PIN2 码功能，可更改当前的 PIN2 码。

其它设定 (功能 9.6)

可以打开或关闭自动重拨或接听功能。

- **自动重拨：**在拨号失败后重拨电话号码多达 10 次（该功能需要服务提供商支持）。
- **翻盖接听：**只需打开手机翻盖，即可接听来电。
- **任意键应答：**除 < 拒绝 >、[音量] 或 [] 外，可按任意键接听来电。

侧键 (功能 9.7)

使用本功能，可设置来电时如果按住 [音量]，手机是关闭来电铃声还是拒接来电。

快捷键 (功能 9.8)

可将导航键用作快捷键，从而从待机模式直接进入特定功能表。使用本功能，可改变 [下]、[左] 和 [右] 的快捷键分配情况。

1. 选择用作快捷键的按键。
2. 选择对该按键分配的功能表。

出厂设置 (功能 9.9)

使用本功能，可将手机复位到缺省设定。
输入 4 至 8 位话机密码，并按 < 确认 >。

话机密码预置为“00000000”。可以修改该密码。 ▶ 58 页

疑难解答

帮助和个人需要

在您要求售后服务前，请进行下列简单检查，这样可以节约时间和费用。

当您打开手机时，可能显示下列信息：

“检查 SIM 卡”

- 保证正确插入 SIM 卡。

“话机已上锁，输入密码”

- 话机锁功能已有效。您必须输入话机密码，才能使用手机。

“输入 PIN 码”

- 您是第一次使用手机，您必须输入随 SIM/UIM 卡一起提供的 PIN 码。
- PIN 码检验功能有效。每次开机时，必须输入 PIN 码。要取消本功能，使用 **PIN 码检验**功能。

“输入 PUK 码”

- 连续 3 次输错了 PIN 码，导致 SIM 卡已被锁住。输入网络服务商提供的 PUK 码。

显示“无网络”、“联网失败”或“未完成”

- 与网络联系失败，您可能处在较弱的接收区。离开该处，然后重试。
- 您试图访问未向服务商申请的服务选项功能。请与服务商联系，了解详细情况。

您已经输入了号码，但不能拨号

- 保证按下 [↵]。
- 保证进入正确的蜂窝网络。
- 保证未限制拨出电话。

通话对方无法与您接通

- 保证手机开机。（按住 [📞] 1 秒钟以上）
- 保证进入正确的蜂窝网络。
- 保证未限制打入电话。



通话对方不能听见您的声音

- 保证未关闭话筒。
- 保证手机话筒靠近您的嘴部。话筒位于手机底部。

手机发出提示音，显示屏上显示“电池电量低”

- 电池电量不足。请给电池充电。

通话质量差

- 检查显示屏上的信号强度指示标记（或）；在此符号后的条数指示信号强度。
- 如您在建筑物内，试着轻微转动手机或移到靠近窗户处。

当您用电话簿条目重拨时，手机没有拨号

- 使用**搜寻**功能表，保证正确保存了电话号码。
- 如必要，重新储存电话号码。

电池充电异常或手机有时关机

- 用干净的软布擦拭手机和电池上的充电触点。

如果以上指导无法帮您解决问题，记下下列各项：

- 手机型号与序列号。
- 保修单的详细内容。
- 对故障的清晰说明。

然后与当地的经销商或三星售后服务部门联系。

电池安全

有关电池的信息

| 类型 | 标准电池 (750 mAh) |
|------|---------------------|
| 时间 | |
| 通话时间 | 约 5.5 小时 |
| 待机时间 | 约 190~320 小时 |

(充足电的电池)

在下列情况下待机时间减少:

- 使用手机上的附加功能时，如编写和存储信息、玩游戏、上网等。
- 频繁离开服务区。
- 长期不在服务区。
- 在本地网络服务区以外使用手机。
- 反复使用通话模式。

电池可以充放电几百次，但最终会用坏。当通话模式和待机模式的使用时间降到约一半时，应购买新电池。

电池使用注意事项：

- 不要使用任何已损坏的充电器或电池。
- 不要将电池移作它用。
- 在网络基站附近使用手机，会消耗较少电量；蜂窝网信号强弱及网络运营商设定的参数对通话和待机时间的影响很大。
- 电池充电时间要根据电池剩余电量、电池类型和所用充电器而定。电池可反复充放电几百次，但逐渐会用坏。当使用时间（通话时间和待机时间）明显短于正常时间时，应购买新电池。
- 电池长时间不使用会自行放电。
- 只可使用三星认可的电池，并且只可用三星认可的充电器给电池充电。当充电器不使用时要与电源断开。不要使电池在充电器上充电超过一个星期，过分充电会缩短电池寿命。

- 极端的温度会影响电池的充电量，应放置在干爽温暖的环境下。
- 不可把电池置于炎热或寒冷之处，如夏季或冬季的汽车中，否则会降低电池的容量和使用寿命。应尽量在室温下保存电池。装有发热或冰冷的电池的手机可能暂时无法工作，即使电池充足电时也是如此。锂离子电池在 0°C (32°F) 以下会受到显著影响。
- 不可使电池短路。当金属物（硬币、曲别针或钢笔）直接连接电池的 + 极和 - 极（电池上的金属点）时，例如，在口袋或提包中携带备用电池时，会发生意外短路。两极短路会损坏电池或引起短路的物体。
- 应依据当地法规处理废旧电池。通常回收处理。不要将电池丢入火中。

交通安全

手机功能强大，使用手机，能够随时随地进行通话。但是，在享受手机便利的同时，每个使用者也必须承担起重要的责任来。

开车时，安全第一。在开车过程中使用手机时，必须遵循所在地区或国家的特殊规定。

使用环境

切记遵守各地现行的特殊规定，并且在禁止使用手机的场合或手机可能造成干扰或危险时，务必关闭手机。

把手机或其配件与其它设备相连时，请阅读使用说明书，了解详细的安全说明。不能与不兼容的产品连接。

如同其它移动无线发射设备一样，特告知用户：为了顺利使用设备并保证人员安全，建议只应在正常操作位置（靠近耳朵，天线指向肩膀上方）下使用设备。

电子设备

大多数新式电子设备可以屏蔽射频信号。但是，一些电子设备可能无法屏蔽手机产生的射频信号。请与制造商联系，协商更换替代品。

起搏器

起搏器制造商建议在手机和起搏器之间必须至少保持15cm（6英寸）的距离，以避免可能对起搏器造成的干扰。这些建议与无线技术研究部门的研究和建议相符。如果您怀疑有干扰，应立即关闭手机。

助听器

某些数字手机可能会干扰某些助听器。如果产生干扰，可以与助听器制造商联系，协商更换替代品。

其它医疗设备

如果使用其它人身医疗器械，请咨询器械制造商，确认这些器械具有屏蔽外部射频的功能。

内科医生可以协助您获取这些信息。

当卫生保健所贴出要求您关机的规定时，应关闭手机。

交通工具

射频信号可能影响机动车辆中安装不当或未完全屏蔽的电子系统。与制造商或制造商代表协商相关事宜。

您还应咨询车辆附加设备制造商。

张贴通知的场所

在张贴了通知，要求关闭手机的场所中，请关闭手机。

在可能引起爆炸的环境

在任何可能引起爆炸的环境下关闭手机并遵从所有规定和指示。火星在此类环境下会引起爆炸或起火，甚至造成人员伤亡。

请使用者在加油站（维修站）务必关闭手机。提醒使用者：在燃油仓库（燃油储存和销售区域）、化工厂或正在进行爆破作业的场所，务必遵守无线电设备使用限制规定。

有些可能引起爆炸的环境并没有明显标志，包括船上甲板下面的区域、化学物质转运或存储场所、使用液化气（如丙烷或丁烷）的车辆、空气中含有化学物质或微粒（如谷物、灰尘或金属粉末）的地方以及其它要求您关闭车辆发动机的地方。

紧急呼叫

本手机与任何手机一样使用无线电信号、无线和地面通信网络，以及用户个人设定功能，但不一定在任何情况下都能连接成功。因此，您不应单靠手机来进行重要的通信（例如，医疗急救等事项）。

切记若要拨打或接听电话，手机必须处于开机状态，并处于具有足够信号强度的服务区内。并非所有网络均能实现紧急呼叫，或者当某些网络服务或手机功能正在使用时，也可能无法实现紧急呼叫。请咨询本地网络服务提供商。

如欲拨打紧急号码：

1. 打开手机。

2. 输入当地的紧急号码（例如，120 或其它正式紧急号码）。各地的紧急号码有所不同。

3. 按下 [↵]。

如果正在使用某些功能（呼叫限制等），必须在拨打急救电话前首先关闭这些功能。请查阅本说明书并咨询当地无线服务提供商。

其它重要安全信息

- 只有有资格的人员才可以维修手机或在车辆中安装手机。私自安装或维修不当会有危险并且对本手机的担保不再有效。
- 定期检查车辆中的所有无线手机设备的安装和运行是否正常。
- 不可在放有手机、手机零件或附件的箱子中存放或携带易燃液体、气体或爆炸物。
- 对于配备了气囊的车辆，切记气囊膨胀时力量很大。不可将物体（包括安装的或便携式无线设备）安放于气囊上方区域或气囊张开的区域。无线设备安装不当时，如果气囊膨胀，会导致严重损伤。

健康和安全管理

- 登上飞机前关闭手机。在飞机上使用无线手机不但违法而且对飞机操作有危险。
- 如若不遵守这些说明，则停止或拒绝向违反的人员提供电话服务，或者采取法律行动，或者两者同时进行。

保养与维护

本手机设计先进、工艺精湛、应该精心维护。以下建议有助于履行您在手机保修中的义务，并可延长您的手机使用寿命。

- 将手机及其零配件放在儿童和宠物接触不到的位置。儿童或宠物可能无意中损坏这些东西，或吞下小零件窒息。
- 保持手机干燥。远离雨水、湿气和含有腐蚀电子电路矿物质的液体。
- 不要用潮湿的手接触手机，这样会引起电击，伤害到人或使手机损坏。
- 禁止在多尘、肮脏的场所使用或存放手机，否则手机部件可能受损。

- 禁止将手机存放在温度较高的场所。高温将缩短电子设备的寿命、损坏电池、扭曲或熔化某些塑料部件。
- 不要将手机储存在温度较低的场所。当手机温度升高（至正常温度）时，手机内部可能形成潮气，导致手机电路板损坏。
- 禁止摔打、敲击或剧烈摇晃手机。粗暴的使用可能会损坏内部电路板。
- 禁止使用有害化学品、清洁剂或浓度较大的清洁剂清洁手机。用稍蘸中性肥皂水的软布擦拭手机。
- 禁止向手机喷漆。喷漆会引起手机部件出现故障，妨碍正常工作。
- 不要将手机放在加热设备（例如微波炉、烤箱或散热器）里面或上面。手机过热可能爆炸。
- 当手机或电池弄湿时，手机内表示水渍的标签变色。在这种情况下，即使手机保修期未满，制造商也不再保修手机。
- 如果手机有闪光灯或指示灯，不要太靠近人或动物的眼睛使用该功能。否则，可能会损伤眼睛。

- 只可使用提供的或指定的可换天线。使用未经验证的天线或改造的附件，可能会损坏手机，并违反无线设备的管理规定。
- 如果手机、电池、充电器或手机配件出现故障，请送到最近的具备资格的服务中心进行检查。服务中心的人员将向您提供帮助，如果需要的话，会安排维修手机。

产品中有毒有害物质或元素名称及其含量

| 部件名称 | 有毒有害物质或元素 | | | | | |
|---------|-----------|-----------|-----------|----------------------------|---------------|-----------------|
| | 铅 (Pb) | 汞 (Hg) | 镉 (Cd) | 六价铬 (Cr ⁶⁺) | 多溴联苯 (PBB) | 多溴二苯醚 (PBDE) |
| 印刷电路板组件 | × | ○ | ○ | ○ | ○ | ○ |
| 塑料 | ○ | ○ | ○ | ○ | ○ | ○ |

| 部件名称 | 有毒有害物质或元素 | | | | | |
|------|-----------|-----------|-----------|----------------------------|---------------|-----------------|
| | 铅 (Pb) | 汞 (Hg) | 镉 (Cd) | 六价铬 (Cr ⁶⁺) | 多溴联苯 (PBB) | 多溴二苯醚 (PBDE) |
| 金属 | × | ○ | ○ | ○ | ○ | ○ |
| 电池 | × | ○ | ○ | ○ | ○ | ○ |
| 附件 | × | ○ | ○ | ○ | ○ | ○ |

- ：表示该有毒有害物质在该部件所有均质材料中的含量均在 SJ/T11363-2006 标准规定的限量要求以下。
- ×：表示该有毒有害物质至少在该部件的某一均质材料中的含量超出 SJ/T11363-2006 标准规定的限量要求。

本表格提供的信息是基于供应商提供的数据及三星公司的检测结果。在当前技术水平下，所有有毒有害物质或

健康和安全信息

元素的使用控制到了最底线。三星公司会继续努力通过改进技术来减少这些物质和元素的使用。



本产品的“环保使用期限”为20年，其标识如左图所示。电池等可更换部件的环保使用期限可能与产品的环保使用期限不同。只有在本使用说明书所述的正常情况下使用本产品时，“环保使用期限”才有效。

- 无线电发射型号核准证 (CMII ID): 2006CP2446
- 进网许可证号: 02-5827-062154
- 执行标准: Q/12KF4266

- 天津三星通信技术有限公司
- 地址: 天津市西青区微电子工业区微五路 9 号
- 邮编: 300385

-
- * 本使用说明书中的一些内容可能与手机不完全相符。取决于安装的软件、服务提供商或国家。
 - * 手机和配件可能与本使用说明书中的图示有所不同，取决于国家。

SAMSUNG ELECTRONICS



网址

<http://www.samsungmobile.com>

中国印刷

编码: GH68-12676A

中文 02/2007 版本 1.1