



SGH-J758
用戶手冊





重要安全 注意事項

- 不遵守以下注意事項可能導致危險或觸犯法例。

版權資料

- Bluetooth® 是 Bluetooth SIG, Inc. 的全球註冊商標。
Bluetooth QD ID : B012932
- Java™ 是 Sun Microsystems, Inc. 的商標或註冊商標。

緊記交通安全

駕駛時切勿使用沒有免提裝置的手機。如要使用電話，請先停車。

入油時要關機

在入油站或靠近易燃物品和化學劑的地方，切勿使用手機。

乘飛機時要關機

手機會造成干擾。在飛機上使用手機不僅危險而且屬違法。

在所有醫療設備附近要關機

醫院或醫療機構可能使用對外來射頻能量敏感的設備。請遵守一切現行規定。

干擾

任何手機都可能會受到干擾，影響通話音質。

特殊規定

請遵守有關場所的特別規定，在禁止使用手機的地方，或使用手機可能會引起干擾或產生危險時，請關上手機。

防水

本手機並不防水。請保持手機乾爽。

小心使用

只可在正常位置（耳邊）使用手機。開機後，不要無故用手觸摸天線。

緊急通話

輸入當地使用的緊急電話號碼，然後按  鍵。

切勿讓兒童接觸手機

本手機及其配件應放在兒童接觸不到的地方。

配件及電池

請只使用三星認可的手機電池和配件，如耳機和電腦數據纜線。使用非三星認可的配件或電池會對您或您的手機造成損害，並可能引起危險。

- 使用不正確的電池類型可導致手機爆炸。
- 請依製造商的指示處理用過的電池。



若音量過大，長時間使用耳機可能會損害您的聽覺。

使用認可軟件

請只使用三星公司認可的軟件。使用非認可軟件可能會損壞您的手機。

合格檢修服務

只有合資格的維修人員，才可檢修您的手機。

詳細的安全資訊，請參閱第 29 頁的「健康與安全資訊」。

關於本手冊

本用戶手冊簡要介紹如何使用本手機。

本手冊中將會出現以下指示圖標：



您需要特別注意安全或手機功能有關資訊。



您需要按瀏覽鍵來捲動至特定的選項，然後選擇它。



手機上的鍵。例如 [↶]。



軟鍵，其功能顯示在手機屏幕上。
例如 <選擇>。



- **3G**

您的手機可以在 3G 環境中操作，可享用更高的數據傳輸速度、影片串流及視像會議。

本手機的特殊功能



- **相機和攝錄機**

使用手機的相機模組拍照或錄影。



- **媒體播放器**

在您的手機播放媒體檔案。
您可以享受高質素的影片和音樂。



- **圖像編輯器**
裁剪、調整相片大小、旋轉和裝飾相片。



- **電郵**
收發包含影像、影片和音效附件的電子郵件。



- **數碼數據打印**
直接從手機打印影像、信息和其他個人數據。



- **日程表**
追蹤您每天、每週、每月的日程。



- **藍芽**
使用無線藍芽技術傳送媒體檔案及個人數據，並連接到其他裝置。



- **鬧鐘**
將手機用作鬧鐘，在早上喚醒您或提醒您臨近的活動。



- **Web 瀏覽器**
存取無線網絡，獲取最新資訊及各種媒體內容。



- **錄音機**
錄製備忘錄或聲音。

目錄

配件簡介 6

確保所有配件齊備

開始使用 6

使用手機前的準備事項

裝配手機並充電	6
開機／關機.....	7
手機圖示.....	8
按鍵和圖標.....	9
存取功能表.....	11
輸入文字.....	12
自訂手機.....	14

通話之外的其他功能 16

使用通話功能、手機相機、媒體播放器、網頁瀏覽器和其他特殊功能

撥出或接聽電話	16
使用相機.....	17
播放音樂.....	18

瀏覽網頁.....	19
使用電話簿.....	19
發送信息.....	20
檢視信息.....	21
使用藍芽功能.....	22
切換應用程式.....	23

功能表 24

列出所有功能表選項

健康與安全資訊 29

功能表概覽

要進入功能表模式，請於閒置模式下按 [OK]。

1 通話記錄

2 電話簿

3 媒體播放器

4 流動互聯網

- 1 前往首頁
- 2 輸入網址
- 3 書籤
- 4 已儲存的頁面
- 5 瀏覽記錄
- 6 進階
- 7 瀏覽器設定

5 信息

- 1 建立信息
- 2 收件匣
- 3 電子郵件收件匣
- 4 草稿匣
- 5 發件匣
- 6 寄件匣
- 7 個人資料匣
- 8 預設信息清單
- 9 全部刪除
- 10 信息設定
- 11 記憶位置狀態

6 個人檔案

圖像
影片
聲音
遊戲和其他
其他檔案
記憶位置狀態

7 日曆

8 相機

9 Google

* 程式

- 1 備忘錄
- 2 工作
- 3 錄音機
- 4 世界時間
- 5 計數機
- 6 單位換算
- 7 倒數計時器
- 8 計秒錶
- 9 SIM 應用套件¹

0 鬧鐘

設定

- 1 話機模式
- 2 時間和日期
- 3 顯示和燈光設定
- 4 話機設定
- 5 通話設定
- 6 保密設定
- 7 應用程式設定
- 8 網絡設定
- 9 記憶體設定
- 10 重新設置

1. 只在 USIM 或 SIM 咭支援時可用。

配件簡介

確保所有配件齊備

- 手機
- 旅行充電器
- 電池
- 用戶手冊

您可以從當地三星經銷商購買各種配件。

- 視乎您所在的國家或服務供應商，手機附件及三星經銷商供應的配件可能有所不同。
- 請只使用三星認可的配件。使用任何非三星公司認可的配件會損壞您的手機，任何維修費用將不會包括在產品保養內。

開始使用

使用手機前的準備事項

裝配手機並充電

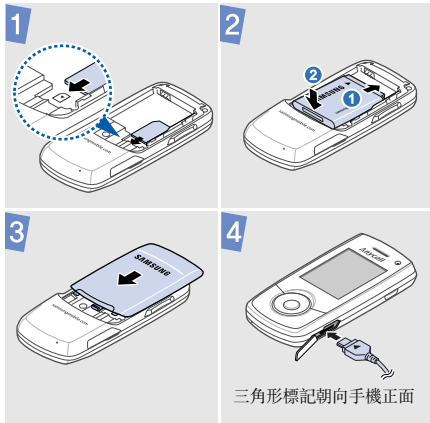



充電器連接不當會對手機造成嚴重損壞。
任何因使用不當造成的損壞不屬保用範疇。

✓ 正面

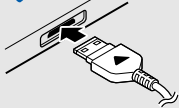

✗ 正面

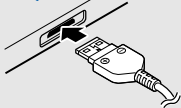

取出電池蓋

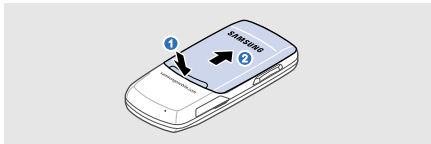

開機／關機

開機

1. 打開手機。
2. 按住 [📞]。
3. 如果需要，請輸入 PIN 碼並按 < 確認 >。

關機

1. 打開手機。
2. 按住 [📞]。

手機圖示

前視圖

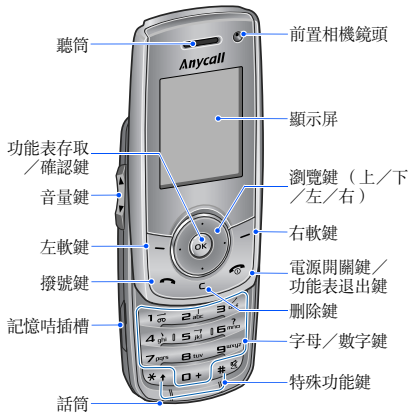

後視圖



合上手機時，該功能可鎖定顯露鍵，避免意外按鍵而影響手機操作。要解除鎖定鍵盤，請按 <解鎖>，然後按 <確認>。

按鍵和圖標

按鍵



執行顯示屏最底一系列指示的功能。



在閒置模式下，直接進入常用功能表。

在功能表模式下，捲動功能表選項。



在閒置模式下，進入功能表模式。
在功能表模式下，選擇反白顯示的功能表選項或確認輸入。



撥出或接聽電話。

在閒置模式下，查看最近撥出、未接或已接的電話。



刪除顯示屏上的字元或應用程式中的項目。



按住可開機／關機。
結束通話。

在功能表模式下，取消輸入並返回閒置模式。



輸入數字、字母和一些特殊符號。

在閒置模式下按住 [1] 鍵，可進入留言信箱伺服器。按住 [0] 鍵，輸入國際撥號代碼。



輸入特殊字元或執行特殊功能。

在閒置模式下，按住 [#] 開啓或關閉寧靜模式。按住 [*] 可在數字之間輸入暫停符。



調校手機音量。



在閒置模式下，按住此鍵開啓相機。

在相機模式下，可拍照或錄影。

如果您變更按鍵的預設功能，不用啓動當前應用程式，您就能夠開啓應用程式切換視窗，進入其他應用程式。

圖標

下列圖標可能出現在屏幕的頂行，以表示手機的狀態。視乎所在的國家或服務供應商，顯示屏顯示的圖標可能有所不同。

	訊號強度
	GPRS (2.5G) 網絡
	連接到 GPRS (2.5G) 網絡或在 GPRS (2.5G) 網絡中傳輸資料
	EDGE 網絡
	連接到 EDGE 網絡或在 EDGE 網絡中傳輸資料
	UMTS (3G) 網絡
	連接到 UMTS (3G) 網絡或在 UMTS (3G) 網絡中傳輸資料
	正在進行話音通話
	位於服務區之外

	正在進行視像通話
	位於服務區之外
	漫遊網絡
	藍芽功能啓動
	經由 USB 連接埠連接到電腦
	瀏覽流動互聯網
	連接到安全網頁
	已插入記憶咭
	新信息：
	<ul style="list-style-type: none">• ：文字信息• ：多媒體信息• ：電子郵件• ：留言信息• ：伺服器信息• ：設定信息



操作模式設定：

- ：正常
- ：寧靜
- ：駕駛
- ：會議
- ：戶外
- ：離線



電池電量

存取功能表

選擇一個選項

1. 按所需的軟鍵。
2. 按瀏覽鍵，移至上一個或下一個選項。
3. 按 <選擇>、<確認> 或 [OK] 鍵，確認顯示的功能或反白顯示的選項。
4. 按 <返回> 鍵，移至上一級功能表。
按 [] 鍵，返回閒置模式。

使用功能表數字

按與所需選項相應的數字鍵。

輸入文字

改變文字輸入方法

1. 在文字輸入屏幕，按右軟鍵。
2. 選擇所需的輸入法。

智能拼音輸入法

要輸入文字：

1. 按與漢字拼音相應的鍵。
2. 按 [向左] 或 [向右] 選擇其他拼音。
3. 如果需要，按 [向上] 或 [向下] 鍵，尋找您所需要的漢字。
4. 按 [1] 鍵。每個漢字將加上了識別的數字。
5. 按與所需漢字相應的數字鍵。

要使用音調：

1. 按與所需拼音的字母相應的鍵。
2. 如果需要，按 [向左] 或 [向右] 鍵選擇拼音。
3. 請按 [*] 選擇音調。
4. 如果需要，按 [向上] 或 [向下] 鍵，尋找您所需要的漢字。
5. 按 [1] 鍵。
6. 按與漢字相應的數字鍵。

預測輸入

輸入漢字時，手機會自動顯示常輸入的漢字連用的字詞。此功能可讓您按最少的鍵完成輸入字詞。

<p>中文筆劃輸入法</p>	<p>要輸入文字：</p> <ol style="list-style-type: none"> 1. 按與漢字各筆劃相應鍵。 2. 如果需要，按 [向上] 或 [向下] 鍵，尋找您所需要的漢字。 3. 按與所需漢字相應鍵。 <p>預測輸入</p> <p>輸入漢字時，手機會自動顯示常輸入的漢字連用的字詞。此功能可讓您按最少的鍵完成輸入字詞。</p>
<p>基本英文輸入法</p>	<p>要輸入單詞：</p> <p>按相應鍵，直到所需的字母顯示在顯示屏上。</p>

<p>智能英文輸入法</p>	<p>要輸入單詞：</p> <ol style="list-style-type: none"> 1. 按 [2] 至 [9] 鍵，開始輸入單詞。 2. 在編輯或刪除字元前，請輸入整個單詞。 3. 當單詞顯示正確時，按 [#] 插入空格。 否則，按 [0] 顯示其他單詞選項。
<p>數字輸入法</p>	<p>按與所需數字相應鍵。</p>
<p>特殊符號輸入法</p>	<p>按與所需符號相應鍵。</p>

其他操作

- 按 [1] 在基本英文輸入法和智能英文輸入法中輸入標點符號或特殊字元。
- 按 [#] 插入空格。
- 按瀏覽鍵可移動浮標。
- 按 [C] 鍵可逐個刪除字母。
- 按住 [C] 鍵可清除顯示屏所有內容。
- 按住 [#] 可快速切換至特殊符號輸入法。

自訂手機

顯示語言

1. 在閒置模式下，按 [OK]，然後選擇**設定** → **話機設定** → **語言** → **顯示**。
2. 選擇語言。

鈴聲音樂

要更改操作模式內容：

1. 在閒置模式下，按 [OK] 並選擇**設定** → **話機模式**。
2. 捲動至您所使用的鈴聲操作模式。
3. 按 < 選項 > 並選擇**編輯**。
4. 選擇**話音通話鈴聲** → **類別** → **鈴聲**。
5. 選擇**視像通話鈴聲** → **類別** → **鈴聲**。
6. 按 < 選項 > 並選擇**儲存**。

要更改鈴聲操作模式：

1. 在閒置模式下，按 [OK] 並選擇設定 → 話機模式。
2. 選擇所需的操作模式。

按鍵音音量

在閒置模式下，按 [▲/▼] 可調校按鍵音音量。

閒置模式屏幕 壁紙

1. 在閒置模式下，按 [OK] 並選擇設定 → 顯示和燈光設定 → 顯示屏設定 → 屏幕壁紙 → 圖像。
2. 選擇圖像類別。
3. 選擇圖像。
4. 按 < 設定 >。

功能表快捷鍵

1. 在閒置模式下，按 [OK] 並選擇設定 → 話機設定 → 快捷鍵設定。
2. 選擇按鍵。
3. 選擇要指定到該鍵的功能表。

寧靜模式

您可以快速啓動寧靜模式，避免騷擾他人。在閒置模式下，按住 [#] 鍵。

手機上鎖

1. 在閒置模式下，按 [OK] 鍵並選擇設定 → 保密設定 → 手機上鎖。
2. 選擇啓動。
3. 輸入新的 4 至 8 位密碼，然後按 < 確認 >。
4. 再次輸入新的密碼並按 < 確認 >。

通話之外的其他功能

使用通話功能、手機相機、媒體播放器、網頁瀏覽器和特殊功能

撥出或接聽電話

撥出電話

要進行話音通話：

1. 在閒置模式下，輸入區號和電話號碼。
2. 按 [↵]。
按 [▲/▼] 可調校音量。
3. 按 [☎] 結束通話。

要進行視像通話：

1. 在閒置模式下，輸入區號和電話號碼。
2. 按 < 選項 > 並選擇視像通話。
3. 按 [☎] 結束通話。

接聽來電

1. 手機鈴聲響起時，按 [↵]。
如果是視像通話，按 < 顯示自己 > 允許自己通過鏡頭顯示給對方。
2. 按 [☎] 結束通話。

使用揚聲器功能

話音通話時，按 [OK]，然後按 < 確定 > 啓動揚聲器。
再按 [OK] 可返回聽筒。

進行多方通話

1. 通話時，致電給第三方。
第一個電話則被保留。
2. 按 < 選項 > 並選擇加入。
3. 重複步驟 1 和步驟 2 新增更多通話方。

-
- 進行多方通話時：
 - 按 < 選項 >，然後選擇分離與一方進行密談。
 - 按 < 選項 >，然後選擇結束 → 選擇通話方來掛斷通話。
 - 按 [] 結束多方通話。

使用相機

拍照

- 在閒置模式下，按住 [相機] 開啓相機。
- 將鏡頭對準物件，作出所需的調校。
- 按 [OK] 或 [相機] 拍照。相片自動儲存。
- 按 <  > 拍攝另一張相片。

檢視相片

- 在閒置模式下，按 [OK] 並選擇個人檔案 → 圖像 → 我的相片。
- 選擇所需的相片。

錄影

- 在閒置模式下，按住 [相機] 開啓相機。
- 按 [1] 鍵切換到錄影模式。
- 按 [OK] 或 [相機] 開始錄影。
- 按 [OK] 或 [相機] 停止錄影。影片將會自動儲存。
- 按 < 返回 > 可錄製另一段影片。

檢視影片

- 在閒置模式下，按 [OK] 並選擇個人檔案 → 影片 → 我的影片匣。
- 選擇所需的影片。

播放音樂

複製音樂檔案到手機

使用以下方法：

- 從無線網絡下載。
- 使用另行選購的三星 PC Studio，從電腦下載。請參閱《三星 PC Studio 用戶手冊》。
- 經由藍芽接收。
- 複製至記憶咭，然後將記憶咭插入手機。

新增播放列表

1. 在閒置模式下，按 **[OK]** 並選擇**媒體播放器**。
2. 捲動至**音樂標籤**。
3. 按 **< 選項 >** 並選擇**建立列表**。
4. 輸入播放列表的標題並按 **[OK]**。
5. 選擇已加入的播放列表。

6. 按 **< 選項 >** 並選擇**新增** → 來源。
7. 選擇播放列表，或選擇您需要的檔案再按 **< 加入 >**。
8. 按 **[OK]** 播放音樂。

播放音樂檔案

1. 選擇您要播放的檔案。
2. 播放時，可使用以下按鍵：
 - **[OK]**：暫停或恢復播放。
 - **[向左]**：返回上一個檔案。按住可在檔案中後退。
 - **[向右]**：跳到下一個檔案。按住可在檔案中前進。
 - **[向上]**：顯示所有播放列表。
 - **[▲/▼]**：調校音量。
3. 按 **[向下]** 停止播放。

瀏覽網頁

啓動網頁瀏覽器

在閒置模式下，按 <  >。服務供應商的主頁打開。

瀏覽網頁

- 要捲動瀏覽器項目，請按 [向上] 或 [向下]。
- 要選擇項目，請按 [OK]。
- 要返回上一頁，請按 < 返回 >。
- 要存取瀏覽器選項，請按 < 選項 >。

使用電話簿

新增聯絡人

1. 在閒置模式下，輸入電話號碼並按 < 選項 >。
2. 選擇**加入到電話簿** → 記憶體位置 → **新增**。
3. 對於**手機**，選擇號碼類型。
4. 指定聯絡人資料。
5. 按 [OK] 或按 < 選項 >，並選擇**儲存**把聯絡人儲存。

尋找聯絡人

1. 在閒置模式下，按 [OK] 並選擇**電話簿**。
2. 輸入所需姓名的前幾個字母。
3. 選擇聯絡人。
4. 捲動到一個號碼並按 [] 撥號，或按 < 選項 > 並選擇**編輯**，編輯聯絡人資料。

發送信息

發送文字信息

1. 在閒置模式下，按 <☒> 並選擇**建立信息** → **信息**。
2. 選擇文字欄位。
3. 輸入信息文字並按 [OK]。
4. 按 [向上] 移到收件人欄位。
5. 輸入收件人號碼。
6. 按 <選項> 並選擇**發送**，發送信息。

發送多媒體信息

1. 在閒置模式下，按 <☒> 並選擇**建立信息** → **信息**。
2. 選擇文字欄位。
3. 輸入信息文字並按 [OK]。
4. 按 <選項> 並選擇**加入附件**。
5. 加入媒體檔案、聯絡人、日程表項目或書籤項目。
6. 按 <選項> 並選擇**加入標題**。
7. 選擇標題欄位。
8. 輸入信息標題並按 [OK]。
9. 按 [向上] 移到收件人欄位。
10. 輸入收件人號碼或電郵地址。
11. 按 <選項> 並選擇**發送**，發送信息。

發送電子郵件

1. 在閒置模式下，按 <✉> 並選擇**建立信息** → **電子郵件**。
2. 選擇文字欄位。
3. 輸入電郵文字信息並按 [OK]。
4. 按 <選項> 並選擇**加入附件** 或 **新建項目**。
5. 加入媒體檔案、聯絡人、日程表項目或書籤項目。
6. 按 <選項> 並選擇**加入標題**。
7. 選擇標題欄位。
8. 輸入電郵標題並按 [OK]。
9. 按 [向上] 移到收件人欄位。
10. 輸入電郵地址。
11. 按 <選項> 並選擇**發送**，發送電郵。

檢視信息

檢視文字信息

1. 在閒置模式下，按 <✉> 並選擇**收件匣**。
2. 選擇文字信息。

檢視多媒體信息

1. 在閒置模式下，按 <✉> 並選擇**收件匣**。
2. 選擇多媒體信息。

檢視電子郵件

1. 在閒置模式下，按 <✉> 並選擇**電子郵件收件匣**。
2. 按 <選項> 並選擇**下載**。
3. 選擇電郵或標題。
4. 如果選擇標題，按 <選項> 並選擇**取回**，查看電郵內文。

使用藍芽功能

本手機配備藍芽技術，可讓您將手機無線連接至其他藍芽設備並交換數據、免提通話或遙控手機。

啓動藍芽功能

1. 在閒置模式下，按 [OK] 並選擇**設定** → **網絡設定** → **藍芽** → **啓動** → **啓動**。
2. 選擇**本手機可見度** → **啓動**，讓其他裝置搜尋您的手機。

搜尋並配接藍芽設備

1. 在閒置模式下，按 [OK] 並選擇**設定** → **網絡設定** → **藍芽** → **個人設備** → **搜尋新設備**。
2. 選擇裝置。
3. 輸入藍芽 PIN 碼或其他裝置的藍芽 PIN 碼（如有），然後按 **<確定>**。
在其他裝置的擁有者輸入相同的密碼後，即完成配接。

發送數據

1. 進入應用程式，例如**電話簿**、**個人檔案**、**書籤**、**日程表**、**備忘錄**或**工作**。
2. 選擇項目。
3. 按 **<選項>** 並選擇**發送聯絡人內容通過** / **發送通過** / **發送網址** → **藍芽** / **通過藍芽**。
4. 搜索並選擇裝置。
5. 如需要，請輸入藍芽 PIN 碼並按 **<確定>**。

接收數據

1. 如果需要，請輸入藍芽 PIN 碼並按 **<確定>**。
2. 請按 **<是>** 確認接收。

切換應用程式

您無需關閉正在使用的功能表屏幕即可切換至功能表中的其他應用程式。

變更相機鍵功能

1. 在閒置模式下，按 **[OK]** 並選擇 **設定** → **話機設定** → **相機鍵功能**。
2. 選擇 **切換**。

切換至某個應用程式

1. 使用功能表時，按 [應用程式切換]。
2. 選擇一個應用程式。

可用的應用程式

- **通話**：開啓撥號屏幕。
- **信息**：存取信息功能表。
- **流動互聯網**：啓動網頁瀏覽器。

關閉所有正在執行的應用程式

1. 按 [應用程式切換]。
2. 捲動至 **結束通話?**。
3. 按 **< 是 >**。

功能表

列出所有功能表選項

此部份提供手機功能的簡要說明。

通話記錄

檢查最近已撥、已接或未接的電話。

電話簿

搜尋儲存在電話簿中的聯絡人資料。

媒體播放器

聆聽音樂或播放影片。

流動互聯網

功能表	說明
前往首頁	將手機連線到網絡，並載入無線網絡服務供應商的主頁。
輸入網址	進入網址並存取相關網頁。
書籤	儲存網址以便快速存取網頁。
已儲存的頁面	存取上網時儲存的頁面列表。
瀏覽記錄	存取您最近存取的頁面列表。
進階	清除記憶。刪除 cookies 或設定是否儲存它們。變更網頁瀏覽器的設定並存取它的版本和版權資料。
瀏覽器設定	選擇存取無線網絡所需的連接操作模式。

信息

功能表	說明
建立信息	建立並發送文字、多媒體或電郵信息。
收件匣	存取您收到的信息。
電子郵件收件匣	存取您收到的電郵。
草稿匣	存取您留待日後發送的信息。
發件匣	存取手機正在嘗試發送或發送失敗的信息。
寄件匣	存取您已經發送的信息。
個人資料匣	建立新的資料夾並管理您的信息。
預設信息清單	製作並使用常用信息範本。
全部刪除	一次過刪除每個信息資料夾的信息。
信息設定	設定使用信息服務的各種選項。

功能表

說明

記憶位置狀態

檢查目前所用記憶體的資訊。

個人檔案

功能表

說明

圖像、影片、聲音、其他檔案

存取儲存在手機記憶體中的媒體檔案和其他檔案。

遊戲和其他

存取內置的 Java 遊戲並下載 Java 應用程式。

記憶位置狀態

檢查目前所用記憶體的資訊。

日曆

追蹤日程表。

相機

使用手機內置的相機來拍照及錄影。

Google

啓動 Google 搜尋器來查找資訊、新聞、圖像或者本地網上服務。您還可以使用電子郵件功能。

程式

功能表	說明
備忘錄	建立並管理重要事項備忘錄。
工作	建立您需要完成的工作清單。
錄音機	錄製話音備忘錄和任何其他聲音。
世界時間	設定當地時區並查詢世界另一個地方目前的時間。
計數機	執行算術運算功能。
單位換算	進行換算，例如長度與溫度換算。
倒數計時器	設定手機倒數計時的時間。

功能表	說明
計秒錶	計算耗用的時間。
SIM 應用套件	使用由服務供應商提供的各種附加服務。視乎您的 USIM 或 SIM 咭，此功能表的名稱會有所不同。

鬧鐘

設定早晨鬧鐘或在指定的事情及時間內設定鬧鐘。

設定

功能表	說明
話機模式	更改手機的鈴聲設定，以配合不同的活動或情況。
時間和日期	更改手機顯示的時間及日期。

功能表	說明
顯示和燈光設定 → 顯示屏設定 → 屏幕壁紙	更改在閒置模式下顯示的背景圖像。
顯示和燈光設定 → 顯示屏設定 → 問候語	輸入手機開機時短暫顯示的問候語。
顯示和燈光設定 → 顯示屏設定 → 功能表類型	選擇主功能表屏幕的顯示樣式。
顯示和燈光設定 → 顯示屏設定 → 彈出功能列表	顯示顯示功能表選項的彈出式清單。
顯示和燈光設定 → 顯示屏設定 → 撥號數字顯示	自訂撥號時顯示的設定。
顯示和燈光設定 → 顯示屏設定 → 時鐘顯示	選擇在閒置屏幕上顯示的時鐘類別。

功能表	說明
顯示和燈光設定 → 燈光設定 → 屏幕光亮度	調校顯示屏亮度，以配合不同的光暗環境。
顯示和燈光設定 → 燈光設定 → 背景燈時間	選擇手機不使用時，背景燈或屏幕亮著的時間。
顯示和燈光設定 → 燈光設定 → 按鍵燈光	設定手機如何控制鍵盤燈的使用。
話機設定 → 語言	選擇顯示文字的語言。亦可選擇模糊拼音配對，以輕鬆輸入拼音相似的漢字。
話機設定 → 快捷鍵設定	將瀏覽鍵用作快捷鍵，在閒置模式下直接存取特定的功能表。
話機設定 → 本機號碼	檢查本手機號碼或為每個號碼指定名稱。
話機設定 → 音量鍵功能	設定當有來電時按住 [▲/▼]，手機如何反應。

功能表	說明
話機設定 → 相機鍵	選擇 [相機 / 應用程式切相機鍵] 的預設功能。
話機設定 → 推動滑蓋設定	設定當您打開滑蓋接聽來電時，以及在使用功能時合上滑蓋，手機如何反應。
通話設定	設定通話功能選項。
保密設定 → 手機上鎖	啓用手機密碼可防止手機被擅用。
保密設定 → SIM 咭鎖	可透過指定一個 SIM 咭鎖密碼，設定手機只能使用目前的 USIM 或 SIM 咭。
保密設定 → PIN 碼鎖	啓用 PIN 碼可防止 USIM / SIM 咭被擅用。
保密設定 → 功能項目上鎖	鎖定對信息、檔案、通話記錄、聯絡人、日程表、備忘錄或工作的存取。
保密設定 → 指定撥號模式	如果您的 USIM 或 SIM 咭支援，可設定手機限制撥出的電話號碼。

功能表	說明
保密設定 → 更改手機密碼	更改手機密碼。
保密設定 → 更改 PIN 碼	更改 PIN 碼。
保密設定 → 更改 PIN2 碼	更改 PIN2 碼。
保密設定 → 手機追蹤	當有人試圖用另一張 USIM 或 SIM 咭使用您的手機時，設定手機向您的家人或朋友發送預設追蹤信息。根據您的服務供應商支援的特定功能，該功能可能不可用。
應用程式設定	自訂使用手機應用程式所需的設定。
網絡設定 → 藍芽	將手機無線連接至其他藍芽設備。
網絡設定 → 網絡選擇	選擇在外地漫遊時所使用的網絡或自動選擇網絡。

功能表	說明
網絡設定 → 網絡模式	選擇使用的網絡。
網絡設定 → 首選網絡	如果您的 USIM 或 SIM 支援，將新網絡加入到首選網絡清單。
網絡設定 → 連接	建立並自訂操作模式，當中包含手機連接到網絡所需的設定。
記憶體設定	檢查目前所用記憶體的資訊。您也可以刪除記憶體。
重新設置	重設已更改的手機設定。

健康與安全資訊

SAR 認證資訊

本手機符合歐盟 (EU) 有關接觸無線電波的要求。

本手機是一台無線電發射和接收儀器，其設計和製造不超過歐盟理事會建議的接觸射頻 (RF) 能量限制。這些限制是一套全面的指引的部分內容，為一般人訂立了射頻能量的許可水平。這套指引是由獨立的科研機構透過定期及全面的科學研究評估得出。有關限制已加上相當的安全空間，確保任何年齡和健康狀況人士的安全。

流動電話的照射標準採用一個稱為 SAR (特定吸收率) 的量度單位。歐盟理事會建議的 SAR 限制是 2.0W/kg¹

1. 公眾使用的流動電話的 SAR 限制為平均每十克身體組織 2.0 瓦 / 公斤 (W/kg)。該限制已加上相當的安全空間，給人更大保障，並將測量中的各種偏差計算在內。視乎國家報告要求及網絡頻段，SAR 值可能不同。

SAR 測試是採用標準操作位置進行的，手機在所有測試頻段中以最高的核准功率水平發射。儘管 SAR 是以最高的核准功率水平測定的，但是手機操作時的實際 SAR 水平可能遠遠低於最大數值。這是因為手機設計可在多種功率水平操作，因而可以僅使用進入網絡所需的能量。一般來說，距離發射站愈近，手機輸出的能量愈少。

使用電池的注意事項

- 請勿使用有任何損壞的充電器或電池。
 - 請勿將電池用作其他用途。
 - 在網絡發射站附近使用手機可節省用電。流動電話網絡訊號強度及服務供應商設定的參數，都會影響通話和備用時間。
 - 電池的充電時間，取決於剩餘電量、電池類別和所用的充電器。電池可充放電數百次，但會逐漸損耗。當操作時間比正常情況明顯縮短時，便應購買新電池了。
 - 充滿電的電池若長時間放置不用，電量會逐漸減少。
 - 請只使用三星認可的手機電池和充電器。不使用充電器時，要切斷電源。不要連續充電超過一週，因為過度充電會縮短電池的壽命。
- 過高或過低的溫度，都會影響電池的充電性能：使用前可能需要先令電池回復正常溫度。
 - 不要將電池放在過熱或過冷的地方，因為這樣會降低電池的壽命和電量。電池要盡量保存在室溫下。即使電量充足，電池過熱或過冷時也可能令手機暫時不得操作。氣溫降至攝氏 0 度（華氏 32 度）以下時，鋰電池的性能更加有限。
 - 不要令電池短路。例如，當金屬物品（硬幣、萬字夾或鋼筆）令電池的正極和負極（電池背部的金屬片）接通時，便會產生意外短路。因此，請勿將備用電池放在可能接觸到金屬物品的口袋或手提包中。電池兩極短路會損壞電池或連接物。
 - 請按照當地規例，處理用過的電池。請回收用過的電池。不要將電池扔進火裏，以免發生危險。

交通安全

本手機讓您隨時隨地透過話音功能與外界聯繫。但享有無線電話優點的同時，都必須承擔重要的責任。

駕車時，駕駛是您的首要責任。請遵守所在國家或地區的法例。

操作環境

切記遵守所在場所的特別規定，在禁止使用手機的地方，或使用手機可能會引起干擾或產生危險時，請關上手機。

把手機或配件連接其他裝置時，請閱讀該裝置的用戶手冊所載的詳細安全指導。切勿連接不兼容的產品。

與其他流動無線發射設備一樣，為有效操作設備和人身安全起見，本手機只應以正常方式操作（放在耳邊，天線向上）。

電子裝置

多數現代化電子設備都能隔離射頻 (RF) 訊號。但是，有些電子設備不能隔離無線電話的射頻訊號。請向生產商尋求解決方法。

心律調整器

心律調整器生產商建議，手機和心律調整器之間應最少保持 15 公分（6 英寸）距離，避免對心律調整器的潛在干擾。這些建議與無線電技術研究所的獨立研究結果一致。如果有理由懷疑出現干擾，請立即關掉手機。

助聽器

部分數碼無線電話會干擾某些助聽器。如果出現干擾，您可能需要徵詢助聽器生產商的意見，尋求解決方法。

其他醫療設備

如果您使用其他個人醫療裝置，請向生產商查詢，確定裝置是否可充分隔離外來射頻能量。您的醫生可幫助您取得有關資料。

在任何明文規定要關閉手機的醫院或醫療機構，請關掉手機。

汽車

汽車上安裝不當或隔離不足的電子系統，可能會受射頻訊號影響。請向汽車生產商或其代理查詢有關汽車的情況。

此外，還應向汽車生產商查詢車上安裝的附加設備的情況。

明文規定的場所

在明文規定要求關掉手機的場所，請關掉手機。

可能爆炸的環境

在可能爆炸的地方，請關閉手機，並遵守所有標誌和指示。在這種地方，小小的火花就足以引起爆炸或火災，導致受傷甚至死亡。

用戶在油站（維修站）應關掉手機。在燃料儲存點（燃料庫和供應地點）、化工廠或進行爆破的地方，必須遵守使用無線電設備的限制規定。有潛在爆炸危險的地方不一定有清晰標明。它們包括：船甲板下面、化學製品運輸或儲存設施、石油氣（丙烷或丁烷）驅動的汽車、空氣中含有化學物質或微粒（例如顆粒、灰塵或金屬粉末）的地方，以及通常建議關閉汽車引擎的地方。

緊急通話

本手機與其他無線電話一樣，使用無線電訊號、無線網絡、固網以及用戶編程的功能操作，並不能保證在任何環境下都能接通。因此，對於特別重要的通訊（例如醫療急救），不應完全倚賴無線電話。

要撥出或接聽電話，手機必須開啓並處於訊號充足的服務範圍內。在某些無線網絡，或使用某些手機／網絡服務時，可能無法撥出緊急電話。請向當地網絡供應商查詢有關情況。

要撥打緊急電話：

1. 開啓手機。
2. 輸入當地使用的緊急電話號碼。不同地方有不同的緊急號碼。
3. 按 [↶]。

撥打緊急電話之前，必須停用某些功能，例如通話限制。請參閱本文件及向當地的無線服務供應商查詢。

其他重要安全資訊

- 只有專業人員才能在車上安裝或維修電話。電話安裝或維修不當，可能會造成嚴重危險，並違反保用規定。
- 請定期檢查汽車中使用的無線電話設備是否安裝和操作正常。
- 切勿在手機、手機零件和配件附近存放或攜帶易燃液體、氣體或爆炸物品。
- 對於裝有安全氣囊的汽車，切記安全氣囊膨脹會產生很大的衝力。不要將物件，包括固定及可移動的無線電設備，放在安全氣囊上方或安全氣囊膨脹時會佔用的地方。氣囊膨脹時，安裝不當的無線設備可能會造成嚴重傷害。
- 登機前請關機。在飛機上使用手機會干擾飛機的運作，非常危險，而且觸犯法例。
- 不遵守規定的用戶，可能會被暫停或終止電話服務，及／或受到檢控。

護理與維修

本手機設計優良，工藝精湛，務請小心護理。能遵守以下各項，除可確保手機獲得保用外，更可大大延長手機壽命。

- 本手機及所有零件和配件應放在兒童及寵物接觸不到的地方。否則，他們可能會意外損壞這些設備或被細小零件噎塞。
- 手機須保持乾爽。切勿沾到雨水及含有礦物質的液體，以免腐蝕電路。
- 手濕時請勿使用手機。否則可能會觸電或損壞手機。
- 不要在遍佈灰塵的骯髒地方使用或存放手機，以免損壞活動零件。
- 切勿將手機放在高溫地方。高溫會縮短電子零件壽命、損壞電池或使塑料零件彎曲或熔化。
- 切勿將手機放在寒冷地方。手機回升到正常溫度時，內部會形成濕氣，可能會損壞電路板。
- 不要扔擲、敲打或搖晃手機。粗暴對待手機會損壞內部電路板。

- 請勿使用強烈化學品、清潔劑或強力洗潔精清洗手機。用軟布擦拭。
- 不要用顏料塗抹手機。顏料可能阻塞活動零件，從而影響正常操作。
- 不要將手機放在加熱裝置上，例如微波爐、電爐或散熱器。手機過熱可能會引起爆炸。
- 如果手機或電池受潮，顯明手機內部被水損壞的標籤會變色。在此情況下，即使手機保用期未屆滿，製造商亦不再保用。
- 如果手機設有閃光燈或指示燈，使用時切勿靠近人或動物的眼睛，否則可能會損壞他們的眼睛。
- 請只使用本手機隨附或認可的後備天線。使用未經許可的天線或改裝配件會損壞本手機，並違反無線電裝置的有關規例。
- 如果手機、電池、充電器或任何配件不能如常運作，請到就近的認可維修部門。工作人員將提供幫助，如果需要，會安排維修事宜。

- * 視乎所安裝的軟件或因應不同的服務供應商或國家，本手冊中的某些說明可能與您的手機不盡相同。
- * 視乎所在國家的不同，手機及其配件可能與本手冊中的說明存在差異。

SAMSUNG ELECTRONICS



World Wide Web
<http://www.samsungmobile.com>

Printed in Korea
Code No.:GH68-16733A
HongKongChina. 11/2007. Rev. 1.0