

- * 視已安裝的軟體、服務供應商或國家而定，本手冊內的部分說明可能與手機實際情況有所不同。
- * 視所在的國家而定，手機與配件可能與本手冊中的圖示有所差異。
- * 本機限在不干擾合法電臺與不受被干擾保障條件下於室內使用。
- * SAR 標準 .2.0W/kg，送測產品實測值為 0.434W/kg。

SAMSUNG ELECTRONICS



World Wide Web
<http://www.samsungmobile.com>

Printed in Korea
Code No.:GH68-19436A
Taiwan. 12/2008. Rev. 1.1

SGH-L708
使用手冊



使用本手冊

本使用手冊經過精心編撰，教導您使用手機的功能與特色。若要快速啓動，請參閱「手機簡介」、「組裝與準備手機」及「使用基本功能」。

說明圖示

開始使用前，請熟悉本手冊中使用的圖示：



警告

警告—可能造成自己或他人受傷。



小心

小心—可能損壞手機或其他設備。



注意—注意事項、使用提示或其他資訊。



請參閱—內含相關資訊的頁面，例如：▶p.12（表示「請參閱第 12 頁」）。

- **執行順序**—執行步驟必須選擇的選項或功能表順序，例如：按 [OK] → 訊息 → 建立訊息（表示先按 [OK]，再接著選擇訊息、建立訊息）。
- [] **方括弧**—手機鍵，例如：[]（表示電源／退出功能表鍵）
- < > **角括弧**—控制每個畫面上不同的功能，例如：<OK>（表示 OK 對應鍵）

版權資訊

本裝置的所有技術與產品權利屬於其各自擁有者之財產：

- Bluetooth® 為 Bluetooth SIG, Inc. 的全球註冊商標— Bluetooth QD ID：B014156。
- Java™ 為 Sun Microsystems, Inc. 的商標。
- Windows Media Player® 為 Microsoft Corporation 的註冊商標。

目錄

安全使用資訊	2
安全警告	2
安全資訊	4
重要使用資訊	6
手機簡介	9
打開包裝	9
手機版面配置	10
按鍵	11
螢幕	12
圖示	12
準備使用手機	14
安裝 SIM 或 USIM 卡與電池	14
為電池充電	16
插入記憶卡 (選購)	17
使用基本功能	18
開啓與關閉手機	18
存取功能表	19

自訂您的手機	19	使用 RSS 閱讀器	40
使用基本通話功能	20	上傳相片與影片至網路	42
發送與檢視訊息	21	建立及檢視世界時間	43
新增與搜尋聯絡人	25	設定與使用鬧鐘	44
使用基本相機功能	25	使用計算機	45
聆聽音樂	26	貨幣或度量衡換算	45
瀏覽網頁	28	設定倒數計時器	45
使用進階功能	29	使用碼錶	45
使用進階通話功能	29	建立新工作	46
使用進階電話簿功能	31	建立文字備忘錄	46
使用進階訊息功能	32	管理日曆	46
使用進階音樂功能	34	疑難排解	a
使用工具與應用程式	37		
使用藍牙無線功能	37		
印列圖像	38		
錄製與播放語音備忘錄	39		
使用 Java 遊戲與應用程式	40		

安全使用資訊

請遵循下列安全措施，以避免發生危險或違法情況，並確保手機保持在良好的性能。



安全警告

將手機放在兒童與寵物無法拿取之處

請將手機以及所有配件遠離小孩或動物。如不慎吞入小零件，可能使人窒息或受重傷。

保護聽力



使用耳機聆聽高音量，可能導致聽力受損。請僅使用聆聽對話或音樂所需的最小音量設定。

謹慎安裝手機與設備

請確定安裝於車內的任何手機或相關設備皆已牢固安裝。請避免將手機及配件放置於靠近或位於氣囊觸發的區域內；錯誤安裝無線設備可能會在氣囊快速充氣時，造成人員受重傷。

謹慎處理與棄置電池及充電器

- 請僅使用專為手機設計並經三星核可的電池與充電器。不相容的電池與充電器會危及人員生命財產安全。
- 絕不可將電池或手機棄置於火中。棄置廢電池或手機時，請遵循所有當地法規。
- 絕不可將電池或手機放置於加熱裝置內或其上方，例如微波爐、瓦斯爐或暖氣裝置。電池可能在過熱時爆炸。
- 絕不可壓碎或刺穿電池。請避免電池承受過高的外部壓力，以免電池短路過熱。

避免干擾心律調節器

廠商與獨立的研究團體（無線技術研究）建議，手機與心律調節器應保持至少 15 公分 (6 英吋) 的距離，以避免可能發生的干擾。如因任何原因懷疑手機正在干擾心律調節器或其他醫學裝置，請立即關機並與心律調節器或醫學裝置的廠商聯絡，尋求指導。

請於可能發生爆炸的危險區域關機

請勿在加油站、靠近燃料或化學藥物的地方使用手機。如有警示標語或指示的場所，請務必關閉手機。您的手機可能會在燃油或化學物質儲存與轉運區，或爆炸區內或附近爆炸或起火。請勿將易燃液體、氣體或易爆炸的物質與手機和其配件放置於同一個地方。

降低重複性動作傷害的風險

使用手機發送文字訊息或玩遊戲時，請輕鬆握著手機、輕按按鍵，使用減少按按鍵次數的特殊功能（例如範本及預測文字），並經常休息。



安全資訊

開車時的使用安全

請避免在駕駛時使用手機，並遵守所有禁止在駕駛時使用手機的法規。請使用免持配件，儘可能增加安全性。

遵循所有安全警告與法規

請遵循在某些區域禁止使用手機的任何法規。

僅使用三星核可的配件

使用不相容的配件可能傷害手機或使人受傷。

鄰近醫療設備時請關機

手機會干擾醫院或醫療設施內的醫療設備。請遵循所有法規、張貼的警告標誌及醫療人員的指示。

在飛機上時請關機或停用無線功能

手機會干擾飛航設備。請遵循航空公司的規定關機，或經由航空公司人員的引導，切換至停用無線功能的模式。

保護電池與充電器不受損壞

- 請避免電池承受非常寒冷或高溫的溫度（低於 0° C/32° F 或高於 45° C/113° F）。極端溫度會減少充電容量與電池的使用壽命。
- 請避免電池接觸金屬物體，以免在電池正極與負極之間建立連結，並導致電池暫時或永久損壞。
- 絕不可使用受損的充電器或電池。

請小心操作手機

- 請勿弄濕手機—液體會造成嚴重損壞。手濕時請勿碰觸手機。手機遇水損壞時，可能使廠商的保固失效。
- 請避免在滿是灰塵、髒汗的地區中使用或儲存手機，以免使可動零件受損。
- 手機為精密的電子裝置—請保護手機不受撞擊並謹慎處理，以避免嚴重損壞。
- 請勿彩繪手機，以免顏料聚積於可動的零件上，影響正常操作。
- 請避免近距離對著兒童或動物的眼睛使用手機相機的閃光燈或照明。
- 手機與記憶卡暴露於磁場時可能會損壞。請勿使用具有磁扣或會讓手機長時間接觸磁場的提袋或配件。

避免干擾其他電子裝置

手機發出的無線電頻率 (RF) 訊號，可能干擾未屏蔽或未正確屏蔽的電子設備，例如心律調節器、助聽器、醫療裝置及其他家中電子裝置或車輛。若您遇到的任何干擾問題，請向電子裝置廠商詢問相關的解決方法。

小心



重要使用資訊

請以正常姿勢使用手機

請避免觸碰手機的內部天線。

僅能讓合格人員維修手機

讓不合格人員維修手機，可能導致手機損壞並使保固失效。

確保電池與充電器最長的使用壽命

- 避免電池充電超過 1 個星期，以免過度充電縮短電池壽命。
- 長時間未使用的電池將會放電，必須於使用時重新充電。
- 請在未使用時切斷充電器與電源的連接。
- 請正常使用電池。

請謹慎使用 SIM 卡與記憶卡

- 請勿在手機傳送或存取資訊時取出卡片，以免資料遺失及／或卡片或手機損壞。
- 請保護卡片不受撞擊、靜電及其他裝置的電子雜訊所影響。
- 頻繁寫入與清除將縮短記憶卡的使用壽命。
- 不要使用手指或金屬物碰觸金色接點或接頭。如果記憶卡髒了，請用軟布擦拭。

確保能夠使用急救服務

在某些地區或環境中可能無法使用手機撥打急救電話。於偏遠或未開發的地區旅行時，請規劃聯絡急救人員的替代方法。

SAR 認證資訊

本手機符合 CNS 14959 有關無線電曝露規定。

您的行動電話是一具無線電的發射器與接收器。其設計和製造皆未超出 CNS 14959 建議的無線電頻率 (RF) 發送限制。此限制為廣泛規範之一部分，並針對不同頻率能量，替一般大眾建立個別之容許接受等級。此規範之制訂則是由獨立科學研究機構，對相關科學研究進行定期與詳盡的評估而成。此限制標準包括保障所有人安全的重要安全界限，不限年齡及健康狀況。

測量行動電話的曝露量標準單位為電磁波能量吸收比值 (SAR)。CNS 14959 建議的 SAR 限值為 2.0 瓦特／公斤。¹

SAR 的測定方式是採用標準使用位置，針對所有頻率波段以經認證之最大功率進行測量。

雖然 SAR 的測定是在最大認證功率下進行，但行動電話使用中的實際 SAR 卻遠低於測得之最大值。這是因為手機在設計上雖適用不同功率，但實際連線時只需達到傳訊系統所要求的功率就能使用。一般說來，使用者愈接近行動電話基地台，手機的輸出功率就愈低。

-
1. 公用行動電話 SAR 限值為 2.0 瓦特／公斤 (瓦／公斤)，為測量 10 公克組織物所得的平均值。此限值另有一套對應之安全範圍，以提供大眾額外保障及反映不同之測定值。SAR 值視國家公告規定與網路頻率而有所不同。

商品名稱 / 型號	行動電話 / SGH-L708
額定電壓 / 頻率	3.7V / GSM 900/1800/ 1900MHz/WCDMA 2100MHz
最大發射功率	GSM 900MHz : 33dBm GSM 1800/1900 MHz : 30dBm WCDMA 2100MHz : 24dBm
製造年份	請參照手機背面內標籤製造年份標示
製造國別	請參照手機背面內標籤製造國別標示
製造 / 產品號碼	請參照手機背面內標籤 IMEI 號碼
廠商名稱、地址、電話 (製造 / 進口 / 代理商)	台灣三星電子股份有限公司 台北市內湖區瑞光路 399 號 10 樓 (02)2656-8686
功能規格或相容性	符合全球 GSM 行動電話規範標準

使用方法	請參照內附用戶手冊
使用規範及注意事項	請參照內附用戶手冊注意事項
緊急處理方法	請參照內附用戶手冊緊急處理方法 或洽原購買代理商或經銷商
服務諮詢專線	0800329999

手機簡介

本節說明手機版面配置、按鍵、螢幕及圖示。

打開包裝

檢查產品盒內是否包含以下物品：

- 行動電話
- 電池
- 旅行用充電器
- 使用手冊



您購買手機時隨附的物品及所販售的配件，視您的地區或服務供應商而有所不同。

您可向當地三星經銷商購買其他配件。

手機版面配置

手機正面包括下列按鍵與功能：

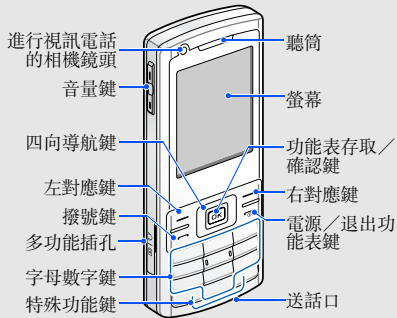



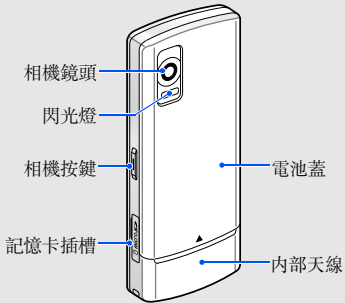

手機背面包括下列按鍵與功能：







您可鎖定按鍵，避免誤按手機功能。按住 [*] 可鎖定按鍵；按住 [*] 可解開按鍵鎖。

開啓自動按鍵鎖功能時，按鍵將於螢幕關閉後自動鎖定。

按鍵

按鍵	功能
 對應鍵	執行螢幕底部所顯示的動作。
 四向導航鍵	在待機模式中，存取使用者自訂功能表。在功能表模式中，捲動功能表選項。
 功能表存取／確認鍵	在待機模式中，存取功能表模式。在功能表模式中，選擇反白的功能表選項或確認輸入。
 撥號鍵	撥打或接聽電話。在待機模式中，檢索最近的已撥電話、未接來電及已接來電。
 電源／退出功能表鍵	開啓與關閉手機。結束通話。在功能表模式中，取消輸入並回到待機模式。

按鍵	功能
 字母數字鍵	輸入號碼、文字和特殊字元。在待機模式中，按住 [1] 存取語音信箱，或按住 [0] 輸入國際電話前置碼。
 特殊功能鍵	輸入特殊字元或執行特殊功能。在待機模式中，按住 [#] 可啓動靜音設定，或按住 [*] 可在號碼之間輸入暫停。
 音量鍵	調整手機音量。
 照相機	在待機模式下，開啓相機（按住側鍵 [---]）；在相機模式下，可拍照或錄製影片；從撥號畫面下，可撥打影像電話。

螢幕

您的手機螢幕由三個區域組成：

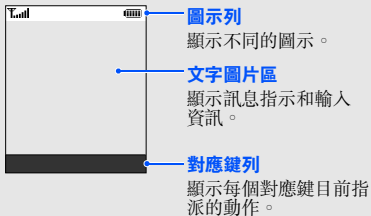

圖示

認識螢幕上的圖示。

圖示	定義
	訊號強度
	已連接 GPRS 網路
	轉移 GPRS 網路的資料
	已連接 EDGE 網路
	轉移 EDGE 網路的資料
	已連接 UMTS 網路
	轉移 UMTS 網路的資料
	語音通話中
	無服務可用
	語音通話中
	無服務可用

圖示	定義
	FM 收音機開啓
	FM 收音機暫停
	已啓動藍牙
	瀏覽網頁
	新文字訊息 (SMS)
	新多媒體訊息 (MMS)
	新電子郵件訊息
	新語音信箱訊息
	新 Push 短訊
	新設定訊息
	啓動正常設定
	靜音模式使用中

圖示	定義
	駕駛模式使用中
	會議模式使用中
	戶外模式使用中
	離線模式使用中
	電池電量顯示

準備使用手機

首次使用時配置設定行動電話。

安裝 SIM 或 USIM 卡與電池

當您申請行動服務後，就可取得一張 SIM (用戶身分模組，Subscriber Identity Module) 卡，內載您的申請資料，例如 PIN 碼與選購的服務等。若要使用 UMTS 或 HSDPA 服務，您可購買 USIM (全球用戶身分模組，Universal Subscriber Identity Module) 卡。

安裝 SIM 或 USIM 卡與電池：

1. 取下電池蓋。

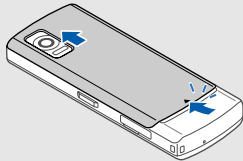

手機開啓時，請按住 [⏻] 關機。

2. 插入 SIM 或 USIM 卡。

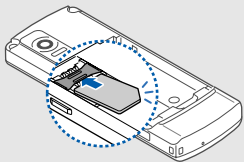

金色接點朝下，將 SIM 或 USIM 卡插入手機。

3. 裝入電池。

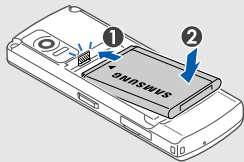

4. 蓋上電池蓋。

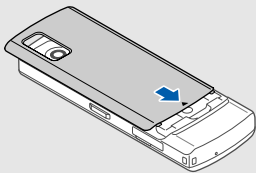

為電池充電

初次使用手機前，您必須先為電池充電。

1. 打開多功能插孔蓋，接上旅充較小的那端。

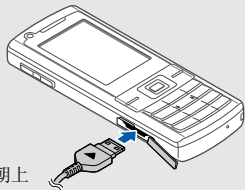

三角形符號朝上



以錯誤的方式接上旅充會使手機嚴重損壞。任何因誤用而導致的損壞不在保固範圍內。

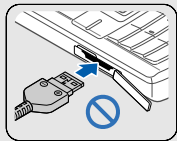
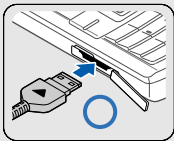

2. 請將旅充較大的那端接上電源插座。
3. 電池充滿電時 ( 圖示不再移動)，請從電源插座拔下旅充。

4. 從手機取下旅行充電器。
5. 蓋上多功能插孔蓋。



關於低電量指示器

電池電量不足時，手機將會發出警示音與電量不足的訊息。電池圖示亦將變空並閃爍。如果電池電力不足時，手機將自動關機。請重新充電，才可繼續使用手機。

插入記憶卡（選購）

若要儲存其他多媒體檔案，您必須插入記憶卡。手機最高支援 8GB 的 microSD™ 記憶卡（視記憶卡廠商與類型而定）。

1. 打開位於手機側邊的記憶卡插槽蓋。

2. 標籤面朝下，插入記憶卡。

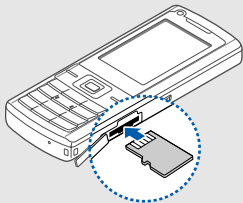

3. 將記憶卡推入記憶卡插槽，直至記憶卡鎖至定位。

若要取出記憶卡，請輕推記憶卡，使記憶卡與手機脫離，然後將其從記憶卡插槽抽出。

使用基本功能

學習如何使用手機的基本功能與主要功能。

開啟與關閉手機

開啟手機：

1. 按住 []。
 2. 輸入您的 PIN 碼再按 < 確定 > (若需要)。
- 若要關閉手機，請重複上述步驟 1。

切換至離線模式

切換至離線模式後，您可在禁止無線裝置的區域（例如飛機與醫院）使用手機的非網路服務。

若要切換至**離線**模式，請按 [**OK**] → **設定** → **環境設定** → **離線**。



在禁止無線裝置的區域時，請遵循所有張貼的警告標誌與官方人員的指示。

存取功能表

存取手機功能表：

1. 按所需功能表的對應鍵。
2. 使用導航鍵捲動至功能表或選項。
3. 按 **< 選擇 >**、**< 確定 >** 或 **[OK]** 確認反白的選項。
4. 按 **< 返回 >** 返回上一層功能表。按 **[ 返回待機模式。**

自訂您的手機

依您的偏好自訂手機，發掘更多手機功能。

調整按鍵音音量

在待機模式中，上下按音量鍵調整按鍵音音量。

切換至靜音模式或解除靜音

在待機模式中，按住 **[#]** 使手機靜音或解除靜音。

變更鈴聲

1. 在待機模式中，按 **[OK]** → **設定** → **環境設定**。
 2. 捲動至正在使用的鈴聲設定檔。
 3. 按 **< 選項 >** → **編輯** → **語音來電鈴聲**或**視訊來電鈴聲**。
 4. 向左右捲動至記憶位置（若需要）。
 5. 選擇鈴聲類別 → 鈴聲。
 6. 按 **< 選項 >** → **儲存**。
- 若要切換至其他設定，請從清單選擇。

選擇桌布（待機模式）

1. 在待機模式中，按 **[OK]** → **設定** → **顯示及燈光設定** → **顯示設定** → **背景圖案** → **圖像**。
2. 向左右捲動至記憶位置（若需要）。
3. 選擇圖像類別 → 圖像。
4. 按 **< 設定 >**。

設定功能表快捷鍵

1. 在待機模式中，按 **[OK]** → **設定** → **手機設定** → **快捷鍵設定**。
2. 選擇預選為快捷鍵的按鍵。
3. 選擇一個功能表指定到該快捷鍵。

手機上鎖

1. 在待機模式中，按 **[OK]** → **設定** → **保密設定** → **手機上鎖**。
→ **啟動**
2. 輸入新的 4 位數至 8 位數密碼，再按 **< 確認 >**。
3. 再次輸入新密碼，並按 **< 確認 >**。



使用基本通話功能

學習撥打或接聽來電與使用基本功能。

撥打電話

1. 在待機模式中，輸入區碼和電話號碼。
2. 按 **[☎]** 撥打號碼。
若要進行視訊電話，請按相機鍵。
3. 若要結束通話，請按 **[⏏]**。

接聽來電

1. 來電時，請按 []。
2. 若要進行視訊電話，請按 < 顯示我 >。
3. 若要結束通話，請按 []。

調整音量

若要調整通話時音量，請上下按音量鍵。

使用免持擴音功能

1. 通話時按 [OK]，啓動喇叭。
2. 若要切換回聽筒，請再按 [OK]。

使用耳機

將隨附的耳機插入多功能插孔後，您可撥打與接聽來電：

- 若要重撥上次通話號碼，請連按耳機按鈕兩次。
- 若要接聽來電，請按住耳機按鈕。
- 若要結束通話，請按住耳機按鈕。

發送與檢視訊息

學習發送或檢視文字 (SMS)、多媒體 (MMS) 或電子郵件訊息。

發送文字或多媒體訊息

1. 在待機模式中，按下 [OK] → 訊息 → 建立訊息 → 訊息。您亦可在待機模式中，按 <  > 然後選擇建立訊息 → 訊息。

2. 輸入訊息文字。▶ 輸入文字
若要以文字訊息發送，請跳至步驟 6。
若要附加多媒體，請接著步驟 3 繼續進行。
3. 按 < 選項 > → **加入項目**、**新建項目**或**加入附件**，然後新增項目。
4. 按 < 選項 > 後，選擇加入標題。
5. 輸入主題。
6. 向上捲動並輸入目的地號碼。
7. 按 < 選項 > → **發送**，發送訊息。

發送電子郵件

1. 在待機模式中，按下 [OK] → **訊息** → **建立訊息** → **電子郵件**。您亦可在待機模式中，按 <  > 然後選擇**建立訊息** → **電子郵件**。
2. 輸入電子郵件文字。

3. 按 < 選項 > → **加入附件**或**新建項目**，然後附加檔案（若需要）。
4. 向上捲動並輸入主題。
5. 向上捲動並輸入電子郵件位址。
6. 按 < 選項 > → **發送**，發送訊息。

輸入文字

輸入文字時，您可變更文字輸入模式：

- 按住 [#]，然後選擇輸入模式。
- 按 [*]更改 ABC 或 T9 模式中的大小寫，或切換數字模式。
- 按住 [*] 切換特殊符號模式。

在以下其中一個模式輸入文字：

模式	功能
注音	<p>輸入字：</p> <ol style="list-style-type: none">1. 參照按鍵上印刷的注音符號，按與注音對應的按鍵。2. 按 [向左] 或 [向右] 選擇您所按按鍵上的其他注音符號。3. 如果在螢幕上找不到您所要的字元，請按 [向上] 或 [向下] 鍵來捲動漢字選擇欄。4. 若要選擇漢字，請按 [OK] 鍵以啓用字元選擇欄。從 1 到 7 的數字會加入至對應的字元。5. 按與您所需字元對應的數字鍵。

模式	功能
快速輸入法	<p>您用注音 4, 2, [OK], 1 和 [OK] 就可輸入「台灣」，而不必輸入「灣」的注音，漢字選擇區中就會自動顯示了「灣」。</p> <p>依據市場需求，中文筆劃輸入法的按鍵可能會有不同。在此告知台灣的使用者，本手機的按鍵只會顯示注音符號。希望使用任何其他特定中文筆劃輸入法的使用者，請參閱用戶手冊依照下列指示操作。</p>
繁體中文筆劃	<p>輸入字：</p> <ol style="list-style-type: none">1. 依書寫順序，按下對應筆劃的按鍵。2. 如有需要，請按 [向上] 或 [向下] 鍵 以尋找所需的字元。3. 按下所需字元的對應數字鍵。

模式	功能
繁體中文筆劃	快速輸入法 輸入常用字元時，會自動顯示經常與此字元搭配使用的文字或段落，您將無需按太多按鍵即可輸入想要的文字或段落。
英文字母	輸入字： 按對應鍵直到螢幕出現所需的字母。
智能英文	輸入字： 1. 按 [2] 到 [9] 開始輸入字。 2. 先輸入整個英文字，再編輯或刪除字母。 3. 當顯示的文字正確時，按 [0] 插入空格。或按 [向上] 或 [向下] 鍵顯示其他文字選擇。
數字	按下所需數字的對應鍵。

模式	功能
符號	按下對應的數字鍵，來選擇特殊符號。

檢視文字或多媒體訊息

1. 在待機模式中，按 [OK] → 訊息 → 收件匣。您也可以按 [✉]，再選擇收件匣。
2. 選擇文字或多媒體訊息。

檢視電子郵件

1. 在待機模式中，按 [OK] → 訊息 → 電子郵件收件匣。您也可以按 [✉]，再選擇電子郵件收件匣。
2. 按 < 選項 > → < 下載 >。
3. 選擇電子郵件或郵件標題。

4. 如果您選擇標題，請按 **< 選項 >** → **取回訊息**，檢視電子郵件本文。

新增與搜尋聯絡人

學習使用基本的**電話簿**功能。

新增聯絡人

1. 在待機模式中，輸入電話號碼並按 **< 選項 >**。
2. 選擇**加入到電話簿** → 記憶位置 (手機或SIM) → **新增**。
3. 選擇號碼類型 (若需要)。
4. 輸入聯絡資訊。
5. 按 **[OK]**，或按 **< 選項 >** → **儲存**將聯絡人儲存至記憶位置。

搜尋聯絡人

1. 在待機模式中，按 **[OK]** → **電話簿**。
2. 輸入您希望搜尋姓名的前幾個字母。
3. 從搜尋清單選擇聯絡人的名稱。



找到聯絡人後，即可：

- 按 **[↵]** 與聯絡人通話。
- 按 **< 選項 >** → **編輯**，編輯聯絡人資訊。

使用基本相機功能

學習照相與檢視相片和影片的基本知識。

照相

1. 在待機模式中，按住相機鍵開啓相機。
2. 逆時針旋轉手機至橫向檢視。
3. 將鏡頭對準景物，並進行調整。

4. 按下 **[OK]** 或相機鍵拍照。相片會自動儲存。
5. 按 **<⏪>** 即可拍下一張 (步驟 2)。

檢視相片

在待機模式中，按 **[OK]** → **個人檔案** → **圖像** → **我的相片** → 相片檔案。

攝影

1. 在待機模式中，按住相機鍵開啓相機。
2. 逆時針旋轉手機至橫向檢視。
3. 按 **[1]** 切換至攝影機模式。
4. 將鏡頭對準景物，並進行調整。
5. 按下 **[OK]** 或相機鍵開始攝影。
6. 按下 **[OK]** 或相機鍵停止攝影。將會自動儲存影片。

7. 按 **<返回>** 錄製其他影片 (步驟 3)。

檢視影片

在待機模式中，按 **[OK]** → **個人檔案** → **影片** → **個人影片** → 影片檔案。

聆聽音樂

學習如何透過音樂播放器或 FM 收音機聆聽音樂。

收聽 FM 廣播

1. 將隨附耳機插入手機的多功能插孔。
2. 在待機模式中，按 **[OK]** → **程式** → **FM 收音機**。
3. 按 **[OK]** 即可開啓 FM 廣播。
4. 向左或向右捲動選擇廣播電台。
5. 要關閉 FM 收音機，按 **[OK]**。

聆聽音樂

先將檔案傳輸至手機或記憶卡：

- 從無線網路上下載。▶ 第 28 頁
- 使用選用的三星 PC Studio 從電腦下載。
▶ 第 34 頁
- 透過藍牙接收。▶ 第 38 頁
- 複製至記憶卡。▶ 第 35 頁
- 與 Windows Media Player 11 同步處理。
▶ 第 34 頁

將檔案傳輸至手機或記憶卡後：

1. 在待機模式中，按 **[OK]** → **音樂播放器**。
2. 選擇音樂類別 → 音樂檔案。

3. 請使用以下按鍵控制播放：

按鍵	功能
OK	暫停或繼續播放。
音量鍵	調高或調低音量。
導航鍵	<ul style="list-style-type: none"> • 左：向後移；在檔案中向後移（按住）。 • 右：向前移；在檔案中向前移（按住）。 • 上：開啓播放清單。 • 下：停止播放。

瀏覽網頁

學習存取與您喜愛的網頁並加入書籤。

瀏覽網頁

1. 在待機模式中，按 **[OK]** → **網際網路** → **前往首頁**，啓動您服務提供者的首頁。您也可以在此待機模式下按 **[●]**。
2. 請使用以下按鍵瀏覽網頁：

按鍵	功能
導航鍵	上下捲動網頁。
OK	選擇項目。
< 返回 >	返回上一頁。
< 選項 >	存取瀏覽器選項清單。

將您喜愛的網頁加入書籤

1. 在待機模式中，按 **[OK]** → **網際網路** → **書籤**。
2. 按 **< 選項 >** → **增加書籤**。
3. 輸入網頁標題與網址 (URL)。
4. 按 **< 儲存 >**。

使用進階功能

學習如何使用手機的進階功能與其他功能。

使用進階通話功能

學習使用手機的其他通話功能。

檢視與撥打未接來電

手機會在螢幕上顯示未接來電。撥打未接來電的號碼：

1. 按 **< 查看 >**。
2. 捲動至您想要撥打的未接來電。
3. 按 [**☎**] 撥號。

撥打最近已撥電話

1. 在待機模式中，按 [**☎**] 可顯示最近通話號碼的清單。
2. 捲動到要撥打的號碼，然後按 [**☎**] 撥號。

保留通話或取回保留通話

按 < 保留 > 保留通話，或按 < 取回 > 取回保留通話。

撥打第二通電話

若網路支援此功能，您可在通話時撥打另一個號碼：

1. 按 < 保留 > 將第一通電話保留。
2. 輸入第二個電話號碼並按 [↵]。
3. 按 < 切換 > 切換通話。
4. 若要結束保留的通話，請按 < 選項 > → 結束 → 選擇通話方。
5. 若要結束目前通話，請按 [⏏]。

接聽第二通電話

若網路支援此功能，您可接聽第二通電話：

1. 按 [↵] 接聽第二通電話。
第一通電話自動轉為保留。
2. 按 < 切換 > 切換通話。

進行多方通話（會議通話）

1. 將所需的第三方加入多方通話。
2. 連接至第三方時，請撥給第二方。
第一方的電話自動轉為保留。
3. 連接至第二方時，請按 < 選項 > → 加入。

4. 重複步驟 1 及步驟 2 加入更多通話方 (若需要)。
5. 若要結束多方通話，請按 []。

撥打國際電話

1. 在待機模式中按住 [0] 插入 + 字元。
2. 輸入要撥打的完整號碼 (國碼、區碼及電話號碼)，然後按 [] 撥打。

從電話簿撥打給聯絡人

您可從**電話簿**直接打給儲存的聯絡人。

▶ 第 24 頁

1. 在待機模式中，按 [OK] → **電話簿**。
2. 捲動到要撥打的號碼，然後按 [] 撥號。

使用進階電話簿功能

學習建立名片、設定快速撥號及建立聯絡人分組。

建立名片

1. 在待機模式中，按 [OK] → **電話簿**。
2. 按 < **選項** > → **個人名片**。
3. 輸入個人聯絡人資訊，再按 < **選項** > → **儲存**。



您可附加至訊息或電子郵件，或透過藍牙無線功能傳輸，傳送您的名片。

設定快速撥號

1. 在待機模式中，按 [OK] → **電話簿**。
2. 捲動至要指派的聯絡人。

- 按 **< 選項 >** → **指定快速撥號**。
- 捲動至您要設定的號碼 (2-9)，再按 **< 選擇 >**。
聯絡人即儲存至快速撥號。



您即可按住指定的快速撥號，在待機模式撥給此聯絡人。

建立聯絡人分組

建立聯絡人分組後，您可指定鈴聲與來電 ID 相片給每個分組，或發送訊息與電子郵件給整個分組。開始建立分組：

- 在待機模式中，按 **[OK]** → **電話簿**。
- 向右或向左捲動至**分組**。
- 按 **< 選項 >** → **建立分組**。
- 輸入分組名稱，然後按 **[OK]**。

- 按 **< 選項 >** → **分組設定**。
- 若要設定 ID 圖像，按 **[OK]** → **圖像類別** → **圖像**。
- 若要設定分組鈴聲，請向下捲動再按 **[OK]** → **鈴聲類別** → **鈴聲**。
- 按 **< 選項 >** → **儲存**。

使用進階訊息功能

學習建立範本與使用範本建立新訊息。

建立文字訊息範本

- 在待機模式中，按 **[OK]** → **訊息** → **範本** → **文字訊息範本**。您亦可在待機模式中，按 **< [信封圖示] >** 然後選擇**範本** → **文字訊息範本**。

2. 按 < **新增** > 開啓新的範本視窗。
3. 輸入文字，再按 [**OK**] 儲存範本。

建立多媒體範本

1. 在待機模式中，按 [**OK**] → **訊息** → **範本** → **多媒體範本**。您亦可在待機模式中，按 <  > 然後選擇**範本** → **多媒體範本**。
2. 按 < **新增** > 開啓新的範本視窗。
3. 建立多媒體訊息、主題與所需的附件，作為範本使用。▶ 第 21 頁。
4. 按 < **選項** > → **儲存為範本**，儲存此範本。

在新訊息中插入文字訊息範本

1. 若要新增訊息，請按 [**OK**] → **訊息** → **建立訊息** → **訊息類型**。您亦可在待機模式中，按 <  > 然後選擇**建立訊息** → **訊息**。
2. 在文字欄位中，按 < **選項** > → **插入** → **預設文字訊息** → **範本**。

從多媒體範本建立訊息

1. 在待機模式中，按 [**OK**] → **訊息** → **範本** → **多媒體範本**。您亦可在待機模式中，按 <  > 然後選擇**範本** → **多媒體範本**。
2. 捲動到您想要的範本，然後按 < **選項** > → **發送**。
您的範本即以新的多媒體訊息開啓。

使用進階音樂功能

學習準備音樂檔案、建立播放清單及儲存廣播電台。

透過三星 PC Studio 複製音樂檔案

1. 在待機模式中，按 [OK] → 設定 → 手機設定 → USB 設定 → 三星 PC studio。
2. 按 [↶] 返回待機模式。
3. 使用選購的電腦資料線，將手機上的多功能插孔接上電腦。
4. 執行三星 PC Studio 並從電腦複製檔案至手機。
關於更多資訊，請參閱三星 PC Studio 之說明。

與 Windows Media Player 同步化手機

1. 在待機模式中，按 [OK] → 設定 → 手機設定 → USB 設定 → 媒體播放器。
2. 按 [↶] 返回待機模式。
3. 使用選購的電腦資料線，將手機上的多功能插孔接上已安裝 Windows Media Player 的電腦。
連接時，電腦螢幕上將出現快顯視窗。
4. 請選擇視窗中顯示的**同步處理數位媒體檔案到本裝置**。
5. 編輯快顯視窗中手機的名稱（若需要），然後按一下**完成**。
6. 選擇所需的音樂檔案並拖曳至同步清單上。
7. 按**開始同步**。

複製音樂檔案到記憶卡

1. 插入記憶卡。
2. 在待機模式中，按 **[OK]** → **設定** → **手機設定** → **USB 設定** → **主要記憶體**。
3. 按 **[⏪]** 返回待機模式。
4. 使用選購的電腦資料線，將手機上的多功能插孔接上電腦。
連接時，電腦螢幕上將出現快顯視窗。
5. 選擇**開啟資料夾檢視**快顯視窗內的檔案。
6. 從電腦複製檔案至記憶卡中。

建立播放清單

1. 在待機模式中，按 **[OK]** → **音樂播放器** → **播放清單**。
2. 按 **< 選項 >** → **新增播放清單**。

3. 輸入播放清單的名稱後，按 **[OK]**。
4. 選擇新增的播放清單。
5. 按 **< 選項 >** → **新增** → **檔案**。
6. 選擇要加入的檔案，再按下 **<OK>**。

自訂音樂播放器設定

學習調整音樂播放器的播放及音效設定

1. 在待機模式中，按 **[OK]** → **音樂播放器**。
2. 按 **< 選項 >** → **播放器設定**。
3. 調整設定，自訂您的音樂播放器。
4. 按 **< 儲存 >**。

自動儲存廣播電台

1. 將隨附耳機插入手機的多功能插孔。
2. 在待機模式中，按 **[OK]** → **程式** → **FM 收音機**。
3. 按 **[OK]** 即可開啓 FM 廣播。
4. 按 **< 選項 >** → **自動搜尋**。
5. 按 **< 是 >** 確認（若需要）。
即自動掃描廣播電台與儲存可用的電台。

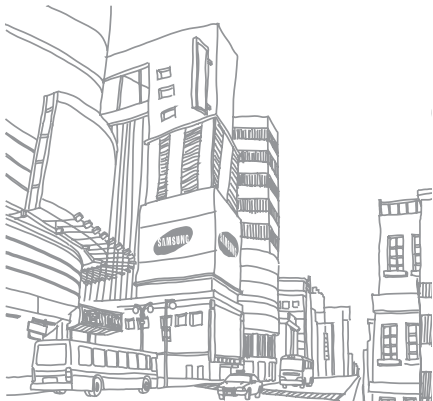

使用工具與應用程式

學習使用手機工具與其他應用程式。

使用藍牙無線功能

學習如何連接手機與無線裝置，以交換資料與使用免持功能。



本機限在不干擾合法電臺與不受被干擾保障條件下於室內使用。

開啟藍牙無線功能

1. 在待機模式中，按 **[OK]** 後選擇**設定** → **網路設定** → **藍牙** → **啟動** → **啟動**。
2. 若允許其他裝置找到您的手機，請選擇**本手機可見度** → **啟動**。

搜尋並與其他藍牙裝置配對

1. 在待機模式中，按 **[OK]** → **設定** → **網路設定** → **藍牙** → **個人設備** → **搜尋新設備**。
2. 捲動到設備再按 **< 選擇 >**。

3. 若有藍牙無線功能的 PIN 碼或其他裝置的藍牙 PIN 碼存在，可輸入後再按下 **<OK>**。
當其他裝置的所有人輸入相同碼或接受連線時，配對完成。

使用藍牙無線功能發送資料

1. 從手機其中一項應用程式中選擇要發送的檔案或項目。
2. 按 **< 選項 >** → **發送聯絡人詳情**、**發送**、**發送經由**或**發送 URL** → **藍牙** 或 **經由藍牙** (發送聯絡人資料時，指定要發送的資料)。

使用藍牙無線功能接收資料

1. 輸入藍牙無線功能的 PIN 碼，再按 **<OK>**(若需要)。
2. 按 **< 是 >** 確認要從設備接收資料 (若需要)。

印列圖像

學習使用選購的電腦資料線或藍牙無線功能列印圖像。

使用選購的電腦資料線：

1. 將手機的多功能插孔接上相容的印表機。
2. 開啓圖像。▶ 第 26 頁。
3. 按 **< 選項 >** → **列印經由** → **USB**。
4. 設定列印選項後列印圖像。

使用藍牙無線功能：

1. 開啓圖像。
2. 按 < 選項 > → 列印經由 → 藍牙。
3. 選擇藍牙印表機，再與印表機配對。
▶ 第 37 頁。
4. 設定列印選項後列印圖像。

錄製與播放語音備忘錄

學習操作手機的錄音機。

錄製語音備忘錄

1. 在待機模式中，按 [OK] → 程式 → 錄音機。
2. 按 [OK] 開始錄製。

3. 對著麥克風講備忘錄內容。
4. 說完時，請向下按導航鍵。

播放語音備忘錄

1. 從錄音機畫面，按 < 選項 > → 我的聲音匣。
2. 選擇檔案。
3. 請使用以下按鍵控制播放：

按鍵	功能
OK	暫停或繼續播放。
音量鍵	調高或調低音量。
導航鍵	<ul style="list-style-type: none"> • 左：在檔案中向後移。 • 右：在檔案中向後掃描。 • 下：停止播放。

使用 Java 遊戲與應用程式

學習使用以 Java 技術撰寫的遊戲與應用程式。

玩遊戲

1. 在待機模式中，按 **[OK]** → **個人檔案** → **遊戲和其他**。
2. 從遊戲清單中選擇想要玩的遊戲，並依照螢幕上的指示。



可用的遊戲視您的服務供應商或地區而定。遊戲控制與選項各有不同。

啟動應用程式

1. 在待機模式中，按 **[OK]** → **個人檔案** → **遊戲和其他** → **應用程式**。
2. 按 **< 選項 >** 存取各種選項清單與應用程式的設定。

使用 RSS 閱讀器

學習使用 RSS 閱讀器，從您喜愛的網站取得最新的資訊新聞。

新增摘要

輸入 RSS 摘要的位址新增：

1. 在待機模式中，按 **[OK]** → **程式** → **RSS 閱讀器** → **我的裝置**。
2. 選擇**擷取裝置**。

3. 輸入 RSS 摘要位址並按下 **[OK]**。
4. 選擇您要的摘要並查看詳細資訊。
5. 按 **< 訂閱 >**。
6. 按 **< 選項 >** → 新增以加入更多網絡摘要（若需要）。

搜尋網站上的網頁摘要並新增：

1. 在待機模式中，按 **[OK]** → **程式** → **RSS 閱讀器** → **搜尋**。
2. 輸入網址搜尋網路摘要，再按 **< 搜尋 >**。
3. 選擇您要的摘要並查看詳細資訊。
4. 按 **< 訂閱 >** 儲存至我的裝置。

閱讀 RSS 摘要

1. 在待機模式中，按 **[OK]** → **程式** → **RSS 閱讀器** → **我的裝置**。
2. 按 **< 選項 >** → **更新** → **已選取**或**全部**取得最新內容。
3. 選擇摘要 → 更新公告。

自訂 RSS 閱讀器設定

1. 在待機模式中，按 **[OK]** → **程式** → **RSS 閱讀器** → **設定**。
2. 視需要自訂。
3. 按 **< 儲存 >**。

上傳相片與影片至網路

學習在分享網站與部落格張貼您的相片和影片。

啟動 Sho Zu 帳戶

1. 在待機模式中，按 **[OK]** → **設定** → **應用程式設定** → **行動部落格設定** → **Sho Zu 啟動**。
2. 選擇**開啟**。
3. 按 **< 是 >** 確認。
4. 請依照螢幕上的指令啟動帳戶。

建立新目的地

1. 在待機模式中，按 **[OK]** → **設定** → **應用程式設定** → **行動部落格設定** → **目的地**。
2. 按 **< 選項 >** → **建立新目的地**。
3. 請依照螢幕上的指令新增目的地站台。
4. 重複步驟 2 及步驟 3，新增更多目的地。

上傳檔案

1. 從應用程式，例如**個人檔案**或**相機**，選擇或擷取相片或影片。
2. 按 **< 選項 >** → **上傳到網站**。
3. 選擇要張貼檔案的目的地。
4. 輸入新的檔案名稱與資訊，然後按 **< 上傳 >**。

建立及檢視世界時間

學習檢視其他城市的時間與設定螢幕上顯示的世界時間。

建立世界時間

1. 在待機模式中，按 **[OK]** → **程式** → **世界時間**。
2. 按 **< 選項 >** → **新增**。
3. 向左或向右捲動選擇時區。
4. 若要設定日光節約時間，請向下捲動後再按 **[OK]**。
5. 按 **<OK>** 儲存世界時間。
6. 若要新增更多世界時間，請重複上述步驟 2-5。

在螢幕上新增世界時間

在雙時間顯示模式，您可在螢幕上檢視兩個不同的時間。

儲存世界時間後：

1. 在待機模式中，按 **[OK]** → **程式** → **世界時間**。
2. 捲動至要新增的世界時鐘，再按 **< 選項 >** → **設定為第二時鐘**。
3. 按 **< 選項 >** → **顯示設定**。
4. 向右或向左捲動至「**雙**」。
5. 向下捲動，然後向左或向右捲動至雙時鐘形式。
6. 按 **< 儲存 >**。

設定與使用鬧鐘

學習設定與控制重要事件的鬧鐘。

設定新鬧鐘

1. 在待機模式中，按 **[OK]** → **鬧鐘**。
2. 捲動至空的鬧鐘位置，再按 **[OK]**。
3. 設定鬧鐘細節。
您可將 FM 收音機或音效設為鬧鐘響鈴。
4. 按 **< 選項 >** → **儲存**。



自動開機功能即自動開啓，因此會在手機關機時於指定的時間啓動鬧鐘響鈴。

停止鬧鐘

鬧鐘響起時：

- 按 **<OK>** 或 **[OK]** 停止鬧鐘，不進入多睡一會時間。
- 按 **<OK>** 或 **[OK]** 停止鬧鐘，或按 **< 多睡一會 >** 使鬧鐘在多睡一會階段停止發出聲音。

關閉鬧鐘

1. 在待機模式中，按 **[OK]** → **鬧鐘**。
2. 捲至您要的鬧鐘，再按 **[OK]**。
3. 向下捲動（若需要）。
4. 向右或向左捲動至**關閉**。
5. 按 **[OK]**。

使用計算機

1. 在待機模式中，按 **[OK]** → **程式** → **計算機**。
2. 使用對應於計算機顯示的按鍵，進行基本的數學運算。

貨幣或度量衡換算

1. 在待機模式中，按 **[OK]** → **程式** → **單位換算**。
2. 在合適的欄位輸入貨幣或測量單位。

設定倒數計時器

1. 在待機模式中，按 **[OK]** → **程式** → **倒數計時器**。
2. 按 **< 設定 >**。
3. 輸入倒數小時或分鐘，再按 **<OK>**。
4. 再按 **[OK]**，開始停止倒數計時。
5. 時間結束時，按 **<OK>** 停止警告。

使用碼錶

1. 在待機模式中，按 **[OK]** → **程式** → **碼錶**。
2. 按 **[OK]** 開始與紀錄圈數時間。
3. 結束時，請按 **< 停止 >**。
4. 按 **< 重置 >** 清除紀錄時間。

建立新工作

1. 在待機模式中，按 **[OK]** → **程式** → **工作**。
2. 按 **< 選項 >** → **建立**。
3. 輸入工作說明。
4. 按 **< 選項 >** → **儲存**。

建立文字備忘錄

1. 在待機模式中，按 **[OK]** → **程式** → **備忘錄**。
2. 按 **< 選項 >** → **建立**。
3. 輸入備忘錄文字後，按 **[OK]**。

管理日曆

學習變更日曆檢視與建立事件。

變更日曆檢視

1. 在待機模式中，按 **[OK]** → **日曆**。
2. 按 **< 選項 >** → **查看模式** → **按日查看** 或 **按週查看**。

建立事件

1. 在待機模式中，按 **[OK]** → **日曆**。
2. 按 **< 選項 >** → **建立** → **事件類型**。
3. 視需要輸入事件說明。
4. 按 **< 選項 >** → **儲存**。

疑難排解

若手機出現問題，請在與維修專家聯繫之前，嘗試進行這些疑難排解程序。

開機時可能出現下列訊息：

訊息	嘗試此方式解決問題
請插入 SIM 卡	請確定 SIM 或 USIM 卡已正確裝入。
手機鎖	啓用手机鎖功能時，您必須輸入設定的密碼。

訊息	嘗試此方式解決問題
PIN 鎖	首次使用手機或啓用 PIN 需求時，您必須輸入 SIM 或 USIM 卡的 PIN 碼。您可使用 PIN 鎖功能表停用此功能。
PUK 鎖	在您輸入錯誤的 PIN 碼數次後，您的 SIM 或 USIM 卡通常會被鎖住。此時您必須輸入您的服務供應商所提供的 PUK。

手機顯示「不允許通話」或「無服務」。

- 當您在訊號微弱或接收不良的地區時，可能會無法接收。請移動至其他地區再試一次。
- 您無法在未訂閱時存取某些服務。請聯絡您的服務供應商取得更多書名。

您已輸入號碼，但未撥號。

- 請確定已按下撥號鍵：。
- 請確定您已經進入正確的行動網路。
- 請確定您未將此電話號碼設為限制通話。

其他來電者無法撥打電話給您。

- 請確定手機已開啓。
- 請確定您已經進入正確的行動網路。
- 請確定您未將此電話號碼設為限制通話。

其他來電者無法聽到您的聲音。

- 請確定您蓋住內建的麥克風。
- 請確定麥克風靠近嘴巴。
- 若使用耳機，請確定耳機正確連接。

手機發出嗶嗶聲，且電池圖閃爍。

電池快沒電。請充電或更換電池，以便繼續使用手機。

通話的音質較差

- 請確定您未阻擋內部天線。
- 當您在訊號微弱或接收不良的地區時，可能會無法接收。請移動至其他地區再試一次。

您已選擇要通話的聯絡人，但未撥號。

- 請確定儲存在聯絡人清單的號碼正確。
- 必要時，重新輸入並儲存號碼。

電池無法正常充電或手機時常無故關機。

- 電池端子髒汙。請用乾淨的軟布擦拭金色接點，然後再試著將電池充電。
- 若電池無法使用，請以正確的方式丟棄電池，並更換新的電池。

碰觸時，感覺手機發熱

一次使用數個應用程式時，手機需要更多電力，因此可能會發燙。

此為正常現象，不應影響手機的使用壽命或性能。