

- * 視乎所安裝軟體或服務供應商的不同，本手冊的部份內容可能與您的手機有所差異。
- * 視您所在國家不同，您的手機與配件可能會與本手冊所載圖示不同。
- * 減少電磁波影響，請妥善使用。
- * SAR 標準值 2.0W/Kg 送測產品實測值為：0.798 W/Kg。
- * 本機限在不干擾合法電臺與不受被干擾保障條件下於室內使用

SAMSUNG ELECTRONICS



World Wide Web
<http://www.samsungmobile.com>

Printed in Korea
Code No.:GH68-13943A
Taiwan. 02/2007. Rev. 1.0



SGH-Z728 用戶手冊





重要安全 注意事項

- 如未遵循下列注意事項，可能會產生危險或違法。

版權資訊

- Bluetooth® 是 Bluetooth SIG, Inc. 在全球的註冊商標。
- Java™ 是 Sun Microsystems, Inc. 的註冊商標。
- Pictel 和 Pictel Viewer™ 是 Pictel Technologies, Inc. 的商標。

行車時的使用安全

駕駛中請勿使用手機；如欲使用請先靠邊停車。

加油時請關機

在加油站、靠近燃料或化學藥物的地方，請勿使用手機。

搭機時請關機

無線手機可能產生干擾。在飛機上使用手機不但違法而且危險。

鄰近醫療設備時請關機

醫院或健保設施可能會使用對外部無線電射頻能源較敏感的設備。請遵守相關規定。

干擾

所有無線手機可能都會產生干擾，而影響其效能。

請注意特殊法規

請遵守各地的相關規定，並在禁用手機的地方關機，否則可能會產生干擾或有危險。

防水性

您的手機不具防水性能。請保持手機乾燥。

正常使用方式

請以正常方式使用手機（手持手機貼近耳朵）。在手機啟動時，請儘量避免接觸天線。

緊急電話

按下您目前所在地的緊急電話號碼，然後按 。

將手機放在兒童拿不到的地方

請將手機和其配件放在兒童拿不到的地方。

配件和電池

請僅使用三星核可的電池和配件，如耳機和電腦資料傳輸線。

使用任何未授權的配件可能損壞手機，亦可能產生危險。

- 若更換了錯誤的電池種類，手機可能會爆炸。
- 請依製造商的指示來棄置用過的電池。



長時間使用耳機收聽極高音量的聲音，可能使您的聽力受損。

使用未授權的軟體

限使用三星授權的軟體。使用未授權軟體，您的手機可能受損。

合格的維修服務

只有合格的維修人員才能維修您的手機。

如需更詳細的安全資訊，請參閱第 31 頁的「健康和安
全資訊」。

關於本手冊

本手冊提供有關如何使用手機的資訊。

本手冊中將出現下列指示圖示：



表示您需要格外注意以下有關安全性或手機功能的資訊。



表示您需要按下導航鍵，捲動至所需選項後再加以選取。



表示手機上的按鍵。例如 []



表示對應鍵，其功能會顯示在手機螢幕上。例如 < **選擇** >



- **3G**

您的手機可在 3G 環境中操作，可提升資料傳輸速度、視訊串流和視訊會議的品質。

您手機的特殊功能



- **照像機和攝影機**

可使用手機上的相機模組來拍照或錄影。



- **媒體播放器**

播放手機裡的媒體檔。您可享受高品質影片和音樂。



- **Java**

體驗 Java™ 內建遊戲並下載新遊戲。



- **影像編輯器**

裁剪、旋轉和裝飾您的相片。



- **相片列印**

列印您的相片，以永久保存最美好的時刻。



- **藍牙**

傳送媒體檔案和個人資料，並用無線藍牙技術連接其他裝置。



- **檔案檢視器**

在手機上開啓各種格式的文件，且不會受到中斷。



- **網頁瀏覽器**

存取無線網路及多種服務，並取得最新資訊。

目錄

打開包裝 6

確定包裝中有下列物品

開始使用 6

操作手機的第一步

安裝手機及為手機充電..... 6

開機或關機..... 7

手機版面配置..... 7

按鍵和圖示..... 8

進入功能表功能..... 11

輸入文字..... 12

自訂您的手機..... 14

通話以外的功能步驟 16

進入通話功能、相機、音樂播放器、網頁瀏覽器和其他特殊功能

撥打或接聽電話..... 16

使用相機..... 17

播放音樂..... 18

瀏覽網頁..... 19

使用電話簿..... 20

傳送訊息..... 20

檢視訊息..... 22

使用藍牙功能..... 22

切換應用程式..... 24

功能表的功能 25

列出所有功能表選項

健康和 safety 資訊 31

功能表功能概觀

若要進入功能表模式，請在待機模式中按 [OK]。

1 通話記錄

2 聯絡人

3 媒體播放器

4 網際網路

- 1 前往首頁
- 2 輸入 URL
- 3 書籤
- 4 已儲存的頁面
- 5 歷史記錄
- 6 進階設定
- 7 瀏覽器設定

5 訊息

- 1 建立新訊息
- 2 收件匣
- 3 電子郵件收件匣
- 4 草稿
- 5 寄件匣
- 6 發送件備份匣
- 7 我的檔案匣
- 8 範本
- 9 媒體相簿¹
- 10 刪除全部
- 11 訊息設定
- 12 記憶狀態

6 我的檔案

- 1 圖像
- 2 影片
- 3 聲音 & 鈴聲
- 4 遊戲和其它
- 5 其它檔案
- 6 移至相簿¹
- 7 記憶狀態

7 日曆

8 照像機

9 Google

- 1 搜索
- 2 郵件

* 應用程式

- 1 備忘錄
- 2 任務
- 3 錄音機
- 4 世界時鐘
- 5 計算機
- 6 轉換器
- 7 計時器
- 8 碼表
- 9 SIM AT²

0 鬧鐘

設定

- 1 環境設定
- 2 時間和日期
- 3 顯示和燈光設定
- 4 手機設定
- 5 通話設定
- 6 安全
- 7 應用程式
- 8 網路設置
- 9 記憶體設定
- 10 主要重設

1. 只有當服務供應商有支援時才能使用。
2. 只有 USIM/SIM 卡支援才能使用。

打開包裝

確定包裝中有下列物品

- 手機
- 旅行用充電器
- 電池
- 用戶手冊

您可向當地三星經銷商購買各種配件。



- 您購買手機時隨附的物品，及三星經銷商所販售的配件，視您的國家或服務供應商而有所不同。
- 請只在三星已認證的裝置上使用您所購買的配件。將這些配件使用在其他裝置上可能造成問題，且產品保固不適用於任何因此產生的維修費用。

開始使用

操作手機的第一步

安裝手機及為手機充電

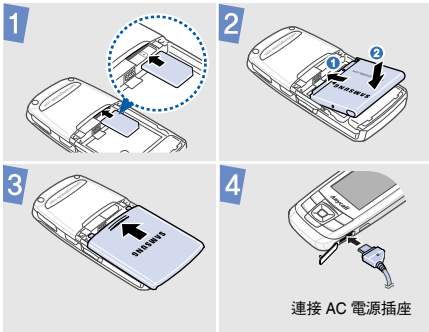

取下電池蓋

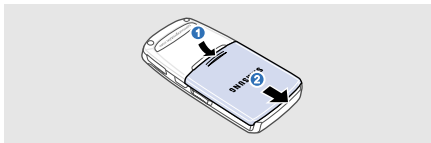

開機或關機

開機

1. 開啓手機。
2. 按住 [📞]。
3. 若有需要，輸入 PIN 碼，再按 < 確認 >。

關機

1. 開啓手機。
2. 按住 [📞]。

手機版面配置

正面視圖

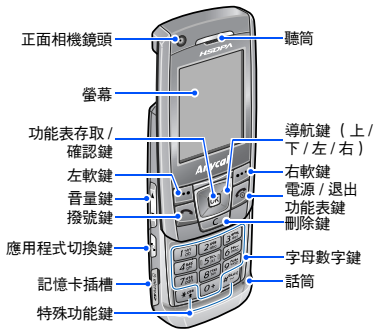

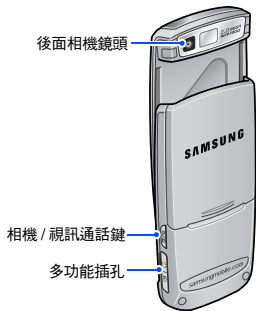

按鍵和圖示

按鍵



執行螢幕底部所顯示的功能。



在待機模式中，直接存取您最喜歡的功能表。

在功能表模式中，捲動功能表選項。



在待機模式中，存取功能表模式。

在功能表模式中，選擇反白的功能表選項或確認輸入。



撥打或接聽電話。

在待機模式中，擷取最近已撥、未接或已接來電的電話號碼。



刪除螢幕上的字元或應用程式中的項目。



按住可將手機開機或關機。

結束通話。

在功能表模式中，取消輸入並回到待機模式。



輸入號碼、文字和一些特殊字元。



輸入特殊字元或執行特殊功能。



調整手機音量。



開啓應用程式切換視窗以存取其他應用程式，而無需結束目前的應用程式。



在待機模式中，按住以開啓相機。

在相機模式中，拍照或錄影。

在撥號畫面中，播打視訊電話。

圖示

手機螢幕上方將出現以下手機狀態圖示。視您的國家或服務供應商不同，螢幕上顯示的圖示可能有所差異。



訊號強度



GPRS (2.5G) 網路



連接 GPRS (2.5G) 網路或在 GPRS (2.5G) 網路中傳輸資料



EDGE 網路



連接 EDGE 網路或在 EDGE 網路中傳輸資料



UMTS (3G) 網路



連接 UMTS (3G) 網路或在 UMTS (3G) 網路中傳輸資料



HSDPA (3G+) 網路



連接 HSDPA (3G+) 網路或在 HSDPA (3G+) 網路中傳輸資料



語音通話中



不在服務區



語音通話中



不在服務區



網路漫遊



藍牙啟動



經由 USB 連接埠連接電腦



瀏覽網際網路



連接安全網頁



插入記憶卡



新訊息：

- ：文字訊息
- ：多媒體訊息
- ：電子郵件
- ：語音信箱
- ：Push 訊息
- ：廣播訊息



收件匣已滿：

- ：文字訊息
- ：多媒體訊息
- ：電子郵件
- ：語音信箱
- ：Push 訊息
- ：廣播訊息



環境設定：

- ：正常
- ：靜音
- ：開車模式
- ：會議
- ：戶外
- ：離線



電池電量顯示

進入功能表功能

選擇選項

1. 按下適當的對應鍵。
2. 按導航鍵以移至下一個或上一個選項。
3. 按 < 選擇 > 或 [OK] 以確認顯示的功能或反白的選項。
4. 按 < 返回 > 以返回上一層功能表。
按 [] 以返回待機模式。

使用功能表數字

按下所需選項的對應數字鍵。

輸入文字

變更文字輸入模式

1. 在文字輸入畫面中按右軟鍵。
2. 選擇您所需的模式。

注音模式

輸入字：

1. 參照按鍵上印刷的注音符號，按與注音相應的按鍵。
2. 按 [向左] 或 [向右] 選擇您所按按鍵上的其他注音符號。
3. 如果在螢幕上找不到您所要的字元，請按 [向上] 或 [向下] 鍵來捲動漢字選擇欄。
4. 若要選擇漢字，請按 [0] 鍵以啓用字元選擇欄。從 1 到 5 的數字會加入至相應的字元。
5. 按與您所需字元對應的數字鍵。

快速輸入法

您用注音 **4, 2, 0, 1, 0** 和 **1** 就可輸入「台灣」，而不必輸入「灣」的注音，漢字選擇區中就會自動顯示了「灣」。

繁體中文筆劃模式

輸入字：

1. 依書寫順序，按下對應筆劃的按鍵。
2. 如有需要，請按 [上] 或 [下] 以尋找所需的字元。
3. 按下所需字元的對應數字鍵。

快速輸入法

嘗試用以下單鍵輸入字元「**中國**」：**[2]**、**[8]**、和 **[7]**。您只需要三個按鍵就可以輸入完整的詞組。

英文字母模式	輸入字： 按對應鍵直到螢幕出現所需的字母。
智能英文模式	輸入字： <ol style="list-style-type: none">按 [2] 到 [9] 開始輸入字。先輸入整個英文字，再編輯或刪除字母。當顯示的文字正確時，按 [#] 插入空格。 或按 [0] 顯示其他文字選擇。
數字模式	按下所需數字的對應鍵。
符號模式	按下對應的數字鍵，來選擇特殊符號。

其他操作

- 按 [1] 輸入標點符號或特殊字元。
- 按 [#] 在字元之間插入空格。
- 按下導航鍵以移動游標。
- 按 [C] 以逐字刪除。
- 按住 [C] 可清除整個螢幕。

自訂您的手機

顯示語言

1. 在待機模式中，按 **[OK]** 後選擇 **設定** → **手機設定** → **語言** → **螢幕文字**。
2. 選擇語言。

來電鈴聲樂曲

變更設定檔內容：

1. 在待機模式中，按 **[OK]** 後選擇 **設定** → **環境設定**。
2. 捲動至正在使用的鈴聲設定檔。
3. 按 **< 選項 >**，然後選擇 **編輯**。
4. 選擇 **語音來電鈴聲** → **鈴聲**。
5. 選擇 **影像來電鈴聲** → **鈴聲**。
6. 按 **< 選項 >**，然後選擇 **儲存**。

變更鈴聲設定檔：

1. 在待機模式中，按 **[OK]** 後選擇 **設定** → **環境設定**。
2. 選擇您所需的設定檔。

按鍵音音量

在待機模式中，按 **[▲/▼]** 調整按鍵音音量。

待機模式背景圖像

1. 在待機模式中，按 **[OK]** 後選擇 **設定** → **顯示和燈光設定** → **顯示設定** → **背景圖案** → **相片** → **圖像**。
2. 選擇圖像類別。
3. 選擇圖像。
4. 按 **< 設定 >**。

功能表快捷鍵

1. 在待機模式中，按 [OK] 後選擇 **設定** → **手機設定** → **快捷鍵模式**。
2. 選擇按鍵。
3. 選擇一個功能表指定到該按鍵。

靜音設定檔

您可以啓動靜音設定檔，避免手機聲音干擾到別人。在待機模式，按住 [#]。

手機鎖

1. 在待機模式中，按 [OK] 後選擇 **設定** → **安全** → **更改手機密碼**。
2. 輸入新的 4 位數至 8 位數密碼，再按 < **確認** >。
3. 再次輸入新密碼，並按 < **確認** >。
4. 選擇**手機鎖**。
5. 選擇**開**。
6. 輸入密碼，再按 < **確認** >。

通話以外的功能步驟

進入通話功能、相機、音樂播放器、網頁瀏覽器和其他特殊功能

撥打或接聽電話

撥打電話

播打語音電話：

1. 在待機模式中，輸入區碼和電話號碼。
2. 按 [↶]。
- 按 [▲/▼] 調整音量。
3. 按 [☎] 結束通話。

播打視訊電話：

1. 在待機模式中，輸入區碼和電話號碼。
2. 按 [☎/📷]。
3. 按 [☎] 結束通話。

接聽來電

1. 手機鈴響時，按 [↶]。
2. 按 [☎] 結束通話。

使用免持擴音功能

語音通話期間，按 [OK] 後按 < 是的 > 以啟動揚聲器。
再按一次 [OK] 可切換使用聽筒通話。





撥打多方通話

1. 通話期間，撥給第二通話方。第一通話會保留。
2. 按 < 選項 > 後選擇加入。
3. 重複步驟 1 和 2，加入更多通話方。
4. 多方通話期間：
 - 按 < 選項 > 並選擇分開，與其中一方進行單方通話。

- 按 **< 選項 >** 並選擇 **結束** → **選擇通話方** → 欲掛斷的通話方 → 掛斷其中一方。
5. 按 [] 結束多方通話。

使用相機







拍照

1. 在待機模式中，按住 [/] 以開啓相機。
2. 將鏡頭對準景物，並進行任何所需調整。
3. 按下 [**OK**] 或 [/] 拍照。手機會自動儲存相片。
4. 按 **< 返回 >** 即可拍下一張。

檢視相片

1. 在待機模式中，按 [**OK**] 後選擇 **我的檔案** → **圖像** → **我的相片**。
2. 選擇您要檢視的相片。

錄製影片

1. 在待機模式中，按住 [/] 以開啓相機。
2. 按 [**1**] 切換至攝影機模式。
3. 按下 [**OK**] 或 [/] 開始攝影。
4. 按下 [**OK**] 或 [/] 停止攝影。將會自動儲存影片。
5. 按 **< 返回 >** 錄製其他影片。

檢視影片

1. 在待機模式中，按 [**OK**] 後選擇 **我的檔案** → **影片** → **我的影片匣**。
2. 選擇您所需的影片。

播放音樂

將音樂檔案複製至手機

使用以下方法：

- 從無線網路下載
- 使用選用的 Samsung PC Studio 從電腦下載。參閱《Samsung PC Studio 使用手冊》。
- 用藍牙接收
- 複製到記憶卡，並將記憶卡插入手機。

建立播放清單

1. 在待機模式中，按 [OK] 後選擇 **媒體播放器**。
2. 捲動至 **音樂** 標籤。
3. 按 < 選項 > 後選擇 **新增播放清單**。
4. 輸入播放清單的名稱後按 [OK]。
5. 選擇剛剛建立的播放清單。
6. 按 < 選項 > 後選擇 **增加 → 播放清單或檔案**。
7. 捲動到所要的播放清單，或按 [OK] 選擇所需檔案。
8. 按 < 選擇 > 或 < 增加 >。

播放音樂檔案

1. 選擇想要播放的檔案。
2. 播放期間，請使用以下按鍵：
 - [OK]：暫停或繼續播放。
 - [左]：回到上一個檔案。
 - [右]：跳到下一個檔案。
 - [▲/▼]：調整音量。
3. 按 [下] 停止播放。

瀏覽網頁

啟動網頁瀏覽器

在待機模式中，按 [OK] 後選擇**網際網路** → **前往首頁**。將開啓服務供應商的**首頁**。

瀏覽網頁

- 若要捲動瀏覽器項目，請按 [上] 或 [下]。
- 若要選擇項目，請按 [OK]。
- 若要回到上一頁，請按 < 返回 >。
- 若要存取瀏覽器選項，請按 < 選項 >。

使用電話簿

增加聯絡人

1. 在待機模式中，輸入電話號碼並按 **< 選項 >**。
2. 選擇**增加聯絡人** → 記憶位置 → **新**。
3. 對於**手機**，選擇號碼類型。
4. 指定聯絡人資訊。
5. 按 **< 選項 >** 並選擇**儲存**來儲存聯絡人。

搜尋聯絡人

1. 在待機模式中，按 **[OK]** 後選擇**聯絡人**。
2. 輸入欲搜尋名稱的前幾個字。
3. 選擇聯絡人。
4. 捲動至電話號碼後按 **[↶]** 撥號，或按 **[OK]** 並選擇**編輯**，以編輯聯絡人資訊。

傳送訊息

傳送文字訊息

1. 在待機模式中，按 **[OK]** 後選擇**訊息** → **建立新訊息** → **訊息**。
2. 按 **[OK]** 並輸入訊息文字。
3. 按 **< 選項 >** 後選擇**完成**。
4. 移至收件人欄位。
5. 輸入目的地電話號碼。
6. 按 **< 選項 >** 並選擇**發送**來傳送訊息。

傳送多媒體訊息

1. 在待機模式中，按 [OK] 後選擇 **訊息** → **建立新訊息** → **訊息**。
2. 按 [OK] 並輸入訊息。
3. 按 < 選項 > 後選擇 **完成**。
4. 按 < 選項 > 後選擇 **增加主題**。
5. 按下 <OK>。
6. 按 [OK] 並輸入訊息標題。
7. 按 < 選項 > 後選擇 **完成**。
8. 按 [下] 移至文字欄位。
9. 按 < 選項 > 後選擇 **增加附件**。
10. 加入媒體檔案、聯絡人項目、日曆項目或書籤項目。
11. 按 [上] 直到收件人欄位反白。
12. 輸入目的地電話號碼或電子郵件地址。
13. 按 < 選項 > 並選擇 **發送** 來傳送訊息。

傳送電子郵件

1. 在待機模式中，按 [OK] 後選擇 **訊息** → **建立新訊息** → **電子郵件**。
2. 按 [OK] 並輸入電子郵件文字。
3. 按 < 選項 > 後選擇 **完成**。
4. 按 < 選項 > 後選擇 **增加主題**。
5. 按 [OK] 並輸入電子郵件標題。
6. 按 < 選項 > 後選擇 **完成**。
7. 按 < 選項 > 後選擇 **增加附件或新增項目**。
8. 加入媒體檔案、聯絡人項目、日曆項目或書籤項目。
9. 按 [上] 直到收件人欄位反白。
10. 輸入電子郵件地址。
11. 按 < 選項 > 並選擇 **發送** 來傳送電子郵件。

檢視訊息

檢視文字訊息

1. 在待機模式中，按 **[OK]** 後選擇 **訊息** → **收件匣**。
2. 選擇文字訊息。

檢視多媒體訊息

1. 在待機模式中，按 **[OK]** 後選擇 **訊息** → **收件匣**。
2. 選擇多媒體訊息。

檢視電子郵件

1. 在待機模式中，按 **[OK]** 後選擇 **訊息** → **電子郵件收件匣**。
2. 按 **< 選項 >** 後選擇 **下載**。
3. 選擇電子郵件或郵件標題。
4. 如果您選擇標題，請按 **< 選項 >** 並選擇 **接收** 訊息，檢視電子郵件本文。

使用藍牙功能

您的手機內建有藍牙功能，能讓您的手機無線連接至其他藍牙設備，並彼此交換資料、免持通話，或遠端操控手機。

開啟藍牙功能

1. 在待機模式中，按 **[OK]** 後選擇 **設定** → **網路設置** → **藍牙** → **啟動** → **開**。
2. 選擇 **本手機顯示** → **開**，允許其他裝置尋找您的手機。

搜尋並與藍牙裝置配對

1. 在待機模式中，按 **[OK]** 後選擇 **設定** → **網路設置** → **藍牙** → **個人設備** → **搜尋新設備**。
2. 選擇設備。
3. 輸入藍牙 PIN 碼或其他設備的藍牙 PIN 碼 (如果有的話)，然後按 **<OK>**。
當其他設備的持有人也輸入相同的代碼時，便完成配對作業。

傳送資料

1. 存取應用程式：**聯絡人**、**我的檔案**、**日曆**、**備忘錄**或**任務**。
2. 選擇項目。
3. 按 **<選項>** 並選擇**發送聯絡人詳情** / **發送經由** / **發送** → **經由藍牙** / **藍牙**。
4. 搜尋並選擇裝置。
5. 若有需要，輸入藍牙 PIN 碼，再按 **<OK>**。

接收資料

1. 當某裝置嘗試存取您的手機時，按 **<是的>** 以允許連線。
2. 若有需要，按 **<是的>** 以確認您願意接收。

切換應用程式

您可以從功能表切換至其他應用程式，而無需關閉正在使用的功能表畫面。

切換至應用程式

1. 使用功能表時，按 [↻]。
2. 選擇應用程式。

可用的應用程式

- **通話**：開啓撥號畫面。
- **訊息**：存取訊息功能表。
- **網際網路**：啓動網頁瀏覽器。

關閉所有執行中的應用程式

1. 按 [↻]。
2. 捲動至**結束全部嗎?**。
3. 按 < 是 >。

功能表的功能

列出所有功能表選項

本節將簡短說明本手機功能表的功能。

通話記錄

檢查最近的已撥電話、已接來電或未接來電。

聯絡人

搜尋儲存在聯絡人中的聯絡人資訊。

媒體播放器

聽音樂或播放影片。

網際網路

功能表	說明
前往首頁	將手機連接至網路，並載入無線網路服務供應商的首頁。
輸入 URL	輸入 URL 網址並存取相關網頁。
書籤	儲存 URL 網址以便快速存取網頁。
已儲存的頁面	上網時，存取已儲存的網頁清單。
歷史記錄	存取最近存取的網頁清單。
進階設定	清除暫存資料。清空 Cookie 或設定是否已儲存 Cookie。變更網頁瀏覽器的設定和存取版本，以及其相關版權資訊。

功能表的功能

功能表	說明
瀏覽器設定	選擇要用來存取無線網路的連線設定檔。

訊息

功能表	說明
建立新訊息	建立並發送文字、多媒體及電子郵件訊息。
收件匣	存取已接收的訊息。
電子郵件收件匣	存取已接收的電子郵件。
草稿	存取已儲存以便稍後傳送的訊息。
寄件匣	存取手機嘗試發送但失敗的訊息。
發送件備份匣	存取已發送的訊息。

功能表	說明
我的檔案匣	存取已移至此資料夾的訊息。
範本	製作和使用經常使用之訊息或通道的範本。
媒體相簿	存取媒體相簿服務，並可管理自己的線上媒體相簿。部分服務供應商可能不提供此功能表。
刪除全部	一次刪除各個訊息資料夾中的訊息。
訊息設定	設定使用訊息服務的各種選項。
記憶狀態	檢查各個訊息資料匣中目前的記憶體使用量。

我的檔案

功能表	說明
圖像、影片、聲音 & 鈴聲、其他檔案	存取儲存在手機記憶體或在記憶卡內的媒體檔案和其他檔案。
遊戲和其他	存取內建 Java 遊戲和下載 Java 應用程式。
移至相簿	存取媒體相簿服務，並可管理自己的線上媒體相簿。部分服務供應商可能不提供此功能表。
記憶狀態	檢查媒體項目的記憶體資訊。

日曆

記錄您的行程。

照像機

使用手機內建相機拍照和錄影。

Google

功能表	說明
搜索	啟動 Google 搜尋引擎。
郵件	啟動 Gmail、Google 的免費網路郵件服務。

應用程式

功能表	說明
備忘錄	為重要事情建立備忘錄，並加以管理。
任務	建立需要完成的任務清單。

功能表的功能

功能表	說明
錄音機	錄製語音備忘錄和任何其他的聲音。
世界時鐘	設定您當地的時區，並瞭解世界其他地區目前的時間。
計算機	執行運算功能。
單位換算	執行長度和溫度等轉換。
計時器	設定手機倒數的一段時間。
碼表	測量經過時間。
SIM AT	使用服務供應商提供的各種其他服務。

鬧鐘

設定鬧鐘。起床鬧鐘不會被鈴聲設定所影響。

設定

功能表	說明
環境設定	針對不同的事件或情況，變更手機的鈴聲設定。
時間和日期	變更手機上顯示的時間和日期。
顯示和燈光設定 → 顯示設定 → 背景圖案	變更待機模式中顯示的背景圖片。
顯示和燈光設定 → 顯示設定 → 歡迎訊息	輸入手機開啓時，短暫顯示的歡迎訊息。
顯示和燈光設定 → 顯示設定 → 主目錄風格	選擇主功能表畫面的顯示樣式。

功能表	說明
顯示和燈光設定 → 顯示設定 → 跳出列表目錄	顯示出現功能表選項的快顯清單。
顯示和燈光設定 → 顯示設定 → 撥號顯示	自訂撥號時的顯示設定。
顯示和燈光設定 → 顯示設定 → 雙時鐘	設定待機模式中顯示的雙時鐘，一個是您的當地時區，另一個是您選擇的時區。
顯示和燈光設定 → 燈光設定 → LCD 亮度	視照明情況的不同調整螢幕亮度。
顯示和燈光設定 → 燈光設定 → 背光時間	選擇不使用手機時，背光或螢幕維持開啓的時間長度。

功能表	說明
顯示和燈光設定 → 燈光設定 → 按鍵光	設定手機如何控制鍵盤燈光的使用。
手機設定 → 語言	選擇顯示文字的語言。
手機設定 → 快捷鍵模式	將 Navigation 鍵作為快捷鍵使用，以直接從待機模式進入特定功能表。
手機設定 → 本機號碼	檢查您的電話號碼，或為每個號碼指定名稱。
手機設定 → 音量鍵功能	設定當有來電時若按住 [▲/▼]，手機將如何反應。
手機設定 → 照像機按鍵	設定 [⊞/⊞] 的預設功能。
手機設定 → 滑蓋設定	設定滑蓋開啓手機以接聽電話時，以及於使用功能時滑蓋關閉手機的時候，手機將如何反應。

功能表的功能

功能表	說明
通話設定	設定通話功能的選項。
安全 → 手機鎖	啓用手機密碼，保護手機不受未授權使用。
安全 → SIM 卡鎖	指定一個 SIM 卡鎖定密碼，將手機設定為只能搭配目前的 USIM/SIM 卡使用。
安全 → PIN 鎖	啓用 PIN 碼，以保護您的 USIM/SIM 卡不受未授權使用。
安全 → 私人鎖	鎖定訊息、檔案、通話記錄、聯絡人、日曆、備忘錄或任務功能表功能的使用。
安全 → 固定撥號模式	若 USIM/ SIM 卡提供支援，您可將手機設定為限制撥打部分電話號碼。
安全 → 更改手機密碼	變更手機密碼。

功能表	說明
安全 → 更改 PIN 代碼	變更 PIN 碼。
安全 → 更改 PIN2 代碼	變更 PIN2 碼。
安全 → 手機追蹤	設定當有人嘗試以其他 USIM/ SIM 卡使用您的手機時，手機能將預設的追蹤訊息傳送給您的親友。
應用設定	自訂設定，以使用手機中可用的應用程式。
網路設置 → 藍牙	將手機以無線方式連接其他藍牙裝置。
網路設置 → 網路選擇	選擇到國外漫遊時所要使用的網路，或讓手機自動選擇網路。

功能表	說明
網路設置 → 網路模式	選擇您使用的網路。
網路設置 → 優先網路	若您的 USIM/SIM 卡提供支援，將新網路新增至您的優先網路清單。
網路設置 → 連接	建立和自訂包含連接手機至網路之設定的設定檔。
記憶體設定	管理您手機和記憶卡的記憶體。
主要重設	重設您已變更的手機設定。

健康和 safety 資訊

SAR 認證資訊

本手機符合 CNS 14959 有關無線電曝露規定。您的行動電話是一具無線電的發射器與接收器。其設計和製造皆未超出 CNS 14959 建議的無線電頻率 (RF) 發送限制。此限制為廣泛規範之一部分，並針對不同頻率能量，替一般大眾建立個別之容許接受等級。此規範之制訂則是由獨立科學研究機構，對相關科學研究進行定期與詳盡的評估而成。此限制標準包括保障所有人安全的重要安全界限，不限年齡及健康狀況。

測量行動電話的曝露量標準單位為電磁波能量吸收比值 (SAR)。CNS 14959 建議的 SAR 限值為 2.0 瓦特/公斤。¹

1. 公用行動電話 SAR 限值為 2.0 瓦特/公斤 (瓦/公斤)，為測量 10 公克組織物所得的平均值。此限值另有一套對應之安全範圍，以提供大眾額外保障及反映不同之測定值。SAR 值視國家公告規定與網路頻率而有所有不同。

SAR 的測定方式是採用標準使用位置，針對所有頻率波段以經認證之最大功率進行測量。

雖然 SAR 的測定是在最大認證功率下進行，但行動電話使用中的實際 SAR 卻遠低於測得之最大值。這是因為手機在設計上雖適用不同功率，但實際連線時只需達到傳訊系統所要求的功率就能使用。一般說來，使用者愈接近行動電話基地台，手機的輸出功率就愈低。

電池使用時的注意事項

- 請勿使用已受損的充電器或電池。
- 僅依指定用途使用電池。
- 如果您在網路基地站附近使用手機，則電池耗損的電力較少。行動網路訊號強度和服務供應商所設定的參數，將對通話和待機時間造成極大的影響。
- 電池的充電時間視電池剩餘的電力及使用的電池和充電器類型而定。雖然電池可反覆充電放電數百次，但電池將逐漸耗損殆盡。當操作時間明顯較平常減少時，您便應更換新電池。
- 如果電池長時間未使用，則電池充飽的電力會逐漸放電。
- 僅限使用三星核准的電池和充電器。當不使用充電器時，請將其插頭自電源插座拔下。請勿將電池連續插在充電器內超過一週，因為過度充電會縮短電池的使用壽命。
- 極端溫度會影響電池的充電效能：您必須先將電池冷卻或加溫。
- 請勿將電池置於過熱或過冷的地方，這會降低電池的容量與使用壽命。請將電池置於室溫下。電池若過熱或冰冷，即使完全充滿電池電力時，手機也可能暫時無法使用。鋰電池在 0° C (32° F) 以下特別容易受到影響。
- 請勿讓電池發生短路現象。不慎讓金屬物（錢幣、迴紋針或筆）直接接觸電池正負極接點（電池上的金屬條）時，可能會導致電池短路的現象。例如，請勿將備用電池放在零錢包或提袋內，這可能會使電池接觸到金屬物體。電池接點短路可能會損害電池或造成短路的物體。

- 請依規定棄置電池。請將電池回收。請勿將電池投入火中。

開車時的使用安全

您的行動電話讓您可隨時隨地輕鬆通話。然而在享受手機好處的同時，每一位使用者都必須遵守下列的責任。在您行車時，專心駕駛為首要責任。在行車中使用行動電話時，請遵守當地國家或地區的法規。

使用環境

請遵守各地的相關規定，並在禁用手機的地方關機，否則可能會產生干擾或有危險。

在連接手機或配件至其他裝置時，請詳閱其使用手冊的相關安全注意事項。請勿連接至不相容的產品。

正如使用其他行動無線傳輸設備時，用戶皆需遵守相關的安全使用規定，以策安全。建議您只以正常方式（以手持方式貼近耳朵，天線指向於肩膀之上）使用設備。

電子裝置

許多現代化的電子設備都有遮蔽射頻（RF）訊號的功能。但是，有些電子設備可能無法遮蔽手機產生的射頻（RF）訊號。請與廠商聯絡以了解對應方法。

心律調整器

心律調整器廠商建議應和手機保持至少 15 公分（6 英吋）的距離，以避免對心律調整器產生干擾。這些建議符合無線技術研究協會的獨立研究結果和建議。如果您懷疑發生干擾的話，請馬上關閉手機。

助聽器

某些數位無線電話可能會與助聽器發生干擾。假如發生這樣的干擾，請教您的製造商，以取得可行的替代方案。

其他醫療設備

假如您有使用其他個人醫療設備，洽詢您的製造商以確定該設備有否適當保護而不會受到 RF 能量影響。

健康和 safety 資訊

您的醫師將可助您取得相關資訊。

如您所在健保設施貼有關閉手機的告示，請依指示關機。

車輛

如汽車未適當安裝或遮蔽電子系統，則可能會受到 RF 訊號的影響。請與汽車廠商或經銷商洽詢這方面的問題。

您也應該告訴廠商您在車上加裝的設備。

張貼關機告示的場所

當您所在的場所有關機告示時，請依指示關機。

健康和 safety 資訊

有潛在爆炸危險的環境

在您進入潛在爆炸環境前，請先關機，並依循所有標示和指示。在此類環境下若產生火花，可能會引起爆炸或火災，造成人員傷亡。

在靠近燃料（加油站）的地方，請勿使用手機。手機用戶應遵守在加油站（燃料儲存及配送區）、化學工廠或進行爆破作業地區中使用無線電之相關規定。

有潛在爆炸危險的環境一般均有告示標明，但也有許多例外，所以應格外注意。其中包括船隻底艙加油區、化學品的輸送或儲存設施、使用液態石油天然氣（例如丙烷或丁烷）的車輛等，空氣中含有大量化學品微粒、粉塵、金屬粉末以及通常需要汽車熄火的地方，也包含在內。

緊急電話

本款手機和其他手機一樣，使用無線電訊號、無線和固定線路網路，以及用戶設定功能，不保證在任何情況下都可接通。因此，您應僅依賴行動電話作為重要通訊（例如醫療緊急電話）的工具。

在撥打或接受來電時，手機應保持開機狀態，且應在服務區內有適當的訊息強度。並非在所有的無線手機網路上，您都能撥打緊急電話；或當部分網路服務和 / 或手機功能正在使用中時，您可能也無法撥打緊急電話。請洽您當地的服務供應商，以取得詳細資訊。

若要撥打緊急電話：

1. 請將手機開機。
2. 按下您目前所在地的緊急電話號碼。每個國家的緊急電話號碼不盡相同。
3. 按 [↶]。

可能必須先關閉某些功能（例如區域廣播）才能撥打緊急電話。請參閱本手冊或洽詢您的行動電話服務商。

其他重要安全資訊

- 僅能讓合格的維修人員維修手機或將手機安裝在車上。不當的安裝或維修可能會有危險，而且會使本裝置的保固失效。
- 請定期檢查車上的行動電話設備是否穩固且正常運作。
- 請勿將易燃液體、氣體或易爆炸的物質與手機和其配件放在同一個地方。
- 如果您的車子有安全氣囊，請記住在受到極大衝擊力時，安全氣囊會自動充氣。所以請勿在裝置安全

氣囊的地方放置任何物品，包括固定或移動式無線設備。如果不當安裝無線設備，當安全氣囊充氣時，可能會導致嚴重後果。

- 在登機前請先關閉手機。在飛機上使用無線手機是相當危險且違法的行為，這將干擾飛機運作。
- 若未遵照這些規定，可能會暫停或拒絕用戶使用電話服務，甚至會受到法律制裁。

保養和維護

您的手機乃是經過精良的設計和製造，因此您應小心使用。以下建議有助您遵守保固責任，並且讓您可使用本產品數年。

- 請將手機和其配件放在兒童拿不到的地方。他們可能不小心損壞這些物品或因為小零件窒息。
- 保持手機乾燥。摔落、弄濕或沾到含礦物的液體都將導致電路短路。
- 請勿以潮濕的手觸碰手機。這可能會導致觸電或損壞手機。

健康和 safety 資訊

- 請勿在灰塵多的地區使用或存放手機，因為灰塵可能會損壞手機。
- 請勿將手機置於高溫的地方。高溫可能會縮短電子設備的壽命、損害電池，並可能會使某些塑膠部份融化。
- 請勿將手機置於低溫的地方。因為當手機回復正常操作溫度後，可能會在手機內部產生濕氣，因而導致手機電路板受損。
- 請勿摔落、敲擊或搖動手機。劇烈的使用方式可能會使內部電路板破裂。
- 請勿使用具刺激性的化學物品、清潔劑或強效清潔劑來清理手機。請使用軟布擦拭即可。
- 請勿在手機機體上漆塗料。顏料可能會阻塞裝置零件的動作，並影響正常運作。
- 請勿將手機置於加熱裝置上 / 內，例如微波爐、烤箱或散熱器。手機過熱時可能會爆炸。
- 手機或電池潮溼時，指示水會損壞手機內部的標籤將變色。在這種情況中，即使您的手機保固尚未到期，製造商的保固不再保證修理手機。
- 如果您的手機有閃光燈或燈光，請勿在太靠近人或動物的眼睛位置使用它。必須使用原廠生產或經過認可的天線。
- 僅限使用隨附或經過許可的替代天線。使用未經認可的天線或改裝的配件可能會損壞手機，而且違反相關的無線電裝置規範。
- 如果手機、電池、充電器或任何配件未正常運作，請將它送至最近的合格維修中心。那裏會有專門人員提供您協助，並視需要安排維修。

商品名稱／型號	行動電話／ SGH-Z728
額定電壓／頻率	3.7V / GSM 900/1800/1900 MHz/ WCDMA 2100 MHz
最大發射功率	GSM 900MHz：33dBm / GSM 1800/1900 MHz：30dBm / WCDMA 2100MHz：24dBm
製造年份	請參照手機背面內標籤製造年份標示
製造國別	請參照手機背面內標籤製造國別標示
製造／產品號碼	請參照手機背面內標籤 IMEI 號碼
廠商名稱、地址、電話 (製造／進口／代理商)	台灣三星電子股份有限公司 台北市內湖區瑞光路 399 號 10 樓 (02)2656-8686
功能規格或相容性	符合全球 GSM 行動電話規範標準
使用方法	請參照內附用戶手冊
使用規範及注意事項	請參照內附用戶手冊注意事項
緊急處理方法	請參照內附用戶手冊緊急處理方法 或洽原購買代理商或經銷商
服務諮詢專線	(02)2659-7890