GT-C3222

โทรศัพท์มือถือ
คู่มือการใช้งาน

- เนื้อหาบางส่วนในคู่มือนี้อาจแตกต่างไปจากที่ปรากฏในโทรศัพท์ของคุณ ขึ้นอยู่กับซอฟต์แวร์ของโทรศัพท์หรือผู้ให้บริการโทรศัพท์มือถือของคุณ
- ผลิตภัณฑ์นี้ประกอบด้วยซอฟต์แวร์เปิด/ไม่เสียค่าใช้จ่าย เงื่อนไขที่แท้จริงของไลเซนส์, ข้อความปฏิเสธความรับผิดชอบ การรับรู้ และคำประกาศมีอยู่บนเว็บไซต์ของซัมซุงที่ http://opensource.samsung.com

www.samsungmobile.com

Printed in Korea
Code No.:GH68-32137A
Thai. 10/2010. Rev. 1.0

SAMSUNG

ข้อควรระวังเพื่อความปลอดภัย

เพื่อป้องกันการบาดเจ็บที่อาจเกิดขึ้นกับตัวคุณและผู้อื่นหรือความเสียหายของอุปกรณ์ของคุณ ควรอ่านข้อมูลต่อไปนี้ก่อนใช้งานอุปกรณ์

คำเตือน: การป้องกันไฟช็อต, ไฟไหม้และการระเบิด

ห้ามใช้สายไฟหรือปลั๊กที่ชำรุด หรือเต้าเสียบไฟฟ้าที่หลวม

ไม่ควรสัมผัสสายไฟขณะมือเปียก หรือถอดเครื่องชาร์จออกด้วยการดึงที่สายไฟ

อย่างอสายไฟหรือทำให้สายไฟเสียหาย

ไม่ควรใช้อุปกรณ์ขณะชาร์จหรือสัมผัสอุปกรณ์ขณะมือเปียก

อย่าทำให้เครื่องชาร์จหรือแบตเตอรี่เกิดการลัดวงจร

ไม่ควรทำให้เกิดการกระแทกหรือทำเครื่องชาร์จหรือแบตเตอรี่หล่น

ไม่ควรชาร์จแบตเตอรี่ด้วยเครื่องชาร์จที่ไม่ได้รับอนุญาตจากผู้ผลิต

ไม่ใช้อุปกรณ์ของคุณในช่วงฝนฟ้าคะนอง

อุปกรณ์ของคุณอาจทำงานผิดพลาดและเป็นการเพิ่มความเสี่ยงที่ทำให้เกิดไฟฟ้าช็อตได้

ไม่ควรใช้แบตเตอรี่ลิเธียมไอออน (Li-Ion) ที่ชำรุดหรือรั่ว

ในการกำจัดแบตเตอรี่ชนิด Li-Ion อย่างปลอดภัย ให้ติดต่อศูนย์บริการที่ได้รับอนุญาตใกล้เคียง

การจัดการและกำจัดแบตเตอรี่และเครื่องชาร์จด้วยความเอาใจใส่

- ควรใช้แบตเตอรี่และเครื่องชาร์จที่ผ่านการรับรองจากซัมซุงและออกแบบมาสำหรับอุปกรณ์ของคุณโดยเฉพาะเท่านั้น การนำแบตเตอรี่และเครื่องชาร์จที่ใช้ด้วยกันไม่ได้มาใช้อาจก่อให้เกิดการบาดเจ็บหรือความเสียหายร้ายแรงกับอุปกรณ์ของคุณ
- ไม่ควรกำจัดแบตเตอรี่หรืออุปกรณ์ด้วยการเผาโดยเด็ดขาด ควรปฏิบัติตามข้อกำหนดของแต่ละพื้นที่ในการกำจัดแบตเตอรี่หรืออุปกรณ์ที่ใช้แล้ว
- ไม่ควรวางแบตเตอรี่หรืออุปกรณ์ไว้บนหรือในอุปกรณ์ทำความร้อนต่างๆ เช่น เตาไมโครเวฟ หรืออุปกรณ์ที่มีการแผ่รังสี เป็นต้น เนื่องจากแบตเตอรี่อาจระเบิดได้หากความร้อนภายในสูงเกินไป
- ไม่ควรนำแบตเตอรี่ไปกระแทกกับวัตถุอื่นใด รวมทั้งไม่ควรเจาะแบตเตอรี่ ระมัดระวังไม่ให้แบตเตอรี่สัมผัสกับความดันภายนอกที่สูง เนื่องจากอาจก่อให้เกิดการลัดวงจรภายในและความร้อนภายในแบตเตอรี่เพิ่มขึ้นสูงเกินกว่าปกติ

การป้องกันอุปกรณ์, แบตเตอรี่ และเครื่องชาร์จไม่ให้เกิดความเสียหาย

- ไม่ควรวางอุปกรณ์ของคุณและแบตเตอรี่ในบริเวณที่เย็นจัดหรือร้อนจัดจนเกินไป
- อุณหภูมิที่สูงเกินไปอาจทำให้อุปกรณ์ผิดรูปและความจุในการชาร์จกำลังไฟลดลงและอุปกรณ์ของคุณและแบตเตอรี่มีอายุการใช้งานสั้นลง
- ระมัดระวังไม่ให้แบตเตอรี่สัมผัสกับวัตถุที่เป็นโลหะ เนื่องจากอาจทำให้ขั้ว + และขั้ว - ของแบตเตอรี่เชื่อมต่อกัน ส่งผลให้แบตเตอรี่เสียหายชั่วคราวหรือถาวรได้
- ไม่ควรใช้แบตเตอรี่และเครื่องชาร์จที่ได้รับความเสียหาย

ข้อควรระวัง: ปฏิบัติตามคำเตือนและระเบียบข้อบังคับเกี่ยวกับความปลอดภัยทั้งหมดขณะใช้อุปกรณ์ในพื้นที่ที่จำกัดการใช้งาน

ปิดอุปกรณ์ในที่ห้ามใช้

ปฏิบัติตามระเบียบข้อบังคับใดๆ ที่ห้ามใช้อุปกรณ์มือถือในบางพื้นที่

ไม่ควรใช้อุปกรณ์ใกล้กับอุปกรณ์อิเล็คทรอนิคส์อื่นๆ

อุปกรณ์อิเล็คทรอนิคส์ส่วนมากจะใช้สัญญาณคลื่นความถี่วิทยุ ซึ่งอุปกรณ์ของคุณอาจรบกวนการทำงานของอุปกรณ์อิเล็คทรอนิคส์อื่นๆ ได้

ไม่ควรใช้อุปกรณ์ของคุณใกล้กับเครื่องกระตุ้นกล้ามเนื้อหัวใจ

- หากเป็นไปได้ ให้หลีกเลี่ยงการใช้อุปกรณ์ ใกล้กับเครื่องกระตุ้นกล้ามเนื้อหัวใจภายในระยะ 15 ซม. เนื่องจากอุปกรณ์ของคุณจะรบกวนการทำงานของเครื่องกระตุ้นกล้ามเนื้อหัวใจ
- คุณต้องใช้อุปกรณ์ของคุณให้ห่างจากเครื่องกระตุ้นกล้ามเนื้อหัวใจอย่างน้อย 15 ซม
- เพื่อลดโอกาสในการรบกวนการทำงานของเครื่องกระตุ้นกล้ามเนื้อหัวใจ ให้ใช้อุปกรณ์ในด้านตรงข้ามกับเครื่องกระตุ้นกล้ามเนื้อหัวใจ

ไม่ควรใช้อุปกรณ์ในโรงพยาบาลหรือใกล้อุปกรณ์ทางการแพทย์ต่างๆ ที่อาจได้รับการรบกวนจากคลื่นความถี่วิทยุ

หากคุณต้องใช้อุปกรณ์ทางการแพทย์ใดๆ เป็นการส่วนตัว ให้ติดต่อผู้ผลิตอุปกรณ์เพื่อให้แน่ใจถึงความปลอดภัยของอุปกรณ์จากคลื่นความถี่วิทยุ

หากคุณใช้เครื่องช่วยฟัง ให้ติดต่อผู้ผลิตเพื่อขอข้อมูลเกี่ยวกับคลื่นวิทยุรบกวน

เครื่องช่วยฟังบางประเภทอาจได้รับการรบกวนจากคลื่นความถี่วิทยุของอุปกรณ์ของคุณ ติดต่อผู้ผลิตเพื่อตรวจสอบให้แน่ใจถึงความปลอดภัยของเครื่องช่วยฟังของคุณ

การปิดอุปกรณ์ในบริเวณที่เสี่ยงต่อการระเบิดได้ง่าย

- ปิดอุปกรณ์ในบริเวณที่เสี่ยงต่อการระเบิดได้ง่ายแทนการถอดแบตเตอรี่
- ปฏิบัติตามระเบียบข้อบังคับ, คำแนะนำ และป้ายต่างๆ ในบริเวณที่เสี่ยงต่อการระเบิดได้ง่ายเสมอ

CE0168

- ห้ามใช้โทรศัพท์ในบริเวณที่มีการเปลี่ยนถ่ายน้ำมัน (เช่น สถานีบริการน้ำมัน) หรือบริเวณที่ใกล้เชื้อเพลิงหรือสารเคมีต่างๆ
- ไม่ควรจัดเก็บหรือพกพาของเหลวที่ติดไฟได้ ก๊าซ หรือวัสดุที่ระเบิดได้ง่ายไว้ในบริเวณเดียวกับอุปกรณ์ ชิ้นส่วนของอุปกรณ์ หรืออุปกรณ์เสริม

ปิดอุปกรณ์ของคุณเมื่ออยู่บนเครื่องบิน

การใช้งานอุปกรณ์ขณะอยู่บนเครื่องบินเป็นสิ่งผิดกฎหมาย อุปกรณ์ของคุณอาจรบกวนการทำงานของอุปกรณ์นำทางอิเล็คทรอนิคส์ของเครื่องบินได้

อุปกรณ์อิเล็คทรอนิคส์ในยานยนต์อาจทำงานผิดปกติ เนื่องจากคลื่นความถี่วิทยุของอุปกรณ์ของคุณ

อุปกรณ์อิเล็คทรอนิคส์ในรถยนต์อาจทำงานผิดปกติ เนื่องจากคลื่นความถี่วิทยุของอุปกรณ์ของคุณ สำหรับข้อมูลเพิ่มเติม โปรดติดต่อผู้ผลิต

ปฏิบัติตามคำเตือนและระเบียบข้อบังคับเกี่ยวกับความปลอดภัยทั้งหมดในการใช้งานอุปกรณ์มือถือขณะขับรถ

ขณะขับรถ การขับรถอย่างปลอดภัยเป็นความรับผิดชอบอันดับแรกของคุณ ห้ามใช้อุปกรณ์มือถือขณะขับรถตามข้อบังคับทางกฎหมาย เพื่อความปลอดภัยของตัวคุณและผู้อื่น ให้ใช้วิจารณญาณและจดจำเคล็ดลับต่างๆ ดังนี้:

- ใช้อุปกรณ์แฮนด์ฟรี
- ทำความรู้จักอุปกรณ์ของคุณและคุณสมบัติที่เป็นประโยชน์ต่างๆ เช่น การโทรด่วนและการโทรซ้ำ คุณสมบัติเหล่านี้จะช่วยลดเวลาที่จำเป็นในการโทรออกหรือรับสายบนอุปกรณ์มือถือของคุณ
- วางอุปกรณ์ของคุณในตำแหน่งที่หยิบใช้ง่าย สามารถใช้งานอุปกรณ์ไร้สายของคุณได้โดยไม่ต้องละสายตาจากท้องถนน หากคุณมีสายเรียกเข้าในช่วงเวลาที่ไม่เหมาะสม ให้บริการข้อความเสียงตอบรับแทนคุณ

- ให้อีกฝ่ายที่คุณสนทนาอยู่ด้วยทราบว่าคุณกำลังขับรถ พักสายในช่วงการจราจรที่ติดขัดมากหรือในสภาพอากาศที่เลวร้าย ฝนตก, ลูกเห็บ, หิมะ, น้ำแข็ง และจราจรติดขัดมากเป็นสภาวะที่อันตราย
- อย่าจดบันทึกหรือค้นหาหมายเลขโทรศัพท์ การจดลงในรายการ "สิ่งที่ต้องทำ" หรือเปิดดูสมุดโทรศัพท์จะเป็นการดึงความสนใจคุณจากความรับผิดชอบหลักในการขับขี่อย่างปลอดภัย
- การโทรตามความเหมาะสมและประเมินการจราจร โทรออกเมื่อไม่มีการเคลื่อนที่หรือก่อนที่จะมาถึงจุดที่จราจรติดขัด ลองวางแผนการโทรเมื่อรถของคุณหยุดอยู่กับที่ หากจำเป็นต้องโทรออก ให้กดหมายเลขของสามเลขเท่านั้น ตรวจสอบสภาพถนนและกระจกของคุณ จากนั้น ให้กดหมายเลขต่อ
- อย่าสนทนาด้วยความเครียดหรือใช้อารมณ์ซึ่งอาจทำให้เสียสมาธิได้ ควรทำให้อีกฝ่ายที่คุณสนทนาด้วยทราบว่าคุณกำลังขับรถอยู่ และพักการสนทนาที่อาจดึงความสนใจของคุณออกจากท้องถนน
- การใช้อุปกรณ์เพื่อโทรขอความช่วยเหลือ โทรออกไปยังหมายเลขฉุกเฉินท้องถิ่น ในกรณีที่เกิดไฟไหม้, อุบัติเหตุบนท้องถนนหรือการรักษาฉุกเฉินทางการแพทย์
- ใช้อุปกรณ์ของคุณเพื่อช่วยเหลือผู้อื่นในกรณีฉุกเฉิน หากคุณพบเห็นอุบัติเหตุทางรถยนต์, อาชญากรรม หรือเหตุฉุกเฉินร้ายแรงใดๆที่ก่อให้เกิดอันตรายถึงชีวิต ให้โทรไปยังหมายเลขฉุกเฉินท้องถิ่นของคุณ
- โทรหาหน่วยช่วยเหลือบนท้องถนน หรือหน่วยงานหรือหมายเลขหน่วยช่วยเหลือพิเศษใดๆ เมื่อจำเป็น หากคุณพบเห็นรถยนต์ประสบอุบัติเหตุไม่ร้ายแรง, ป้ายจราจรเสียหาย, อุบัติเหตุบนถนนเล็กน้อยที่ไม่มีผู้ได้รับบาดเจ็บ หรือทราบว่ามีการโจรกรรมรถยนต์ ให้โทรติดต่อหน่วยช่วยเหลือบนท้องถนนหรือหน่วยงานหรือหมายเลขโทรศัพท์พิเศษอื่นๆ

การดูแลรักษาและใช้งานอุปกรณ์มือถือของคุณ

ควรให้อุปกรณ์ของคุณแห้ง

- ความชื้นและของเหลวทุกประเภทอาจทำให้ชิ้นส่วนอุปกรณ์หรือวงจรอิเล็คทรอนิคส์เสียหาย
- เมื่ออุปกรณ์เปียก ให้ถอดแบตเตอรี่ออกโดยไม่ต้องเปิดอุปกรณ์ ให้ผ้าเช็ดอุปกรณ์ให้แห้งและส่งเข้าศูนย์บริการ
- ของเหลวใดๆ อาจเปลี่ยนสีของป้ายที่แสดงความเสียหายจากน้ำภายในอุปกรณ์ ความเสียหายจากน้ำของอุปกรณ์ของคุณอาจทำให้สิทธิ์ในการรับประกันสินค้าจากผู้ผลิตเป็นโมฆะ

ห้ามใช้หรือเก็บอุปกรณ์ในบริเวณที่มีฝุ่นและสกปรก

ฝุ่นอาจทำให้อุปกรณ์ทำงานผิดปกติได้

อย่าเก็บอุปกรณ์ของคุณบนที่ลาดเอียง

หากอุปกรณ์ตกหล่น อาจได้รับความเสียหายได้

อย่าเก็บอุปกรณ์ในที่ร้อนหรือเย็นจัด ให้ใช้อุปกรณ์ที่อุณหภูมิ -20° C ถึง 50° C

- อุปกรณ์ของคุณสามารถระเบิดได้หากวางไว้ภายในรถยนต์ที่ปิดสนิท เนื่องจากอุณหภูมิในรถอาจสูงถึง 80° C
- อย่าวางอุปกรณ์ถูกแสงแดดโดยตรงเป็นเวลานาน (เช่นบนแผงหน้าปัดรถยนต์)
- ให้เก็บแบตเตอรี่ที่อุณหภูมิ 0° C ถึง 40° C

อย่าเก็บอุปกรณ์ไว้กับวัตถุโลหะต่างๆ เช่น เหรียญ, กุญแจ และสร้อยคอ

- อุปกรณ์ของคุณอาจผิดรูปหรือทำงานผิดปกติ
- หากขั้วแบตเตอรี่สัมผัสกับวัตถุโลหะ อาจทำให้เกิดไฟไหม้ได้

อย่าเก็บอุปกรณ์ของคุณใกล้กับสนามแม่เหล็ก

- อุปกรณ์ของคุณอาจทำงานผิดปกติหรือแบตเตอรี่จะคายประจุออกจากการสัมผัสถูกสนามแม่เหล็ก
- การ์ดที่มีแถบแม่เหล็ก รวมถึงบัตรเครดิต, บัตรโทรศัพท์, สมุดเงินฝาก และบัตรผ่านขึ้นเครื่องอาจเสียหายได้ในบริเวณสนามแม่เหล็ก
- ไม่ควรใช้ของใส่โทรศัพท์หรืออุปกรณ์เสริมที่มีส่วนประกอบเป็นแม่เหล็ก รวมทั้งไม่ควรปล่อยให้อุปกรณ์สัมผัสกับสนามแม่เหล็กเป็นเวลานานๆ

อย่าเก็บอุปกรณ์ของคุณใกล้หรืออยู่ในฮีตเตอร์, ไมโครเวฟ, อุปกรณ์ทำอาหารร้อน หรือบรรจุภัณฑ์แรงดันสูง

- แบตเตอรี่อาจรั่วได้
- อุปกรณ์คุณอาจร้อนจัดและทำให้เกิดไฟไหม้ได้

อย่าทำอุปกรณ์ตกหล่นหรือทำให้เกิดการกระแทก

- หน้าจอของอุปกรณ์อาจเสียหาย
- หากงอหรือผิดรูป อุปกรณ์ของคุณอาจเสียหายหรือชิ้นส่วนอาจทำงานผิดปกติ

อย่าใช้แฟลชใกล้กับดวงตาของผู้อื่นหรือสัตว์ต่างๆ

การใช้แฟลชใกล้กับดวงตาอาจทำให้สูญเสียความสามารถในการมองเห็นชั่วคราวหรืออาจเป็นอันตรายต่อดวงตาได้

การดูแลให้แบตเตอรี่และเครื่องชาร์จมีอายุการใช้งานนานที่สุด

- ไม่ควรชาร์จ์แบตเตอรี่นานติดต่อกันเกินกว่า 1 สัปดาห์ เนื่องจากการชาร์จกำลังไฟมากเกินไปจะทำให้อายุการใช้งานของแบตเตอรี่สั้นลง
- แบตเตอรี่ไม่ได้ใช้จะคายประจุออกเรื่อยๆ ตามเวลาที่ผ่านไป ดังนั้น ควรนำมาชาร์จกำลังไฟใหม่อีกครั้งก่อนใช้งาน
- ถอดปลั๊กไฟของเครื่องชาร์จออกทุกครั้งเมื่อไม่ใช้งาน
- ใช้แบตเตอรี่อย่างถูกต้องตามวัตถุประสงค์การใช้งานเท่านั้น

ใช้แบตเตอรี่, เครื่องชาร์จ, อุปกรณ์เสริมและอุปกรณ์ใดๆ ที่ได้รับอนุญาตจากผู้ผลิต

- การใช้แบตเตอรี่หรือเครื่องชาร์จทั่วไปอาจทำให้อายุการใช้งานของอุปกรณ์ลดลงหรืออาจทำให้อุปกรณ์ทำงานผิดปกติ
- ซัมซุงไม่ขอรับผิดชอบต่อความปลอดภัยของผู้ใช้ขณะใช้งานอุปกรณ์เสริมหรืออุปกรณ์ใดๆ ที่ไม่ได้รับอนุญาตจากซัมซุง

ไม่ควรกัดหรือดูดอุปกรณ์หรือแบตเตอรี่

- การทำเช่นนั้นอาจทำให้อุปกรณ์เสียหายหรือทำให้ระเบิดได้
- หากเด็กใช้งานอุปกรณ์ ควรแน่ใจว่าเด็กๆ สามารถใช้งานได้อย่างถูกต้อง

ในการสนทนาด้วยอุปกรณ์:

- ถืออุปกรณ์ตั้งตรงแบบเดียวกับโทรศัพท์ทั่วไป
- พูดผ่านไมโครโฟนโดยตรง

- หลีกเลี่ยงการสัมผัสกับเสาอากาศที่ติดตั้งอยู่ภายในอุปกรณ์ การสัมผัสเสาอากาศอาจทำให้คุณภาพการโทรลดลงหรือส่งคลื่นความถี่วิทยุมากกว่าปกติ

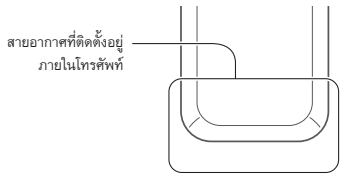

- ถืออุปกรณ์อย่างหลวมๆกดปุ่มเบาๆพยายามใช้คุณลักษณะการทำงานพิเศษที่ลดจำนวนปุ่มที่ต้องกด (เช่น ข้อความที่ตั้งไว้ และการคาดเดาคำที่พิมพ์เป็นต้น) และหยุดพักการใช้งานเป็นช่วงๆ

การปกป้องหูจากเสียงที่ดังเกินไป

- การรับฟังเสียงที่ดังเกินไปอาจเป็นอันตรายต่อการได้ยินของคุณ
- การรับฟังเสียงดังขณะขับขี่อาจรบกวนสมาธิของคุณและอาจทำให้เกิดอุบัติเหตุได้
- ควรลดระดับเสียงลงอยู่เสมอก่อนที่จะเสียบหูฟังในแหล่งที่มาเสียง และใช้การตั้งค่าระดับเสียงต่ำสุดเท่าที่จำเป็นในการรับฟังการสนทนาหรือเพลง

การใช้ความระมัดระวังขณะใช้อุปกรณ์ระหว่างเดินหรือเคลื่อนที่

ควรสนใจต่อสิ่งรอบข้างอยู่เสมอเพื่อหลีกเลี่ยงการบาดเจ็บของตัวคุณเองหรือผู้อื่น

ไม่ควรใส่อุปกรณ์ของคุณไว้ที่กระเป๋าหลังหรือรอบเอว

คุณอาจได้รับบาดเจ็บหรือทำให้อุปกรณ์เสียหายหากคุณล้มลง

อย่าถอดประกอบ, ดัดแปลง หรือซ่อมแซมอุปกรณ์ของคุณ

- การเปลี่ยนแปลงหรือการดัดแปลงใดๆ กับอุปกรณ์ของคุณอาจทำให้การรับประกันสินค้าจากผู้ผลิตเป็นโมฆะ ในการรับบริการ ให้นำอุปกรณ์ของคุณไปที่ศูนย์บริการของซัมซุง
- อย่าถอดประกอบหรือเจาะแบตเตอรี่ เนื่องจากอาจทำให้เกิดการระเบิดหรือไฟไหม้ได้

ไม่ควรทาสีอุปกรณ์ของคุณ

เนื่องจากสีอาจก่อให้เกิดการอุดตันตามร่องของชิ้นส่วนที่ถอดได้ และอาจทำให้ทำงานผิดปกติ หากคุณมีอาการแพ้ชิ้นส่วนที่เป็นสีหรือโลหะของอุปกรณ์ ให้หยุดใช้งานอุปกรณ์และปรึกษาแพทย์

ในการทำความสะอาดอุปกรณ์:

- เช็ดอุปกรณ์และเครื่องชาร์จด้วยผ้าหรือยาง
- ทำความสะอาดขั้วของแบตเตอรี่ด้วยสำลีก้อนหรือผ้า
- อย่าใช้สารเคมีหรือผงซักฟอก

อย่าใช้งานอุปกรณ์หากหน้าจอร้าวหรือแตก

กระจกหรืออะครีลิคที่แตกร้าวอาจทำให้มือหรือใบหน้าของคุณได้รับบาดเจ็บได้ นำอุปกรณ์ของคุณไปที่ศูนย์บริการของซัมซุงเพื่อรับการซ่อมแซม

อย่าใช้อุปกรณ์เพื่อการอื่นใดนอกเหนือจากการใช้งานปกติ

หลีกเลี่ยงการรบกวนผู้อื่นเมื่อใช้งานอุปกรณ์ในที่สาธารณะ

ไม่ควรอนุญาตให้เด็กๆ ใช้งานอุปกรณ์ของคุณ

อุปกรณ์ของคุณไม่ใช่ของเล่น การอนุญาตให้เด็กเล่นเนื่องจากอาจได้รับบาดเจ็บที่ตัวเด็กเองและผู้อื่นได้, ทำให้อุปกรณ์เสียหาย หรือโทรออกซึ่งจะเพิ่มค่าใช้จ่ายของคุณได้

การติดตั้งอุปกรณ์มือถือและอุปกรณ์ที่เกี่ยวข้องด้วยความระมัดระวัง

- ตรวจสอบด้วยว่าอุปกรณ์มือถือหรืออุปกรณ์ใดๆ ที่นำมาใช้ภายในรถของคุณได้รับการติดตั้งอย่างแน่นหนา

- ไม่ควรวางอุปกรณ์และอุปกรณ์เสริมไว้ใกล้หรืออยู่ในบริเวณที่ถุงลมนิรภัยจะพองตัวออกมา เนื่องจากการติดตั้งอุปกรณ์ไร้สายอย่างผิดวิธีอาจก่อให้เกิดการบาดเจ็บอย่างรุนแรงเมื่อถุงลมนิรภัยพองตัวออกมาอย่างรวดเร็ว

การเลือกใช้บริการซ่อมบำรุงและดูแลรักษาอุปกรณ์จากผู้ให้บริการที่มีคุณภาพเท่านั้น

การเลือกใช้บริการซ่อมบำรุงและดูแลรักษาอุปกรณ์จากผู้ให้บริการที่ไม่มีคุณภาพอาจทำให้อุปกรณ์ของคุณเสียหายและอาจทำให้สิทธิในการรับประกันของผู้ผลิตเป็นโมฆะได้

การใช้ SIM การ์ดหรือการ์ดความจำด้วยความเอาใจใส่

- ไม่ควรถอดการ์ดในขณะที่อุปกรณ์กำลังโอนหรือเข้าใช้งานข้อมูลภายในเครื่อง มิฉะนั้นอาจทำให้ข้อมูลที่มีอยู่หายไปและ/หรือเกิดความเสียหายกับการ์ดหรืออุปกรณ์
- ไม่ปล่อยให้การ์ดถูกกระแทกอย่างแรง สัมผัสกับไฟฟ้าสถิต และถูกคลื่นไฟฟ้าจากอุปกรณ์อื่นๆ รบกวน
- ไม่ควรสัมผัสหรือนำวัตถุที่เป็นโลหะไปสัมผัสกับบริเวณที่เป็นสีทองหรือขั้วทั้งสองข้าง หากพบว่าการ์ดสกปรก ให้เช็ดด้วยผ้านุ่ม

การเตรียมพร้อมเพื่อใช้บริการฉุกเฉินได้อย่างทันท่วงที

ในบางพื้นที่หรือบางสถานการณ์ คุณอาจไม่สามารถต่อสายไปยังหมายเลขฉุกเฉินโดยใช้อุปกรณ์ของคุณได้ เมื่อต้องเดินทางไปยังที่ห่างไกลหรือพื้นที่ที่ยังไม่พัฒนา ควรเตรียมวิธีที่เป็นทางเลือกอื่นในการติดต่อผู้ให้บริการเมื่อเกิดเหตุฉุกเฉิน

เครื่องโทรคมนาคมและอุปกรณ์นี้มีความสอดคล้องตามข้อกำหนดของกทช

เครื่องวิทยุคมนาคมนี้มีอัตราดูดกลืนพลังงานจำเพาะ (SpecificAbsorption Rate –SAR) อันเนื่องมาจากเครื่องวิทยุคมนาคมเท่ากับ 0.732 W/kg ซึ่งสอดคล้องตามมาตราฐานความปลอดภัยต่อสุขภาพของมนุษย์จากการใช้เครื่องวิทยุคมนาคมที่คณะกรรมการกิจการโทรคมนาคมแห่งชาติกำหนด

การกำจัดผลิตภัณฑ์นี้อย่างถูกวิธี

(ขยะประเภทอุปกรณ์ไฟฟ้าและอิเล็กทรอนิกส์)

(เป็นสัญลักษณ์ที่ใช้ทั่วไปในประเทศที่เป็นสมาชิกสหภาพยุโรปและประเทศอื่นๆ ในทวีปยุโรป ทั้งนี้ แต่ละประเทศจะมีระบบจัดเก็บและกำจัดขยะที่แยกจากกัน)

สัญลักษณ์นี้ที่ปรากฏบนผลิตภัณฑ์ อุปกรณ์เสริมหรือในเอกสารประชาสัมพันธ์ แสดงให้ทราบว่าไม่ควรทิ้งผลิตภัณฑ์นั้นๆ และอุปกรณ์เสริมอิเล็กทรอนิกส์ (เช่น อุปกรณ์ชาร์จ เฮดเซ็ท สาย USB) รวมกับขยะทั่วไปอื่นๆ เมื่อหมดอายุการใช้งาน เพื่อป้องกันไม่ให้มนุษย์หรือสิ่งแวดล้อมได้รับผลกระทบที่อาจเกิดขึ้นจากการทิ้งขยะที่ไม่มีการควบคุม โปรดแยกผลิตภัณฑ์เหล่านี้ออกจากขยะประเภทอื่นๆ และนำกลับมาใช้ใหม่ด้วยความรับผิดชอบ เพื่อส่งเสริมให้มีการหมุนเวียนใช้ทรัพยากรอย่างยั่งยืน ผู้ใช้ที่ซื้อผลิตภัณฑ์นี้เพื่อใช้ส่วนตัวควรติดต่อร้านค้าที่ซื้อหรือหน่วยงานราชการในท้องถิ่นเพื่อขอทราบรายละเอียดเกี่ยวกับสถานที่และวิธีการนำผลิตภัณฑ์เหล่านี้กลับมาใช้ใหม่เพื่อรักษาสิ่งแวดล้อมผู้ใช้ที่เป็นองค์กรควรติดต่อผู้จำหน่ายและตรวจสอบเงื่อนไขและข้อตกลงที่กำหนดไว้ในสัญญาซื้อผลิตภัณฑ์นี้ ไม่ควรทิ้งผลิตภัณฑ์ชิ้นนี้และอุปกรณ์เสริมอิเล็กทรอนิกส์รวมกับขยะอื่นๆ ที่เกิดขึ้นจากการพาณิชย์ที่จะนำไปกำจัดภายหลัง

การกำจัดแบตเตอรี่ในผลิตภัณฑ์นี้อย่างถูกวิธี

(เป็นสัญลักษณ์ที่ใช้ทั่วไปในประเทศที่เป็นสมาชิกสหภาพยุโรปและประเทศอื่นๆ ในทวีปยุโรป ทั้งนี้ แต่ละประเทศจะมีระบบส่งคืนแบตเตอรี่และกำจัดขยะที่แยกจากกัน)

สัญลักษณ์นี้บนแบตเตอรี่ คู่มือการใช้ หรือบรรจุภัณฑ์บอกให้รู้ว่าไม่ควรทิ้งแบตเตอรี่ในผลิตภัณฑ์นี้รวมกับขยะทั่วไปอื่นๆ เมื่อหมดอายุการใช้งาน ป้ายสัญลักษณ์ทางเคมี Hg Cd หรือ Pb บอกให้รู้ว่าแบตเตอรี่ประกอบด้วยสารปรอท แคดเมียม หรือมีสูงเกินระดับอ้างอิงในข้อกำหนดของ EC 2006/66 หากไม่ทิ้งแบตเตอรี่อย่างถูกต้องเหมาะสมสารเคมีเหล่านี้อาจก่อให้เกิดอันตรายต่อมนุษย์หรือสิ่งแวดล้อมได้เพื่อรักษาทรัพยากรธรรมชาติและเพื่อส่งเสริมการนำวัสดุกลับมาใช้ใหม่ โปรดแยกแบตเตอรี่ออกจากขยะชนิดอื่นๆ และนำกลับมาใช้ใหม่ภายในท้องถิ่นของคุณโดยใช้ระบบส่งคืนแบตเตอรี่

ส่วนประกอบต่างๆ ของโทรศัพท์

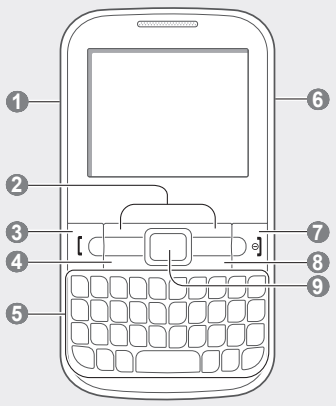

1 ปุ่มระดับเสียง

ในโหมดปกติ ใช้ปรับระดับเสียงปุ่มกดโทรหลอก (กดลง) และส่งข้อความฉุกเฉิน

▶ *"การเปิดใช้งานและการส่งข้อความฉุกเฉิน"*

▶ *"การโทรหลอก"*

2 ซอฟท์คีย์

ดำเนินการตามคำสั่งที่ปรากฏด้านล่างของหน้าจอ

3 ปุ่มโทร

โทรออกหรือรับสายเรียกเข้าส่วนในโหมดปกติ ใช้เพื่อเรียกดูเบอร์ที่โทรออกเบอร์ที่ไม่ได้รับสาย หรือเบอร์ที่รับสายล่าสุด

4 ปุ่มข้อความ

เปิดหน้าจอการเขียนข้อความ

5 แป้นพิมพ์ QWERTY

6 ปุ่มเลือก SIM

ในโหมดปกติ ใช้สลับระหว่าง SIM การ์ด เข้าสู่เมนูการจัดการ SIM (กดค้างไว้)

7 ปุ่มเปิด-ปิด/วางสาย

เปิดและปิดโทรศัพท์ (กดค้างไว้) วางสาย หรือกดเลือกขณะอยู่ในโหมดเมนูเพื่อยกเลิกค่าที่ป้อนไว้และกลับสู่โหมดปกติ

8 ปุ่ม SNS

เข้าถึงเมนู **สื่อสาร**

9 แป้นสัมผัสแบบออพติคัล

เลื่อนดูทางเลือกเมนู (ลาก) ในโหมดปกติ ใช้เข้าสู่โหมดเมนู (กด) ในโหมดเมนู ใช้เลือกทางเลือกเมนูที่มีแถบสีเน้นอยู่หรือยืนยันค่าที่ป้อน (กด)

โทรศัพท์ของคุณจะแสดงสัญลักษณ์ต่างๆ ต่อไปนี้ที่ด้านบนของหน้าจอ

ไอคอน	ความหมาย
	ไม่มีสัญญาณ
	ความแรงของสัญญาณ
	กำลังค้นหาเครือข่าย
	เชื่อมต่อกับเครือข่าย GPRS
	กำลังใช้สาย
	เปิดใช้งานข้อความฉุกเฉิน
	กำลังเชื่อมต่อเว็บเพจ
	การเชื่อมต่อกับเว็บเพจที่มีความปลอดภัย
	โรมมิ่ง (อยู่นอกพื้นที่บริการปกติ)
	เปิดใช้งานการโอนสาย
	ไม่มีซิมการ์ด
	การซิงโครไนซ์กับเว็บ
	เปิดใช้งานบลูทูธ
	ตั้งเวลาเตือนไว้

ไอคอน	ความหมาย
	ใส่การ์ดความจำแล้ว
	เปิดใช้งานวิทยุ FM
	หยุดเล่นวิทยุ
	กำลังเล่นเพลง
	หยุดเล่นเพลงชั่วคราว
	ข้อความ (SMS) ใหม่
	ข้อความมัลติมีเดีย (MMS) ใหม่
	ข้อความอีเมล์ใหม่
	ข้อความ Exchange Activesync ใหม่
	ข้อความเสียงใหม่
	เปิดใช้งานรูปแบบปกติ
	เปิดใช้งานรูปแบบปิดเสียง
	แสดงระดับแบตเตอรี่
	เวลาปัจจุบัน

การใส่ SIM การ์ดและแบตเตอรี่

1. ถอดฝาครอบด้านหลังออกและใส่ SIM การ์ด

2. ใส่แบตเตอรี่และปิดฝาครอบด้านหลังกลับเข้าที่

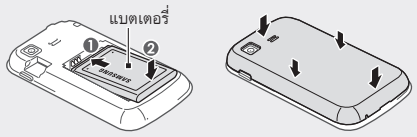

การชาร์จแบตเตอรี่

1. เสียบปลั๊กอะแดปเตอร์แบบพกพา

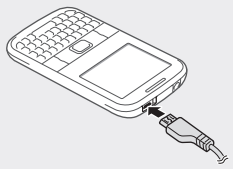

2. เมื่อชาร์จแบตเตอรี่เสร็จเรียบร้อยแล้ว ให้ถอดปลั๊กอะแดปเตอร์แบบพกพาออก

ห้ามถอดแบตเตอรี่ขณะเชื่อมต่อกับอะแดปเตอร์แบบพกพา เพราะอาจจะทำให้โทรศัพท์เสียหายได้

การใส่การ์ดความจำ (เลือกได้)

โทรศัพท์ของคุณจะยอมรับการ์ดความจำชนิด microSD™ หรือการ์ดความจำชนิด microSDHC™ ที่มีความจุไม่เกิน 8 กิกะไบต์ (ขึ้นอยู่กับผู้ผลิตและประเภทของการ์ดความจำ)

การฟอร์แมตการ์ดความจำบน PC อาจทำให้การ์ดใช้งานกับอุปกรณ์ของคุณไม่ได้ ให้ฟอร์แมตการ์ดความจำบนอุปกรณ์ของคุณเท่านั้น

1. ถอดฝาครอบด้านหลังออก
2. ใส่การ์ดความจำเข้ากับเครื่องโดยคว่ำด้านที่มีโลหะสีทองลง

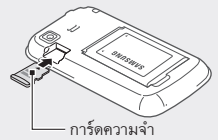

3. ดันการ์ดความจำเข้าไปในช่องเสียบจนกระทั่งการ์ดล็อกเข้าตำแหน่งที่เหมาะสม
4. ใส่ฝาครอบด้านหลังกลับเข้าที่เดิม

ไอคอนเพื่อการแนะนำ

	หมายเหตุ: หมายเหตุ คำแนะนำในการใช้งาน หรือข้อมูลเพิ่มเติมอื่นๆ
→	**ตามด้วย**: ลำดับของทางเลือกหรือเมนูที่คุณต้องเลือกเพื่อดำเนินการขั้นตอนใดๆ ตัวอย่างเช่น ในโหมดเมนู ให้เลือก **ข้อความ** → **เขียนข้อความ** (หมายถึง ให้เลือก **ข้อความ** แล้วตามด้วย **เขียนข้อความ**)
[ ]	**วงเล็บสี่เหลี่ยม**: ปุ่มโทรศัพท์ ตัวอย่างเช่น [⏻] (แสดงถึงปุ่มเปิด-ปิด/วางสาย)
< >	**วงเล็บสามเหลี่ยม**: ซอฟท์คีย์ซึ่งควบคุมฟังก์ชั่นการใช้งานที่ต่างกันไปตามหน้าจอ ตัวอย่างเช่น <**ตกลง**> (แสดงถึงซอฟท์คีย์ **ตกลง**)

การเปิดหรือปิดโทรศัพท์

เมื่อต้องการเปิดโทรศัพท์

1. กด [⏻] ค้างไว้
2. ใส่ PIN และกด <**ตกลง**> (หากจำเป็น)

เมื่อต้องการปิดโทรศัพท์ ให้ทำซ้ำขั้นตอนที่ 1 ตามที่ระบุไว้ด้านบน

การจัดการ SIM การ์ด

โทรศัพท์ของคุณรองรับโหมด SIM คู่ซึ่งให้คุณสามารถใช้ SIM การ์ดได้ 2 การ์ดพร้อมกันโดยไม่ต้องเปลี่ยน รู้จักการเปิดใช้งาน SIM การ์ดและเปลี่ยนการตั้งค่าการ์ด

เมื่อต้องการสลับเครือข่าย

ในโหมดปกติ ให้กด [⧉] เพื่อสลับระหว่างเครือข่าย

เมื่อต้องการเปิดใช้งาน SIM การ์ด

1. ในโหมดเมนู ให้เลือก **การตั้งค่า** → **การจัดการ SIM การ์ด**
   คุณยังสามารถกด [⧉] ค้างไว้ในโหมดปกติได้
2. เลือก **เครือข่าย** และเลื่อนไปทางซ้ายหรือขวาไปยัง SIM การ์ด
3. กด <**เปลี่ยน**> เพื่อเปิดใช้งานการ์ด

เมื่อต้องการสลับ SIM การ์ดโดยอัตโนมัติ

1. ในโหมดเมนู ให้เลือก **การตั้งค่า** → **การจัดการ SIM การ์ด**
2. เลือก **การเปลี่ยนอัตโนมัติของ SIM**
3. กด <**เปลี่ยน**> เพื่อเปิดใช้งานคุณสมบัติสลับอัตโนมัติ
4. เลือก SIM การ์ดและตั้งเวลาเริ่มต้นและเวลาสิ้นสุดในการสลับ SIM การ์ด
5. กด <**บันทึก**>
6. ทำซ้ำขั้นตอนที่ 4-5 สำหรับ SIM การ์ดอื่น

เมื่อต้องการลงทะเบียน SIM การ์ด

1. ในโหมดเมนู ให้เลือก **การตั้งค่า** → **การจัดการ SIM การ์ด**
2. เลือก **ลงทะเบียนการ์ด**
3. เลื่อนไปทางซ้ายหรือขวาไปยัง SIM การ์ด
4. กด <**เลือก**> และเปลี่ยนชื่อและไอคอนของการ์ด

การเข้าถึงเมนู

เมื่อต้องการเข้าถึงเมนูของโทรศัพท์

1. ในโหมดปกติ ให้กด <**เมนู**> หรือแป้นสัมผัสแบบออพติคัลเพื่อเข้าสู่โหมดเมนู
2. ใช้แป้นสัมผัสแบบออพติคัลเพื่อเลื่อนไปยังเมนูหรือทางเลือก
3. กด <**เลือก**>, <**ตกลง**> หรือแป้นสัมผัสแบบออพติคัลเพื่อยืนยันทางเลือกที่มีแถบสีเน้น
4. กด <**กลับ**> เพื่อเลื่อนขึ้นหนึ่งระดับ กด [⏻] เพื่อปิดเมนูหรือแอพพลิเคชั่น และกลับไปที่โหมดปกติ

- เมื่อคุณเข้าสู่เมนูที่ต้องใช้รหัส PIN2 คุณต้องใส่รหัส PIN2 ที่ให้มากับ SIM การ์ด หากต้องการทราบรายละเอียด โปรดติดต่อผู้ให้บริการของคุณ
- ซัมซุงไม่ขอรับผิดชอบต่อการสูญหายของรหัสผ่านหรือข้อมูลส่วนตัว หรือความเสียหายอื่นๆ ที่เกิดจากซอฟต์แวร์ที่ไม่ถูกต้องตามกฎหมาย

การโทรออก

1. ในโหมดปกติ ให้ใส่รหัสพื้นที่และหมายเลขโทรศัพท์
2. กด [📞] เพื่อโทรออกไปยังหมายเลขที่ต้องการ
3. เมื่อต้องการวางสาย ให้กด [⏻]

การรับสาย

1. เมื่อมีสายเข้า ให้กด [📞]
2. เมื่อต้องการวางสาย ให้กด [⏻]

ปรับระดับเสียง

เมื่อต้องการปรับระดับเสียงเรียกเข้า

1. ในโหมดเมนู ให้เลือก **การตั้งค่า** → **รูปแบบเสียง**
2. เลื่อนไปยังรูปแบบที่คุณกำลังใช้อยู่

ถ้าคุณใช้รูปแบบปิดเสียงหรือออฟไลน์อยู่ คุณจะปรับระดับเสียงของเสียงเรียกเข้าไม่ได้

3. กด <**แก้ไข**> → **ระดับเสียง**
4. เลื่อนไปที่ **การเตือนการโทร**
5. เลื่อนไปทางซ้ายหรือขวาเพื่อปรับระดับเสียง และกด <**กำหนด**>

เมื่อต้องการปรับระดับเสียงระหว่างการโทร

ในขณะที่กำลังสนทนา ให้กดปุ่มระดับเสียงเพื่อปรับระดับเสียง

ในบริเวณที่มีเสียงรบกวน คุณอาจได้ยินเสียงคู่สนทนาได้ไม่ชัดขณะที่ใช้งานลำโพงโทรศัพท์ เพื่อให้รับฟังเสียงได้ชัดเจนยิ่งขึ้น ให้ใช้งานโทรศัพท์ในโหมดปกติ

การเปลี่ยนเสียงเรียกเข้า

1. ในโหมดเมนู ให้เลือก **การตั้งค่า** → **รูปแบบเสียง**
2. เลื่อนไปยังรูปแบบที่คุณกำลังใช้อยู่

ถ้าคุณใช้รูปแบบปิดเสียงหรือออฟไลน์อยู่ คุณจะเปลี่ยนเสียงเรียกเข้าไม่ได้

3. กด <**แก้ไข**> → **เสียงเรียกโทรปกติ**
4. เลือก หมวดหมู่ → เสียงเรียกเข้า

หากต้องการเปลี่ยนเป็นรูปแบบอื่น ให้เลือกรูปแบบจากรายการ

การโทรไปยังเบอร์ที่โทรออกล่าสุด

1. ในโหมดปกติ ให้กด [📞] เพื่อแสดงรายการของเบอร์ล่าสุด
2. เลื่อนไปทางซ้ายหรือขวาไปยังประเภทการโทร
3. เลื่อนขึ้นหรือลงไปยังหมายเลขหรือชื่อ
4. กดแป้นสัมผัสแบบออพติคัลเพื่อดูรายละเอียดการโทรหรือ [📞] เพื่อโทรออกไปยังหมายเลข

การใช้หน้าจอหลักแบบสมาร์ท

หน้าจอหลักแบบสมาร์ทช่วยให้คุณสามารถเข้าถึงแอพพลิเคชั่นและรายชื่อที่คุณชื่นชอบ และดูเหตุการณ์หรือสิ่งที่ต้องทำที่กำลังจะถึง คุณสามารถกำหนดหน้าจอหลักแบบสมาร์ทให้เหมาะกับความต้องการและความจำเป็นของคุณได้

เมื่อคุณใช้หน้าจอหลักแบบสมาร์ท ปุ่มเลื่อนตำแหน่งจะไม่ทำหน้าที่เป็นทางลัด

เมื่อต้องการกำหนดหน้าจอหลักแบบสมาร์ท

1. ในโหมดเมนู ให้เลือก **การตั้งค่า** → **จอภาพ** → **หน้าแรกแบบสมาร์ท**
2. กด <**แก้ไข**>
3. เลือกรายการที่จะแสดงบนหน้าจอหลักแบบสมาร์ท
4. กด <**ทางเลือก**> → **บันทึก**
5. กดแป้นสัมผัสแบบออพติคัล

คุณสามารถเปลี่ยนหน้าจอปกติเป็นรูปแบบอื่นได้ ในโหมดเมนู ให้เลือก **การตั้งค่า** → **จอภาพ** → **หน้าแรกแบบสมาร์ท** และเลื่อนไปทางซ้ายหรือขวาไปยังรูปแบบที่คุณต้องการ

เมื่อต้องการเข้าถึงรายการในหน้าจอแรกแบบสมาร์ท

ลากแป้นสัมผัสแบบออพติคัลเพื่อเลื่อนดูรายการบนหน้าแรกแบบสมาร์ท และกดแป้นสัมผัสแบบออพติคัลเพื่อเลือกรายการ

เมื่อต้องการกำหนดแถบเครื่องมือทางลัด

1. ในโหมดเมนู ให้เลือก **การตั้งค่า** → **จอภาพ** → **หน้าแรกแบบสมาร์ท**
2. กด <**แก้ไข**>
3. เลื่อนไปยัง **แถบเครื่องมือทางลัด** และกด <**ทางเลือก**> → **แก้ไขทางลัด**
4. เลือกเมนูที่จะเปลี่ยนหรือตำแหน่งว่าง และกด <**แก้ไข**>
5. เลือกเมนูที่คุณต้องการ
   ลากแป้นสัมผัสแบบออพติคัลไปทางขวา เพื่อเลือกเมนูย่อย (หากจำเป็น)
6. กด <**บันทึก**>

การใส่ข้อความ

เมื่อต้องการเปลี่ยนโหมดใส่ข้อความ

- กด <**ทางเลือก**> → **ทางเลือกการเขียน** → **ภาษาเขียน** เพื่อเปลี่ยนภาษาเขียน
- กด <**ทางเลือก**> → **เปิดข้อความล่วงหน้า** เพื่อเปลี่ยนเป็นโหมด T9
- กด [Alt] และ [5 ทั่ว] เพื่อเปิดหน้าต่างสัญลักษณ์
- กด [5 ทั่ว] เพื่อเปลี่ยนภาษาเขียน
- กด [⇧] เพื่อเปลี่ยนตัวพิมพ์เล็ก/ใหญ่
- กด [Alt] เพื่อใส่ตัวเลข

โหมด T9

1. กดปุ่มตัวอักษรตัวเลขที่เหมาะสม เพื่อใส่คำทั้งหมด
2. เมื่อคำที่แสดงถูกต้องแล้ว ให้กด [␣] เพื่อเว้นวรรค หากคำที่ถูกต้องไม่ปรากฏขึ้น ให้ลากแป้นสัมผัสแบบออพติคัลขึ้นหรือลงเพื่อเลือกคำอื่น

โหมดตัวอักษร

กดปุ่มตัวอักษรตัวเลขที่เหมาะสมเพื่อใส่ตัวอักษร

โหมดตัวเลข

กดปุ่มตัวอักษรตัวเลขที่เหมาะสมเพื่อใส่ตัวเลข

โหมดสัญลักษณ์

กดปุ่มตัวอักษรตัวเลขที่เหมาะสมเพื่อใส่สัญลักษณ์

- เมื่อต้องการเลื่อนเคอร์เซอร์ ให้ลากแป้นสัมผัสแบบออพติคัล
- เมื่อต้องการลบตัวอักษรทีละตัว ให้กด [⌫] เมื่อต้องการลบตัวอักษรอย่างรวดเร็ว ให้กด [⌫] ค้างไว้
- เมื่อต้องการเว้นวรรคระหว่างตัวอักษร ให้กด [␣]
- เพื่อเริ่มบรรทัดใหม่, กด [↵]

การเพิ่มรายชื่อใหม่

ตำแหน่งความจำที่ใช้บันทึกรายชื่อใหม่อาจมีการกำหนดไว้ล่วงหน้า ทั้งนี้ ขึ้นอยู่กับผู้ใช้บริการของคุณ เมื่อต้องการเปลี่ยนตำแหน่งความจำ ในโหมดเมนู ให้เลือก **รายชื่อ** → <**ทางเลือก**> → **การตั้งค่า** → **บันทึกรายชื่อใหม่ไปยัง** → ตำแหน่งความจำ

1. ในโหมดปกติ ให้ใส่หมายเลขโทรศัพท์และกด <**บันทึก**>
2. เลือกตำแหน่งความจำ (หากจำเป็น)
3. เลือก **สร้างรายชื่อ**
4. เลือกชนิดของหมายเลข (หากจำเป็น)
5. ใส่ข้อมูลรายชื่อ
6. กด <**บันทึก**> หรือกด <**ทางเลือก**> → **บันทึก**

การโทรหลอก

คุณสามารถใช้การโทรหลอกได้เมื่อคุณต้องการเลี่ยงออกจากการประชุมหรือการสนทนาที่อยากยุติ

การเปิดใช้งานคุณสมบัติการโทรหลอก

ในโหมดเมนู ให้เลือก **การตั้งค่า** → **โทร** → **การโทรหลอก** → **ปุ่มลัดการโทรหลอก**

เมื่อต้องการโทรหลอก

ในโหมดปกติ ให้กดปุ่มลดระดับเสียงค้างไว้

การส่งและการดูข้อความ

เมื่อคุณตั้งค่าการตั้งค่าการเชื่อมต่อเครื่องคอมพิวเตอร์ไปยังหน่วยความจำและเชื่อมต่อโทรศัพท์ของคุณกับพีซี, พีซีจะยอมรับโทรศัพท์ของคุณเป็นดิสก์ชั่วคราวได้ ถ้าคุณฟอร์แมตดิสก์ชั่วคราวนี้ ทุกข้อความมัลติมีเดียและอีเมล์ (อีเมล์รวมถึงการดาวน์โหลดจากเซิร์ฟเวอร์ Exchange) ที่บันทึกไว้ในมือถือของคุณจะถูกลบ คุณต้องแบ็กอัพข้อมูลสำคัญก่อนทำการฟอร์แมตมือถือของคุณในเครื่องคอมพิวเตอร์

เมื่อต้องการส่งข้อความหรือข้อความมัลติมีเดีย

1. ในโหมดเมนู ให้เลือก **ข้อความ** → **เขียนข้อความ**
2. ใส่เลขหมายของผู้รับและเลื่อนลง
3. ใส่ข้อความของคุณ ดูที่ *"การใส่ข้อความ"*
   เมื่อต้องการส่งข้อความ ให้ข้ามไปที่ขั้นตอนที่ 5
   เมื่อต้องการแนบมัลติมีเดีย ให้ทำตามขั้นตอนที่ 4 ต่อ
4. กด <**ทางเลือก**> → **เพิ่มมัลติมีเดีย** และเพิ่มรายการ
5. กดแป้นสัมผัสแบบออพติคัลเพื่อส่งข้อความ

เมื่อต้องการดูข้อความหรือข้อความมัลติมีเดีย

1. ในโหมดเมนู ให้เลือก **ข้อความ** → **ข้อความเข้า**
2. เลือกข้อความ SMS หรือข้อความ MMS

การเปิดใช้งานและส่งข้อความข้อความฉุกเฉิน

ในกรณีฉุกเฉิน คุณสามารถส่งข้อความฉุกเฉินให้ครอบครัวหรือเพื่อนเพื่อขอความช่วยเหลือได้

เมื่อต้องการเปิดใช้งานข้อความฉุกเฉิน

1. ในโหมดเมนู ให้เลือก **ข้อความ** → **การตั้งค่า** → **ข้อความฉุกเฉิน** → **ทางเลือกการส่ง**
2. กด <**เปลี่ยน**> เพื่อเปิดข้อความฉุกเฉิน
3. เลื่อนลงและกดแป้นสัมผัสแบบออพติคัลเพื่อเปิดรายการผู้รับ
4. กด <**ค้นหา**> เพื่อเปิดรายชื่อ
5. เลือกรายชื่อ
6. เลือกหมายเลข (หากจำเป็น)
7. เมื่อคุณเลือกรายชื่อเสร็จแล้ว ให้กดแป้นสัมผัสแบบออพติคัลเพื่อบันทึกผู้รับ
8. เลื่อนลง และกำหนดจำนวนครั้งในการส่งข้อความฉุกเฉินซ้ำ
9. กด <**กลับ**> → <**ใช่**>

เมื่อต้องการส่งข้อความฉุกเฉิน

1. ขณะที่โทรศัพท์ล็อก ให้กดปลายด้านใดด้านหนึ่งของปุ่มระดับเสียงสี่ครั้งเพื่อส่งข้อความฉุกเฉินไปยังหมายเลขที่ตั้งไว้ล่วงหน้า
   โทรศัพท์จะเปลี่ยนเป็นโหมดฉุกเฉิน และส่งข้อความฉุกเฉินที่ตั้งไว้ล่วงหน้า
2. เมื่อต้องการออกจากโหมดฉุกเฉิน ให้กด [⏻]

การใช้กล้องถ่ายรูป

เมื่อต้องการจับภาพ

1. ในโหมดเมนู ให้เลือก **กล้อง**
2. เล็งเลนส์ไปยังสิ่งที่ต้องการถ่ายและปรับให้เหมาะสม
3. กดแป้นสัมผัสแบบออพติคัลหรือ [📷] เพื่อถ่ายภาพ
   รูปถ่ายจะถูกบันทึกโดยอัตโนมัติ

เมื่อต้องการดูรูปถ่าย

ในโหมดเมนู ให้เลือก **ไฟล์ส่วนตัว** → **รูปภาพ** → ไฟล์รูปถ่าย

เมื่อต้องการบันทึกภาพวีดีโอ

1. ในโหมดเมนู ให้เลือก **กล้อง**
2. กด [1] เพื่อเปลี่ยนเป็นกล้องวีดีโอ
3. เล็งเลนส์ไปยังสิ่งที่ต้องการถ่ายและปรับให้เหมาะสม
4. กดแป้นสัมผัสแบบออพติคัลหรือ [📷] เพื่อเริ่มการบันทึก
5. กดแป้นสัมผัสแบบออพติคัล, <**หยุด**> หรือ [📷] เพื่อหยุดการบันทึก
   วีดีโอจะถูกบันทึกโดยอัตโนมัติ

เมื่อต้องการดูวีดีโอ

ในโหมดเมนู ให้เลือก **ไฟล์ส่วนตัว** → **วีดีโอ** → ที่เก็บ

การฟังเพลง

1. ในโหมดเมนู ให้เลือก **เพลง** → **ที่เก็บ**
2. เลือกหมวดหมู่เพลง → ไฟล์เพลง
3. ควบคุมการเล่นด้วยปุ่มต่างๆ ต่อไปนี้:

ปุ่ม	ฟังก์ชั่น
ระดับเสียง	ปรับระดับเสียง
▯▯	หยุดเล่นชั่วคราว เลือก ▷ เพื่อกลับสู่การเล่น
⏮	เริ่มเล่นใหม่ เลื่อนไปยังไฟล์ก่อนหน้า (กดภายใน 3 วินาที) ค้นหาย้อนกลับในไฟล์ (กดค้างไว้)
⏭	เลื่อนไปยังไฟล์ถัดไป ค้นหาไปข้างหน้าในไฟล์ (กดค้างไว้)
1	เปิดใช้งานระบบเสียงรอบทิศทาง 5.1 แชนแนล
2	เลือกเอฟเฟ็คส์เสียง
3	เปิดหรือปิดใช้งานโหมดสับเพลง
4	เปลี่ยนโหมดทำซ้ำ
5	เปลี่ยนการเห็นภาพ