

# Pilotage



## Structure des enseignements

### Univers Pilotage

<input type="checkbox"/> Classe Individu	4
<input type="checkbox"/> Classe Coursus	5
<input type="checkbox"/> Sous-classe Couverture Sociale	6
<input type="checkbox"/> Classe Inscription Administrative Etape	7
<input type="checkbox"/> Sous-classe Troisième Cycle	9
<input type="checkbox"/> Classe Inscription Pédagogique Etape	10

### Univers Heure d'Enseignement

<input type="checkbox"/> Refonte de l'Univers HEUR_ENS	11
--	----

### Domaine Pilotage

<input type="checkbox"/> Suppression des états normalisés « Analyse des charges prévisionnelles et théoriques d'enseignement »	12
--	----

## **EVOLUTION DE L'UNIVERS PILOTAGE :**

### Contexte des évolutions :

L'univers Pilotage d'Apogée est modifié pour y ajouter plusieurs informations qui permettront une production plus aisée des différents indicateurs de suivi liés à la mise en place de la LOLF.

Ces informations sont soit de nouvelles données introduites au titre de la LOLF (cursus, action LOLF...) ou des données pré-existantes dans le produit qui ne figuraient pas dans l'univers Pilotage et qui sont susceptibles de contribuer à la production de certains indicateurs LOLF.



Les informations liées aux charges d'enseignement se trouvent encore à 2 endroits différents : les données de la table ELEMENT\_PEDAGOGI ont été reprises<sup>1</sup> dans la nouvelle table ELP\_CHARGE\_ENS, qui est maintenant annualisée.

Pour l'instant<sup>2</sup>, les colonnes redondantes de l'ancien modèle physique de données ne sont pas supprimées. Ces colonnes contiendront toujours les données qui servent éventuellement à certains de vos outils locaux (comme la publication de l'offre de formation), mais ces données ne pourront plus être modifiées par Apogée puisque les écrans d'Apogée s'appuient sur la nouvelle table.

Il faut donc être très vigilant avec l'utilisation des objets suivants :

- Témoin élément participant au calcul de charges,
- Nombre d'heures CM,
- Nombre d'heures TD,
- Nombre d'heures TP,
- Section CNU.

Seuls les objets livrés avec l'Univers Heur\_Ens ont évolués avec la version 3.50.

Vos anciens objets et/ou rapports deviennent obsolètes et lors de la création de nouveaux objets et rapports, il faut vous assurer de pointer sur la nouvelle table annualisée ELP\_CHARGE\_ENS.

---

<sup>1</sup> Cf script de reprise dans le guide des évolutions du domaine Exploitation de la version 3.50

<sup>2</sup> Cf. Note de Cadrage de la version 3.50 (cadr\_350.doc)

## Evolution de la classe Individu : création de 4 objets

- Adresse annuelle - Pays (code) :
  - code du pays de l'adresse annuelle de l'étudiant: 3 caractères alphanumériques,
  - cet objet se situe après le code postal de l'adresse annuelle et avant le code postal de l'adresse fixe de l'étudiant.
  
- Adresse annuelle - Pays (lib.) :
  - libellé long du pays de l'adresse annuelle de l'étudiant: 40 caractères alphanumériques,
  - cet objet se situe après le code du pays de l'adresse annuelle de l'étudiant .
  
- Adresse fixe - Pays (code) :
  - code du pays de l'adresse fixe de l'étudiant: 3 caractères alphanumériques,
  - cet objet se situe après le libellé de la commune de l'adresse fixe et avant l'année de 1<sup>ère</sup> inscription en enseignement supérieure.
  
- Adresse fixe - Pays (lib.) :
  - libellé long du pays de l'adresse fixe de l'étudiant: 40 caractères alphanumériques,
  - cet objet se situe après le code du pays de l'adresse fixe de l'étudiant .

## **Evolutions de la classe Coursus : création de 3 objets**

- Version diplôme – Coursus LMD (code) :
  - code du cursus LMD: 1 caractère alphanumérique,
  - ce champ est renseigné lorsqu'un cursus a été précisé pour la version de diplôme à laquelle l'étudiant est inscrit.
  - cet objet se situe après le caractère de la version de diplôme et avant le code de l'école doctorale.
  
- Version diplôme - Coursus LMD (lib.) :
  - libellé long du cursus LMD: 40 caractères alphanumériques,
  - ce champ est renseigné lorsqu'un cursus a été précisé pour la version de diplôme à laquelle l'étudiant est inscrit.
  - cet objet se situe après le code du cursus LMD.
  
- Version diplôme – Coursus LMD (Num. ord) :
  - numéro d'ordre d'affichage du cursus LMD: 3 caractères numériques,
  - ce champ est renseigné lorsqu'un cursus a été précisé pour la version de diplôme à laquelle l'étudiant est inscrit. Il permettra dans l'univers BO de réaliser des tris sur les rapports. Cet objet se situe après le libellé du cursus LMD.

## **Evolutions de la sous-classe Couverture Sociale : création de 2 objets**

- Aide financière secondaire (code) :
  - code de l'aide financière secondaire de l'étudiant: 1 caractère alphanumérique,
  - cet objet se situe après le libellé de l'aide financière principale et avant le code de la bourse.
  
- Aide financière secondaire (lib.) :
  - libellé long de l'aide financière secondaire de l'étudiant: 40 caractères alphanumériques,
  - cet objet se situe après le code de l'aide financière secondaire de l'étudiant .

## **Evolutions de la classe Inscription Administrative Etape: création de 6 objets**

- Etape - Action LOLF (code) :
  - code de l'action LOLF: 2 caractères alphanumériques,
  - ce champ est renseigné lorsqu'une action LOLF a été précisée pour l'étape à laquelle l'étudiant est inscrit.
  - cet objet se situe après le code de la version d'étape et avant le code de l'école doctorale.
  
- Etape - Action LOLF (lib.) :
  - libellé long de l'action LOLF: 135 caractères alphanumériques,
  - ce champ est renseigné lorsqu'une action LOLF a été précisée pour l'étape à laquelle l'étudiant est inscrit.
  - cet objet se situe après le code de l'action LOLF.
  
- Etape - Action LOLF (Num. ord) :
  - numéro d'ordre d'affichage de l'action LOLF: 3 caractères numériques,
  - ce champ est renseigné lorsqu'une action LOLF a été précisée pour l'étape à laquelle l'étudiant est inscrit. Il permettra dans l'univers BO de réaliser des tris sur les rapports.
  - cet objet se situe après le libellé de l'action LOLF.
  
- Etape – Coursus LMD (code) :
  - code du cursus LMD: 1 caractère alphanumérique,
  - ce champ est renseigné lorsqu'un cursus LMD a été précisé pour l'étape à laquelle l'étudiant est inscrit.
  - cet objet se situe après le numéro d'ordre d'affichage de l'action LOLF.
  
- Etape - Coursus LMD (lib.) :
  - libellé long du cursus LMD: 40 caractères alphanumériques,
  - ce champ est renseigné lorsqu'un cursus a été précisé pour l'étape à laquelle l'étudiant est inscrit.
  - cet objet se situe après le code du cursus LMD de l'étape.

- Etape – Coursus LMD (Num. ord) :
  - numéro d'ordre d'affichage du cursus LMD: 3 caractères numériques,
  - ce champ est renseigné lorsqu'un cursus a été précisé pour l'étape à laquelle l'étudiant est inscrit. Il permettra dans l'univers BO de réaliser des tris sur les rapports.
  - cet objet se situe après le libellé du cursus LMD de l'étape.



## **Evolutions de la sous-classe Troisième Cycle : création d'1 objet**

- Date soutenance (date) :
  - date de soutenance de la thèse de l'étudiant: format date,
  - cet objet se situe en fin de l'arborescence, soit après le témoin Thèse en co-tutelle.

## **Evolutions de la classe Inscription Pédagogique Etape : création d'1 objet**

- ELP – Enseignement à distance (O/N):
  - témoin indiquant si l'élément est dispensé à distance: 2 valeurs possibles : O ou N,
  - ce champ est renseigné à 'O' lorsque l'étudiant s'inscrit à un élément qui est dispensé à distance, c'est à dire que le témoin "Enseignement à distance" est coché pour cet élément dans la Structure des enseignements. Sinon, ce champ est renseigné à 'N'.
  - cet objet se situe après le libellé de la nature de l'élément et avant le témoin de prise en compte pour calcul.

## **EVOLUTION DE L'UNIVERS HEUR ENS :**

### Contexte des évolutions :

Les données Apogée concernant le calcul de charges liées aux heures d'enseignement ont fortement évoluée. L'Univers HEUR\_ENS a donc été complètement revu.

L'ensemble de l'univers est détaillé dans le manuel d'utilisation de l'infocentre Pilotage de la version 3.50.

## Apogée Version 3.45

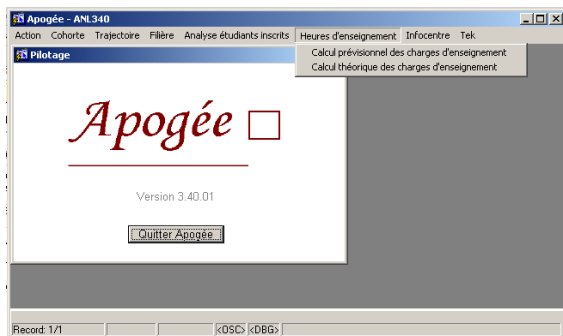

## Apogée Version 3.50

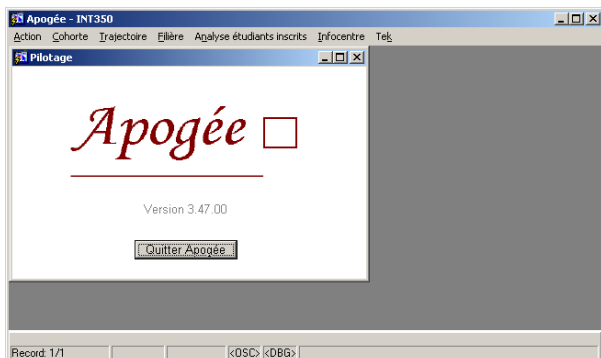

## Suppression des états normalisés « Analyse des charges prévisionnelles et théoriques d'enseignement »

### Contexte de l'évolution :

Les établissements ont souhaité disposer dans Apogée d'éditeurs de calcul des charges d'enseignement prévisionnelles et théoriques.

❶ Les anciens tableaux de bord du domaine Pilotage disponibles sous Business Object ont été supprimés, ainsi que les entrées de menu correspondantes dans le domaine Pilotage d'Apogée

