



GEOCAD

MANUEL

D'UTILISATION

SIG intercommunal

Agglomération Villefranche Beaujolais

Arnas
Blacé
Cogny
Denicé
Gleizé
Jarnioux
Jassans-Riottier
Lacenas
Le Perréon
Liergues
Limas
Montmelas-Saint-Sorlin
Rivolet
Saint-Cyr-le-Chatoux
Saint-Etienne-des-Dullières
Saint-Georges-de-Reneins
Saint-Julien
Salles-Arbuissonnas-en-Beaujolais
Vaux-en-Beaujolais
Villefranche-sur-Saône
Ville-sur-Jarnioux

SOMMAIRE

PRESENTATION DE L'INTERFACE	3
COMPOSANTS DE L'INTERFACE DE L'APPLICATION	4
Couches de la carte	4
Fenêtre cartographique	5
Barre d'état	5
OUTILS CARTOGRAPHIQUES.....	6
Onglet « navigation et sélection »	6
Onglet « Outils »	10
Onglet « Recherches »	17
Onglet « Google »	20
Onglet « Aide ».....	22
OBJETS ET ACTIONS ASSOCIEES.....	22
Fonctionnalités liées aux Communes :.....	23
Fonctionnalités liées aux Parcelles :.....	24

PRESENTATION DE L'INTERFACE

The screenshot displays the user interface of the SIG Intercommunal GEOCAD software. The interface is organized into several key sections:

- Navigation et Sélection:** A top toolbar containing menus for 'Outils', 'Recherches', 'Google', and 'Aide'. Below this are three sub-sections: 'Session' (Ouverture, Sauver), 'Navigation' (Déplacement, Zoom, Initial, Précédent), and 'Sélection' (Sélection, Effacer, Modes, Information).
- Objet:** A vertical sidebar on the left with categories like 'Données graphiques', 'Tableaux de données', 'Parcelle', 'Unités foncière', 'Plan de situation Parcelaire', 'Rapports Parcelaires', 'Consultation I-Matrice', and 'Parcourir'.
- Calques:** A layer management window showing a list of layers: 'Voirie communautaire', 'Habillage', 'Assainissement collectif', 'Fonds de carte', 'Photos aériennes', and 'Photo aérienne 2012'. A red arrow points from this window to the 'Objet' sidebar, with a label 'Objets et actions associées'.
- Carte:** The central map area displays a commune with numerous parcels, each labeled with its name (e.g., LE PERREON, SAINT-ETIENNE-DES-OUILLIERES, VAUX-EN-BEAUJOLAIS, etc.). A red arrow points from the 'Calques' window to the map, with a label 'Couches de la carte'. A box on the right side of the map is labeled 'Fenêtre cartographique'.
- Barre d'état:** A status bar at the bottom of the map area showing '0 objets sélectionnés', '1: 90728,69', '31,21 x 17,84 (km)', and 'Powered by MapGuide'.

COMPOSANTS DE L'INTERFACE DE L'APPLICATION

Couches de la carte

Ce sont les éléments qui sont affichés dans la carte. En fonction de l'échelle de la carte, plus ou moins d'informations sont affichées (par exemple, les parcelles ne sont pas affichées à l'échelle de l'Agglomération car elles seront difficilement visibles).

A une échelle plus précise, les parcelles s'affichent, ainsi que les bâtis, la photo-aérienne, les adresses, les routes, etc.

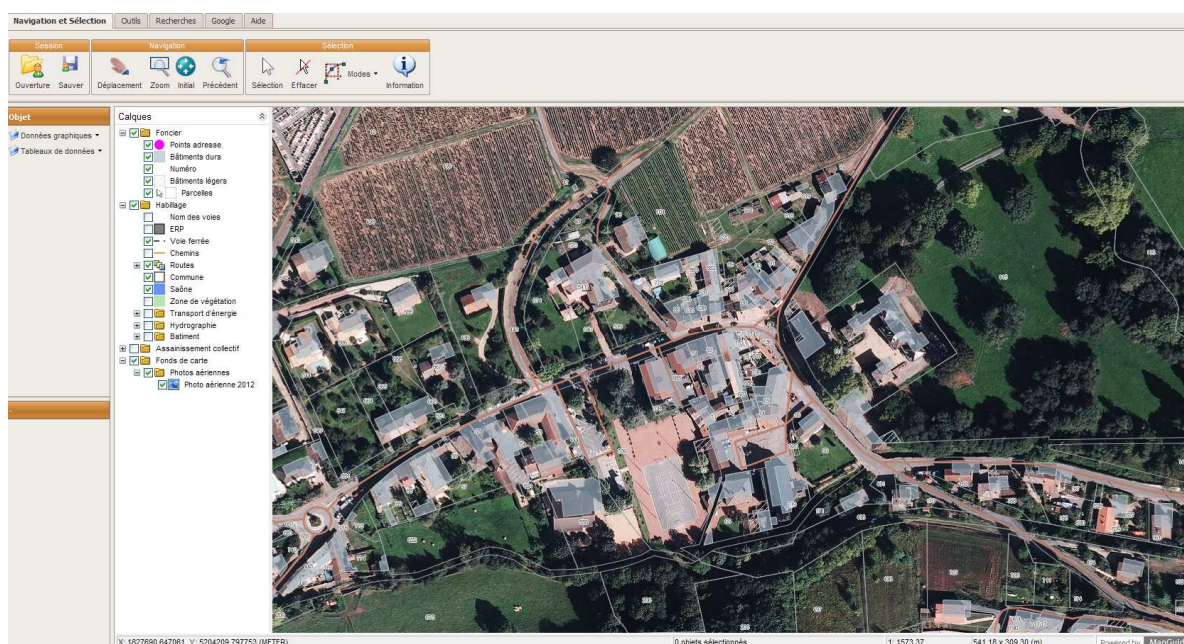

- Les couches sont généralement regroupées selon le thème traité (Foncier, Assainissement...). Ces groupes sont reconnaissables par le symbole  à gauche de leur nom. Pour afficher les couches d'un groupe, cliquer sur le **+** à gauche du nom du groupe :

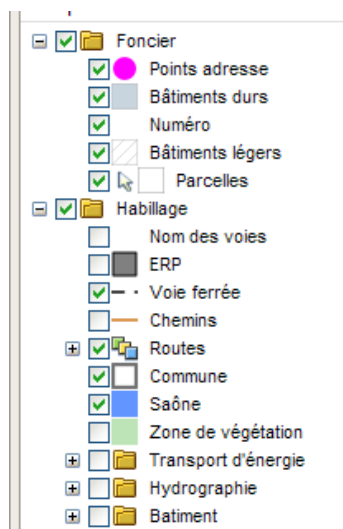

- Pour rendre visible/invisible une couche, il suffit de cocher à gauche du nom de la couche :



- Pour afficher la légende thématique d'une couche, il suffit de cliquer sur le + :

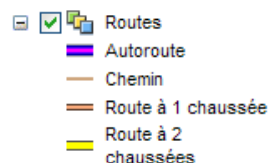

Fenêtre cartographique

Elle constitue l'élément principal de l'application, en affichant les différentes couches présentées dans la légende. Il est possible de zoomer et de zoomer sur la carte en utilisant la molette : le changement d'échelle s'effectuera alors par rapport au curseur de la souris.

Barre d'état



Elle présente quatre informations :

- Les coordonnées X, Y de la position du curseur
- Les objets sélectionnés ainsi que leur nombre, ce qui est intéressant lorsque les objets sélectionnés ne sont plus visibles dans la fenêtre cartographique
- L'échelle de la carte (ici : 1 cm sur la carte = 150 m sur le terrain). Pour modifier l'échelle de la carte, cliquez sur l'échelle (ici 15 000), et modifiez la valeur.

OUTILS CARTOGRAPHIQUES

Onglet « navigation et sélection »



Sous onglet « Session »

Vous avez la possibilité d'enregistrer votre session de travail qui correspond à :

- Les couches rendues visibles ou invisibles
- Le zoom réalisé
- Des annotations créées (voir plus loin)
- Les zones tampons créées (voir plus loin)
- Les unités foncières (voir plus loin)

Cette fonctionnalité vous permet ainsi d'entièrement personnalisée votre carte, de la sauvegarder et de la réexploiter de manière indépendante (la session peut être sauvegardée dans votre répertoire personnel).

- **Sauver :**



Pour sauver une session, cliquez sur l'icône « Sauver session » : cliquez alors sur le lien qui vous est proposé dans la fenêtre suivante :

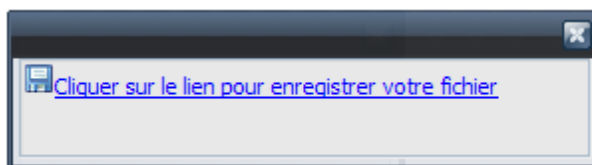

Cette fenêtre s'affiche ensuite : cliquez sur enregistrer.



Donner un nom à votre fichier puis enregistrez.

L'extension des fichiers de session est .GMS

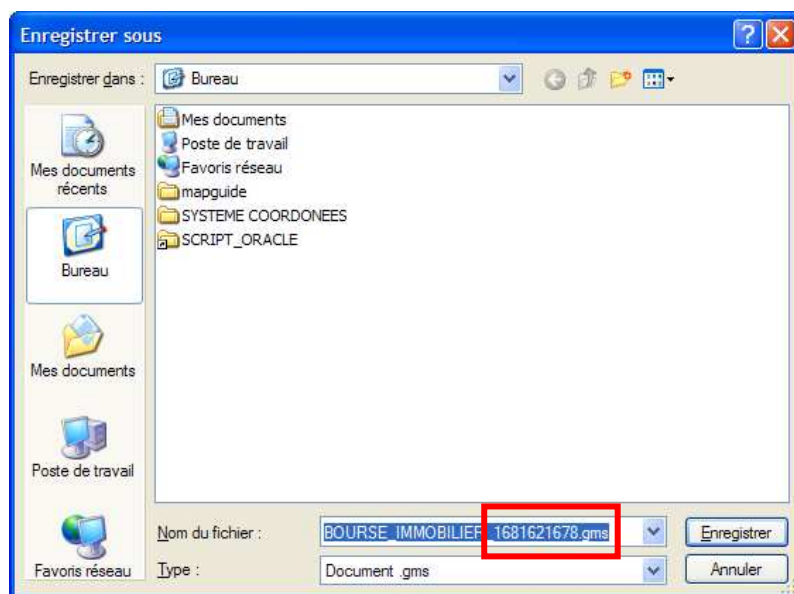

- **Ouverture :**



Pour charger une session, il suffit de cliquer sur « Ouvrir Session », cette fenêtre vous invite ensuite à situer votre fichier dans l'arborescence :

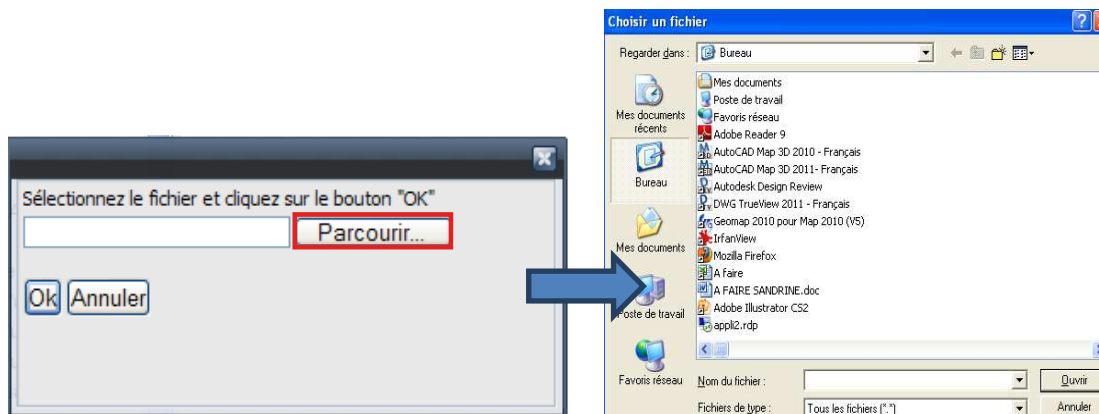

Sous onglet « Navigation »

- **Déplacement :**



Cet outil permet de vous déplacer sur la carte. **Cette fonctionnalité est également accessible en restant appuyé sur la molette de la souris.**

- **Zoom** :



Cet outil permet de définir votre zoom à l'aide d'un rectangle : l'étendu de celui-ci déterminera l'étendu de la nouvelle vue sur la carte.

- **Initial** :



Cet outil permet de retourner au zoom initial (sur l'ensemble de la Communauté d'Agglomération).

- **Précédent** :



Cet outil permet de revenir au zoom précédent.

Sous onglet « Sélection »

- **Sélection** :



Cet outil permet de :

- Sélectionner une ou plusieurs parcelles :



La sélection peut se faire :

- soit en cliquant une fois sur la parcelle,

- soit en créant un rectangle permettant de sélectionner toutes les parcelles contenues dans ce rectangle,
 - soit en cliquant une fois sur plusieurs parcelles, mais en maintenant le bouton SHIFT du clavier enfoncé.
- Ouvrir la fiches d'informations par un double clic sur une parcelle :

Consultation parcelle

GeoNet

N° de section : N° de parcelle : Surface (m2) :

ADRESSE DE LA PARCELLE

Numéro : Voie : Commune :

PROPRIETAIRE

Nom : Détails :

Date d'acquisition de la parcelle :

BATI

Présence de bâtiment sur la parcelle ? Détails :

- Obtenir des informations sous la forme d'info-bulle :



- **Effacer :**

 Une parcelle ou un ensemble de parcelles préalablement sélectionnées pourront être désélectionnés à l'aide de cet outil.

- **Modes**

Cet outil propose deux modes de sélection de parcelles : par polygone ou par cercle (dans le cas par exemple d'un rayon autour d'un monument historique).

- **Information :**



Au même titre qu'un double clic avec l'outil sélection, il est possible d'ouvrir la fiche d'informations d'une parcelle après l'avoir au préalable sélectionnée.

Onglet « Outils »



- **Impression :**



Cet outil permet de générer une feuille d'impression comportant une mise à jour prédéfinie.

Une fois l'outil activé, cette nouvelle fenêtre s'affiche, elle vous permet de :

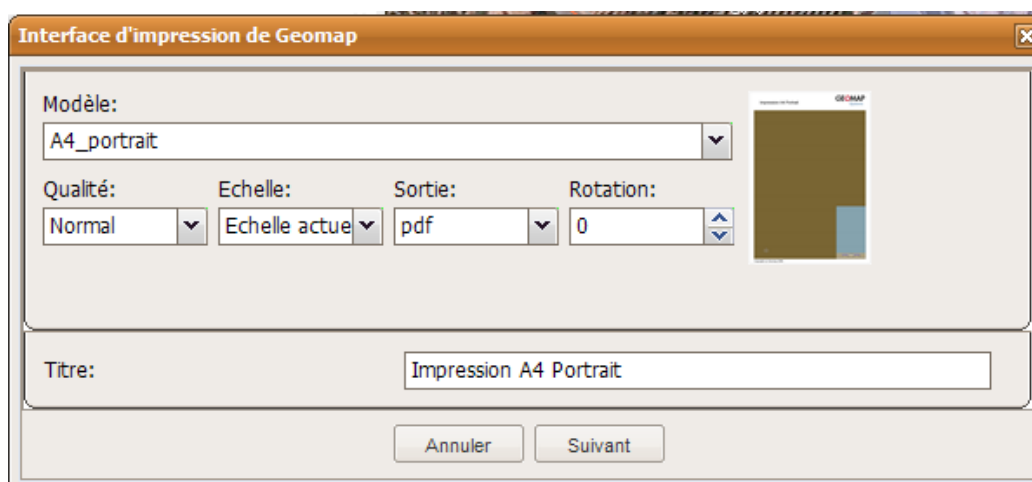

- choisir parmi plusieurs modèles de mise de page : A4 portrait/paysage, A3 portrait/paysage, capture d'écran (copie de la carte sans mise en page), avec ou sans légende.

- indiquer la qualité souhaitée pour l'impression : brouillon (100 dpi), normale (200 dpi), qualité supérieure (300 dpi)
- indiquer l'échelle d'impression (lorsque vous choisissez une échelle, l'emprise de l'impression s'affiche sur la carte)
- indiquer le format de sortie de l'impression : PDF, JPG, PNG
- indiquer un angle de rotation de la carte (par défaut, elle est orientée plein nord)
- Saisir un titre pour la carte

Si vous avez choisi un modèle avec légende, il vous est possible d'indiquer les éléments que vous souhaitez voir apparaître dans la légende de la carte, après avoir cliqué sur « Suivant » :

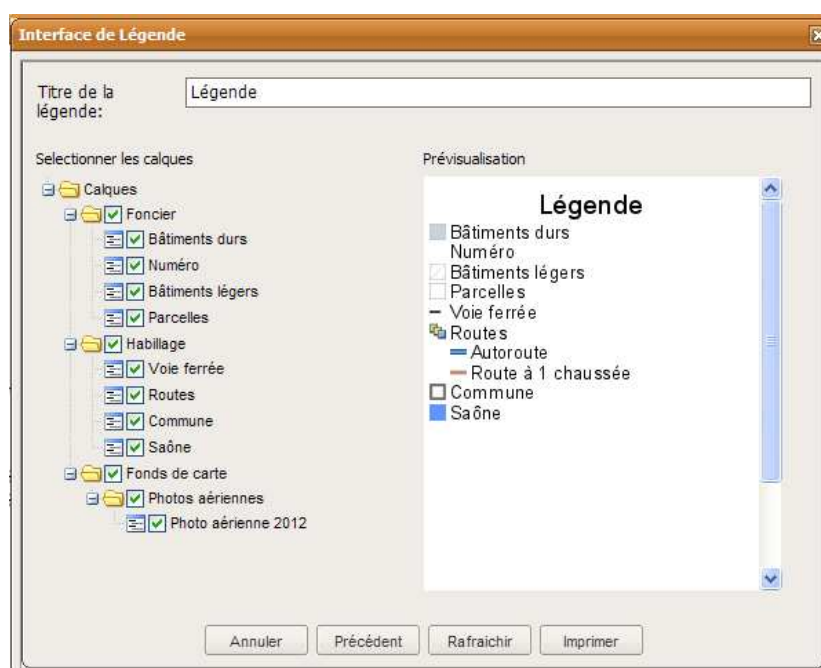

Remarque : le fait de décocher un calque ou un groupe de calque permet de ne pas le voir indiqué dans la légende, mais il sera toujours visible dans la carte.

En cliquant sur « Imprimer », vous serez alors redirigés vers une page web contenant la mise en page.

- **Mesure :**

Mesure

Cet outil vous permet de mesurer une distance ou une surface :



Pour réaliser une mesure il suffit de cliquer sur l'icône LIGNE ou POLYGONE et saisir différents points dans la carte (double-cliquer pour finir la saisie) :

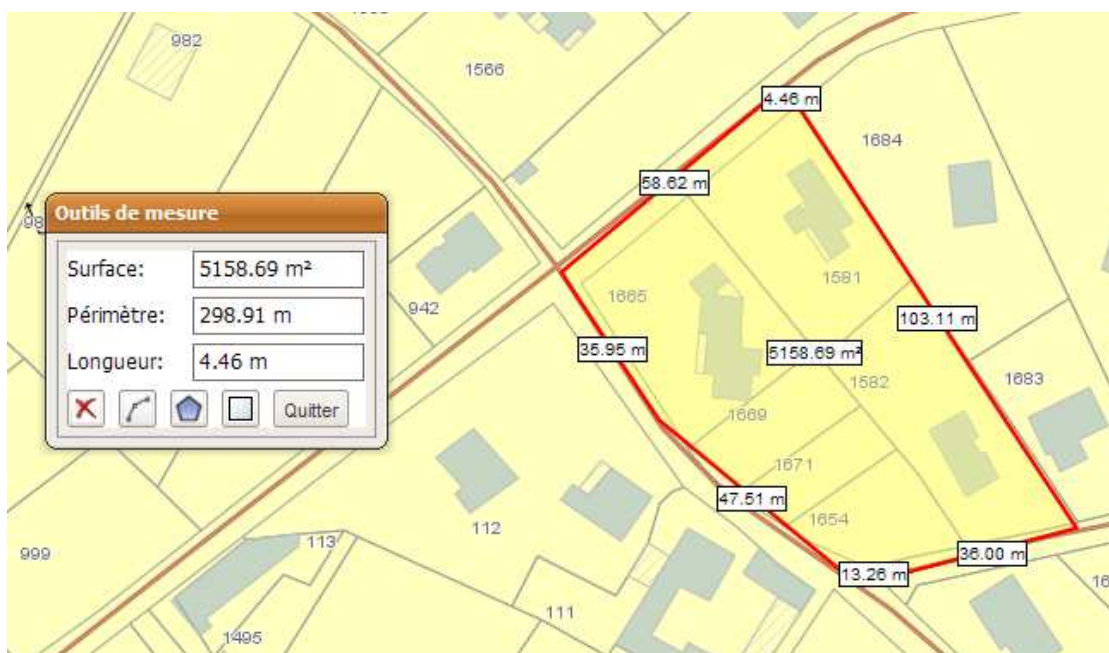

La surface totale est indiquée dans Périmètre, la longueur du dernier tronçon saisi est indiquée dans longueur. Ces informations apparaissent également dans la carte.

Si vous cliquez sur « QUITTER », la fenêtre se ferme mais les distances restent afficher sur la carte. **Si vous voulez les supprimer de la carte, cliquez sur la croix rouge.**

Mesure sélection

Cet outil permet d'indiquer les mesures (au sens SIG, et non pas au sens matrice cadastrale) d'une parcelle sélectionnée.

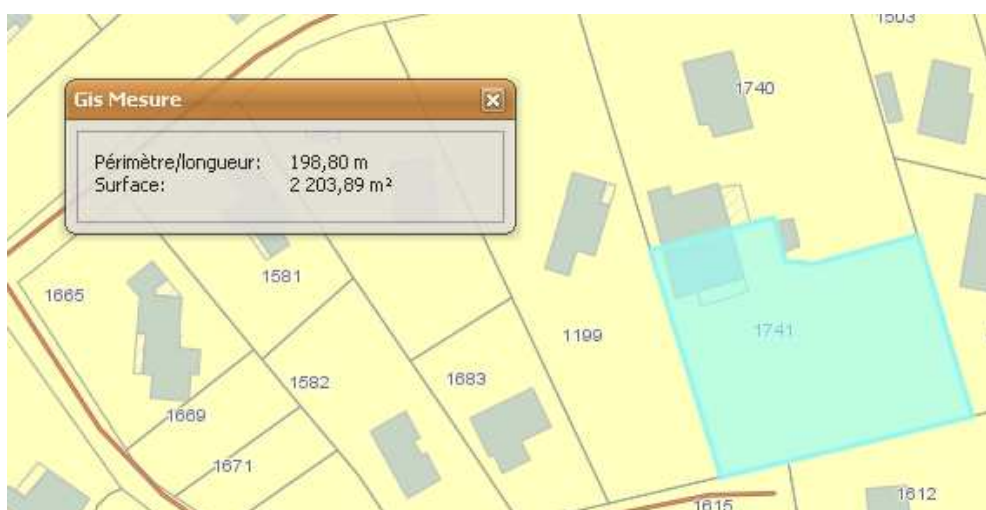

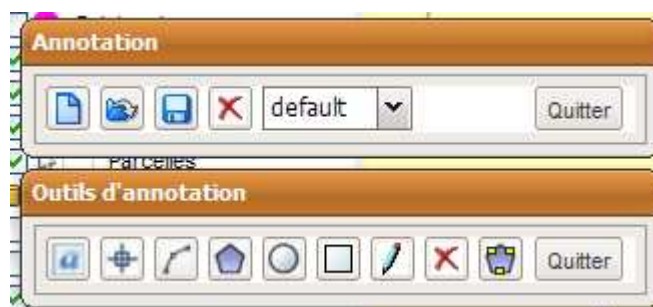

- Annotation :

Cette fonctionnalité permet de dessiner des objets sur la carte et de saisir un texte. Ces éléments peuvent ensuite être sauvegardés dans un fichier et/ou dans la session (voir plus haut).



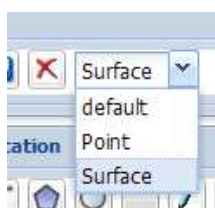

Les annotations se créent dans un calque temporaire. Lors de l'ouverture du module d'annotation, le calque proposé se nomme « défaut ». Si vous souhaitez créer un autre calque, il suffit de cliquer sur la page blanche à gauche. Il pourrait par exemple intéressant de créer une couche « texte », une couche « point »... Après avoir créé un nouveau calque, celui-ci apparaît dans l'encart :



 permet d'enregistrer le fichier d'annotation (extension : .JSON) dans votre arborescence (toutes les couches précédemment créées sont ainsi sauvegardées).

 permet d'ouvrir un fichier d'annotation enregistré préalablement.

 : ces icônes permettent de créer différents objets (textes, point, ligne, polygone, cercle et rectangle). Après avoir cliqué sur l'icône, cliquez sur l'emplacement souhaité, dans la carte.

 : ces icônes permettent de rouvrir la boîte de dialogue de création de l'annotation, de supprimer une annotation, et de copier une annotation. Pour ces trois fonctions, l'annotation concernée doit au préalable être sélectionnée.

- **Zone tampon** :



Cette fonctionnalité permet de créer une zone dimensionnée autour d'un ou de plusieurs objets sélectionnés. Pour cela :

- Sélectionner une parcelle objet autour duquel vous souhaitez créer une zone tampon.
- Après avoir cliqué sur l'outil « Zone tampon », cette fenêtre s'affiche :

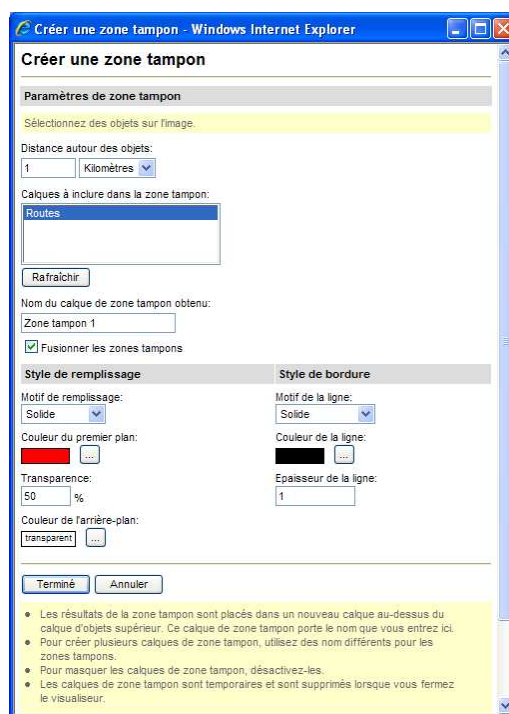

Cette fenêtre permet de préciser le rayon de la zone tampon, le nom du calque temporaire, la symbologie de la zone tampon.

- Une fois ces paramètres indiqués, cette fenêtre s'affiche :



- le zonage apparaît dans un nouveau calque :

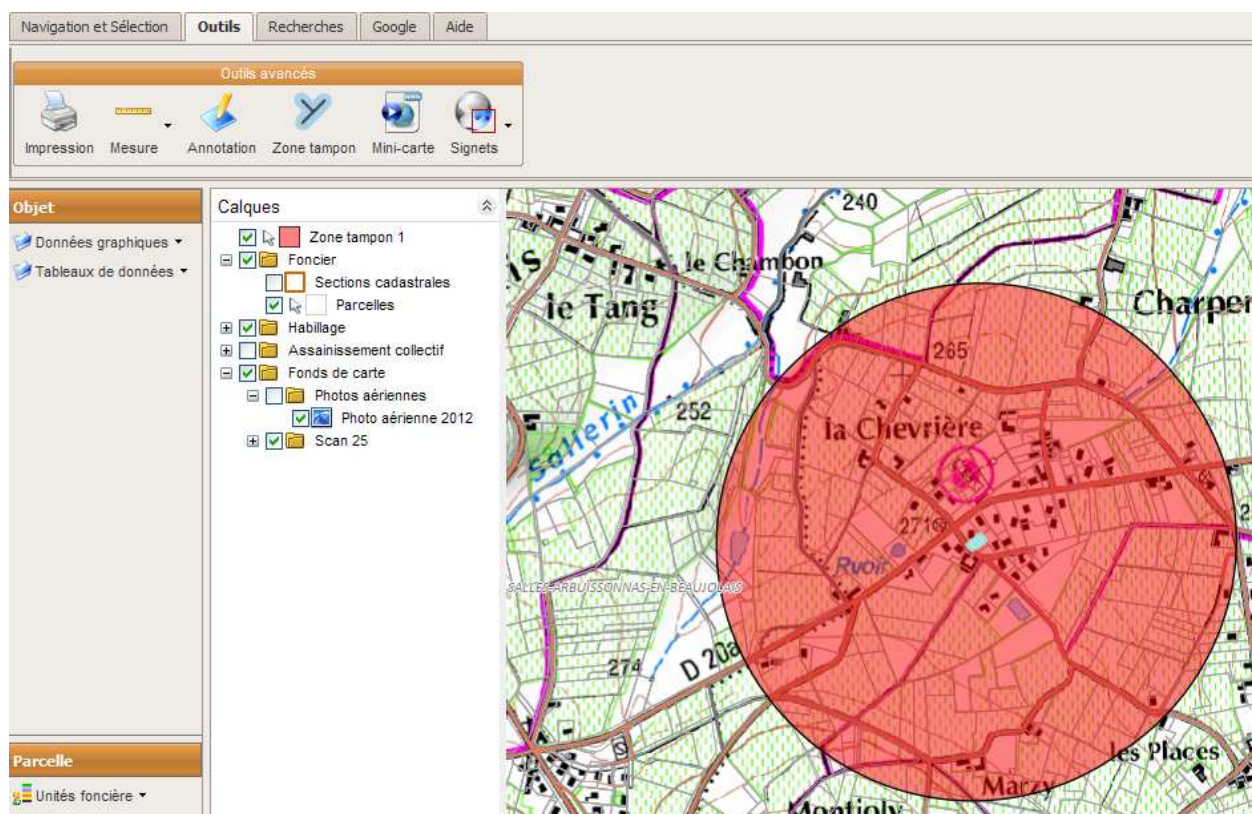

- **Mini-carte** :



Cette fonctionnalité permet d'afficher une carte générale de l'agglomération.



Cette carte permet de savoir où l'on se situe à l'échelle de l'agglomération : le rectangle rouge représente l'emprise de la fenêtre cartographique sur le territoire.

- ➔ Si vous vous déplacez dans la fenêtre cartographique, le rectangle se déplace.
- ➔ Si vous déplacez le rectangle rouge, l'emprise de la fenêtre cartographique se modifie

- **Signets** :

Les signets permettent d'enregistrer différents zoom sur une carte. Par exemple, si vous avez l'habitude de travailler sur un secteur bien précis, il serait intéressant d'enregistrer ce secteur dans un signet afin de pouvoir relocaliser le zoom sur celui-ci de manière très rapide.

Ajouter un signet permet de donner un nom au zoom de votre carte au moment où vous cliquez sur cette fonction :



- **Zoom sur un signet** permet de zoomer sur un signet préalablement enregistré :

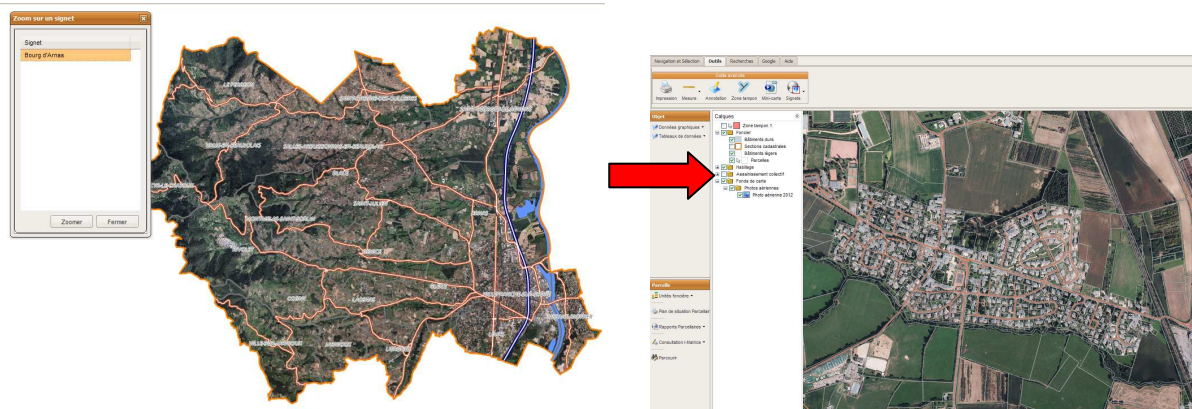

- **Supprimer un signet** permet de supprimer un signet dans une liste.

Onglet « Recherches »



Sous onglet « Recherches générales »

Les outils de recherche permettent de se localiser sur la carte en fonction du résultat d'une recherche.

Pour chaque critère à saisir, il est possible, et fortement recommandé afin d'éviter les erreurs de frappe, de ne saisir qu'une partie du critère.

Par exemple, pour faire rechercher la rue des remparts, tapez uniquement « rempa » si vous n'êtes pas certain de l'orthographe du nom.

- **Recherche par rue**



Cette fonctionnalité permet de se localiser dans la carte en fonction du nom d'une rue. Dans la fenêtre de saisie, vous pouvez ne saisir qu'une partie du nom de la rue (exemple : « salengro », pour « boulevard Roger Salengro »). Elle apparaîtra sur la marge droite de votre écran.

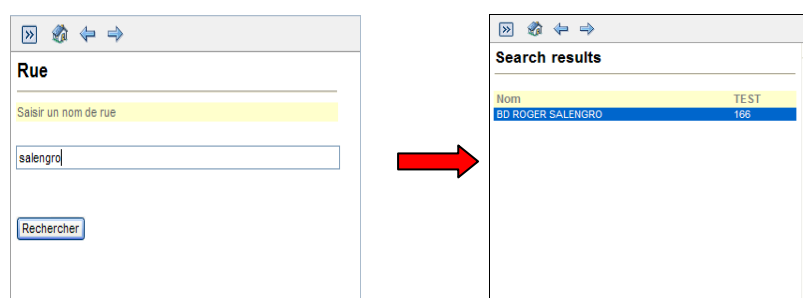

La fenêtre de recherche est une nouvelle fenêtre Internet Explorer qui peut parfois être directement réduite :



Cliquer sur le nom trouvé pour que la carte zoome sur la rue, celle-ci se met automatiquement en surbrillance bleu turquoise :



- **Recherche par adresse**



Le principe est similaire, le nom de la rue est à saisir dans une fenêtre spécifique de recherche :

Adresse

Saisir un nom de voie

Une fenêtre s'ouvre, contenant l'ensemble des numéros pour cette voie, classés de manière croissante :

Num	Voie
109	BD ROGER SALENGRO
111	BD ROGER SALENGRO
112	BD ROGER SALENGRO
134	BD ROGER SALENGRO
145	BD ROGER SALENGRO
168	BD ROGER SALENGRO
168	BD ROGER SALENGRO
195	BD ROGER SALENGRO
197	BD ROGER SALENGRO
206	BD ROGER SALENGRO
634	BD ROGER SALENGRO
634	BD ROGER SALENGRO
88	BD ROGER SALENGRO
643	BD ROGER SALENGRO
98	BD ROGER SALENGRO
98	BD ROGER SALENGRO
648	BD ROGER SALENGRO
648	BD ROGER SALENGRO
93	BD ROGER SALENGRO
96	BD ROGER SALENGRO
665	BD ROGER SALENGRO
79	BD ROGER SALENGRO
90	BD ROGER SALENGRO
670	BD ROGER SALENGRO
690	BD ROGER SALENGRO
690	BD ROGER SALENGRO
690	BD ROGER SALENGRO
693	BD ROGER SALENGRO
715	BD ROGER SALENGRO
484	BD ROGER SALENGRO
343	BD ROGER SALENGRO
345	BD ROGER SALENGRO
410	BD ROGER SALENGRO
412	BD ROGER SALENGRO
499	BD ROGER SALENGRO
419	BD ROGER SALENGRO
594	BD ROGER SALENGRO
594	BD ROGER SALENGRO
355	BD ROGER SALENGRO
421	BD ROGER SALENGRO
422	BD ROGER SALENGRO
422	BD ROGER SALENGRO
423	BD ROGER SALENGRO
425	BD ROGER SALENGRO
560	BD ROGER SALENGRO
560	BD ROGER SALENGRO

Après avoir cliqué sur une adresse, la carte zoome automatiquement sur celle-ci :



Sous onglet « Recherches de parcelles »

Ces outils de recherche permettent de localiser une parcelle, selon 3 critères : le numéro, l'adresse ou le propriétaire de la parcelle

- Par n° de parcelle

Il est nécessaire ici d'indiquer la commune de recherche, la section et le numéro de parcelle. Le filtrage se fait automatiquement en fonction des choix. Par exemple, si vous choisissez « Villefranche », section « AC », la parcelle « 0002 » n'apparaît pas dans la liste car elle n'existe pas pour les deux critères précédemment indiqués.

- Par adresse

<input type="checkbox"/>		
<input type="checkbox"/>	691970126	IMP DE LA TREILLE
<input type="checkbox"/>	691970023	IMP DES CEDRES
<input type="checkbox"/>	691970027	IMP DES CYPRES
<input type="checkbox"/>	691970118	IMP DES SARMENTELLES
<input type="checkbox"/>	691970150	IMP DES VIGNES
<input type="checkbox"/>	691970148	IMP DU CLOS DES VIGNES
<input type="checkbox"/>	691970100	IMP DU MANEGE

Après avoir choisi la commune, tapez un extrait de l'adresse puis cliquez sur la loupe. Les adresses trouvées sont indiquées.

Cochez la case à côté de l'adresse souhaitée, puis cliquez sur « voir les parcelles » :

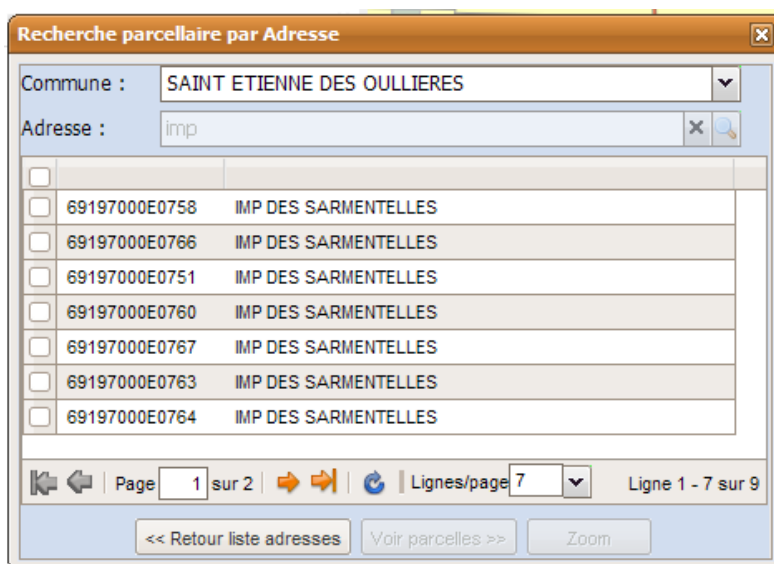

Cochez la parcelle souhaitée, puis cliquez sur « Zoom ».

- **Par propriétaire**

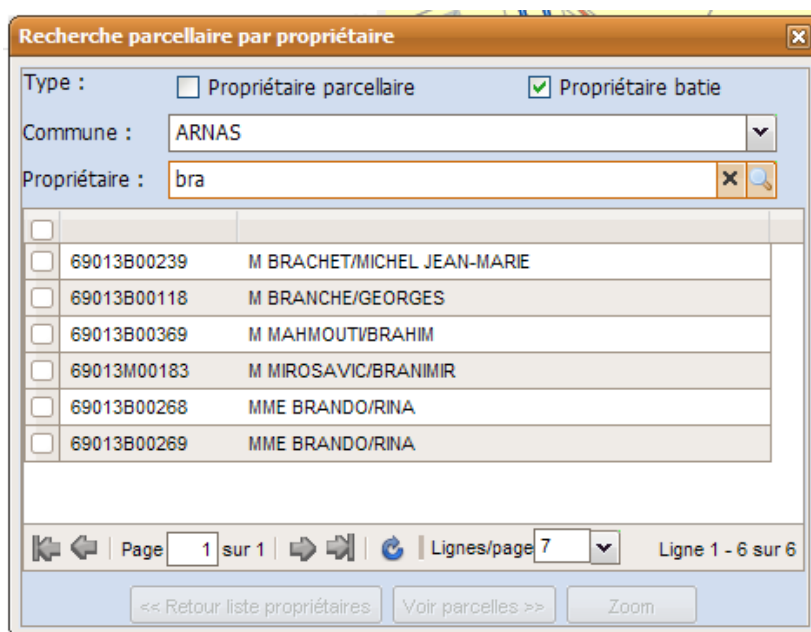

Le fonctionnement est similaire que la recherche par Adresse. Il est possible de rechercher des propriétaires de parcelles non baties (cochez « propriétaire parcellaire »), propriétaires de parcelles baties (cochez « propriétaires baties) ou les deux (cochez les deux propositions).

Onglet « Google »



Google Maps



Cette fonctionnalité permet d'afficher la carte Google Maps sur l'emprise de la carte du SIG.

Il n'y a pas d'interaction entre les deux fenêtres, si vous vous déplacez avec la main dans la carte du SIG, la carte Google Maps ne se déplace pas et réciproquement. Lorsque vous vous déplacez dans la carte du SIG, pour actualiser la carte Google Maps, il suffit de cliquer sur l'icône Google Maps.

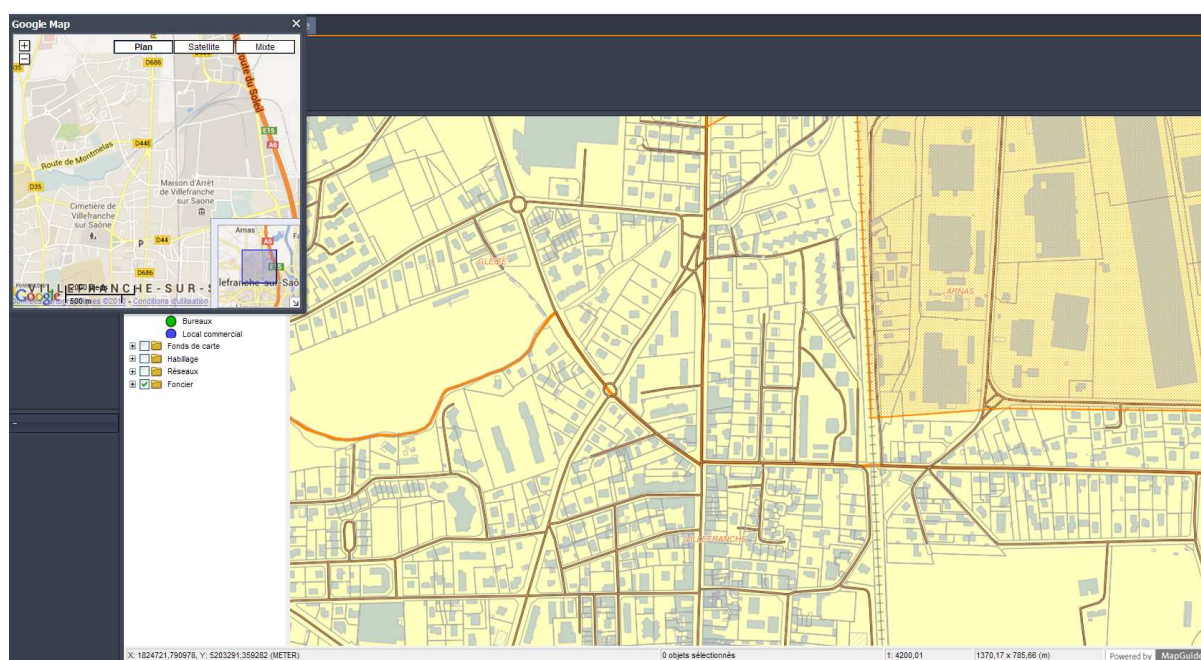

Street View



Pour utiliser cette fonctionnalité, il est nécessaire qu'Adobe Flash Player soit installé sur votre poste. Pour le télécharger : <http://get.adobe.com/fr/flashplayer/>

Définition : Google Street View est un service de Google permettant de naviguer virtuellement dans les rues de grandes villes. Concrètement, une voiture circule dans les rues en prenant des photos notamment des façades des maisons, photos que Google a assemblées. Toutes les rues n'ont pas été photographiées, c'est pourquoi, lorsque que vous utilisez cette fonctionnalité, vous n'obtiendrez pas toujours l'image Street View.

Cette fonctionnalité permet d'afficher une fenêtre StreetView que l'on trouve également dans Google Map. Après avoir cliqué sur l'icône, cette fenêtre s'affiche, vous invitant à indiquer un point sur la carte.

Lorsque que vous cliquez sur une rue qui n'a pas été photographiée, cette fenêtre s'affiche :

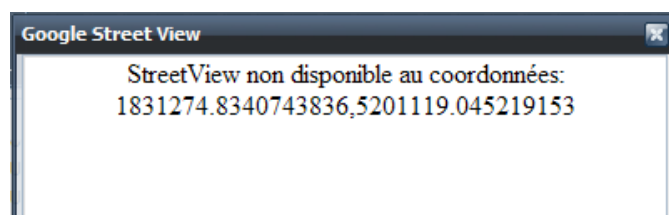

Onglet « Aide »



A propos permet de visualiser la version du SIG. Cette information est à communiquer auprès du support en cas de problème technique.

Manuel d'utilisation permet d'ouvrir ce fichier.

OBJETS ET ACTIONS ASSOCIEES

On appelle OBJETS les données regroupées à gauche de l'interface de l'application :

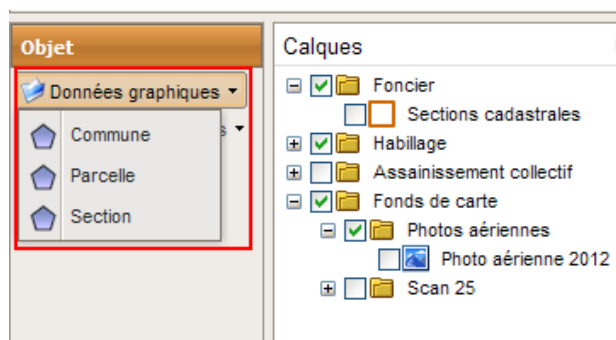

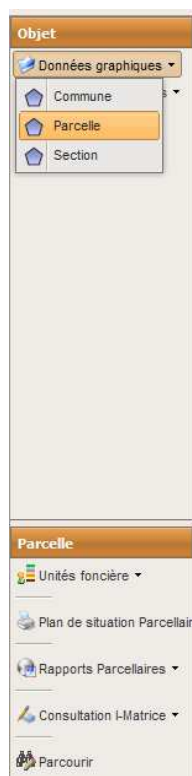

A chaque objet correspond des fonctionnalités : en cliquant sur un objet, la liste des fonctionnalités se met à jour :

Fonctionnalités liées aux Communes :

Parcourir

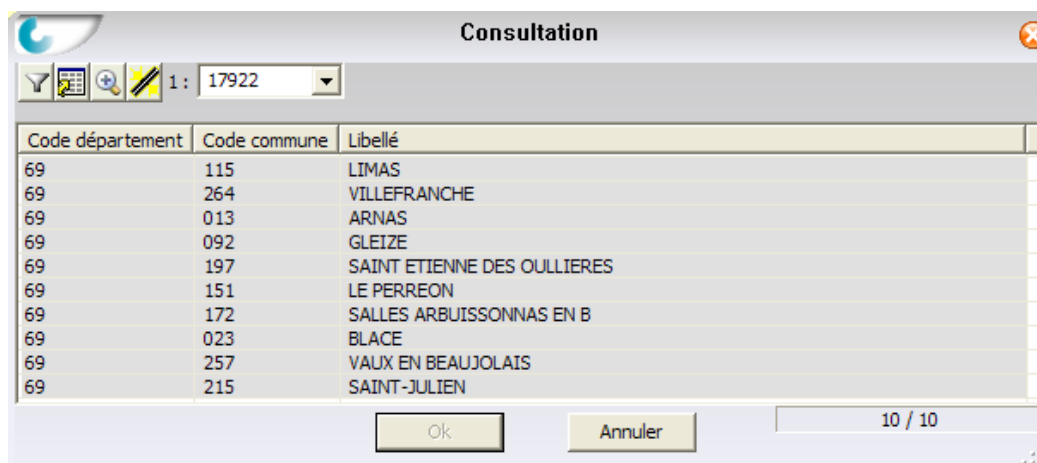

La fonction « Parcourir » permet d'afficher le tableau de données de l'objet concerné.



: permet de filter les informations du tableau.



: permet d'exporter le tableau dans EXCEL



: permet de zoomer sur un ou objets sélectionnés dans le tableau. Pour faire une sélection, cliquer sur la ou les lignes (elles apparaissent alors en bleue). Le zoom s'effectue à l'échelle indiquée ici :

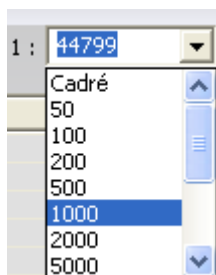

Attention : pour zoomer sur un élément, ne vous contentez pas de le sélectionner et de cliquer sur OK. Dans ce cas, le tableau se ferme mais le zoom n'est pas réalisé. Il faut donc bien sélectionner la ligne et ensuite cliquer sur l'icône du zoom.



: permet de mettre en surbrillance, sur la carte, les éléments sélectionnés dans le tableau.

La fonctionnalité « parcourir » est présente pour tous les objets de l'application.

Fonctionnalités liées aux Parcelles :

Unité foncière

Cette fonction permet de rechercher, par rapport à une parcelle sélectionnée, les parcelles du même propriétaire directement adjacentes.

Mode opératoire :

- Sélectionner une parcelle (avec la flèche ou par l'action « Recherches Parcellaires »),
- Cliquer sur Unité Foncière

Si aucune unité foncière n'existe, le message suivant s'affiche :



Si une unité foncière est trouvée : elle est mise en évidence, et une nouvelle couche apparaît dans la légende, permettant de rendre visible ou non cette unité foncière.

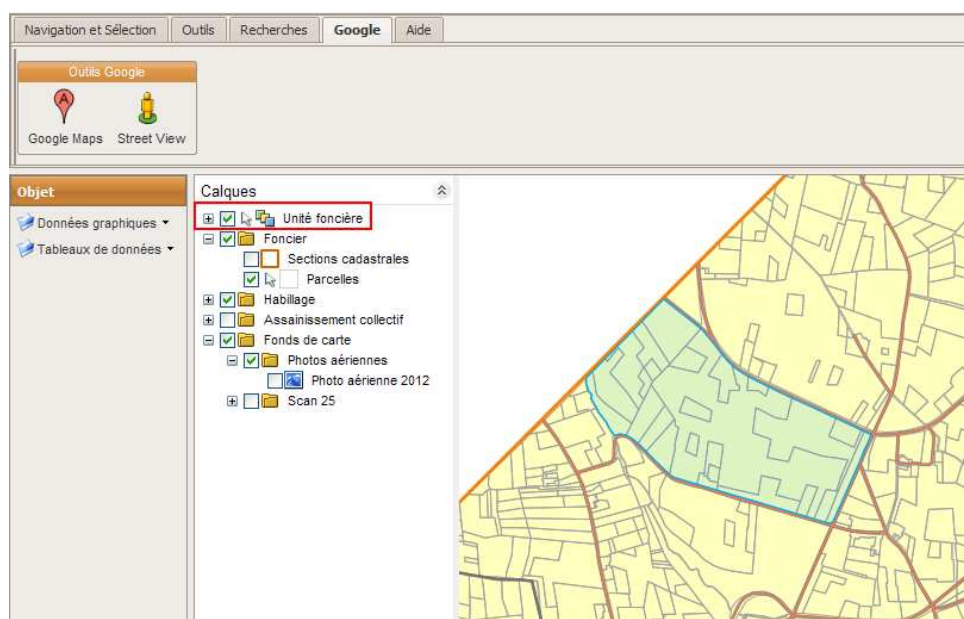

Plan de situation parcellaire

Cette action permet d'afficher une page A4 indiquant la cartographie de la parcelle sélectionnée, et un extrait de la matrice cadastrale pour cette parcelle (indiquant notamment le propriétaire, son adresse, etc.)

Avant de lancer l'action, il est donc impératif qu'une parcelle (et une seule !) soit sélectionnée.

Après avoir sélectionnée la parcelle puis cliqué sur « Plan de Situation Parcelaire », il vous est demandé de choisir une échelle pour la carte (1500^e par défaut, dans le cas de parcelles agricoles, il est conseillé de choisir une échelle plus petite, par exemple 5000^e).

Après avoir validé l'échelle, une nouvelle fenêtre s'ouvre contenant la mise en page (attention, cette nouvelle fenêtre peut parfois être masquée par la fenêtre en cours) :

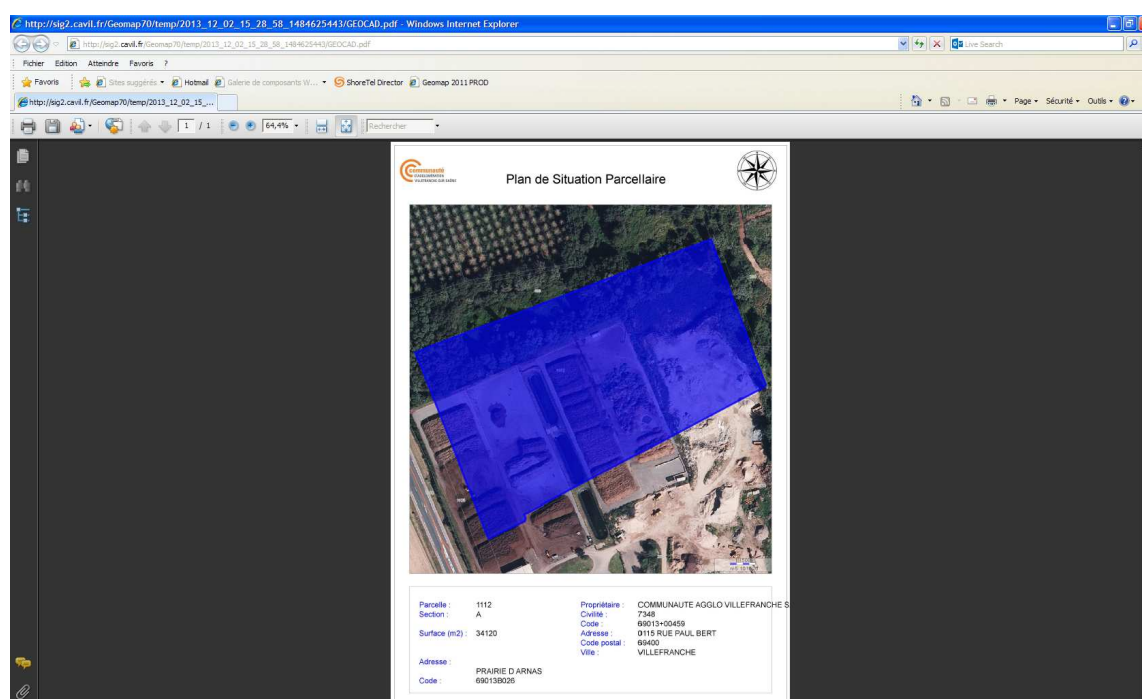

Ce document peut ensuite être imprimé, enregistré ou envoyé par email.

Rapport parcellaire

Cette action permet de créer un document en fonction de trois critères :

- Le numéro de la parcelle : Rapport cadastral
- Le numéro du propriétaire : Rapport propriétaire
- Le code de la voie : Rapport postal

Avant de lancer l'action rapport parcellaire, au moins une parcelle doit être sélectionnée.

- Rapport cadastral :

Il contient :

- une carte de situation,
- 3 informations attributaires sur la ou les parcelles sélectionnées : la section, le numéro, la surface en m²

Le tableau de données peut ensuite être exporté dans Word ou Excel.

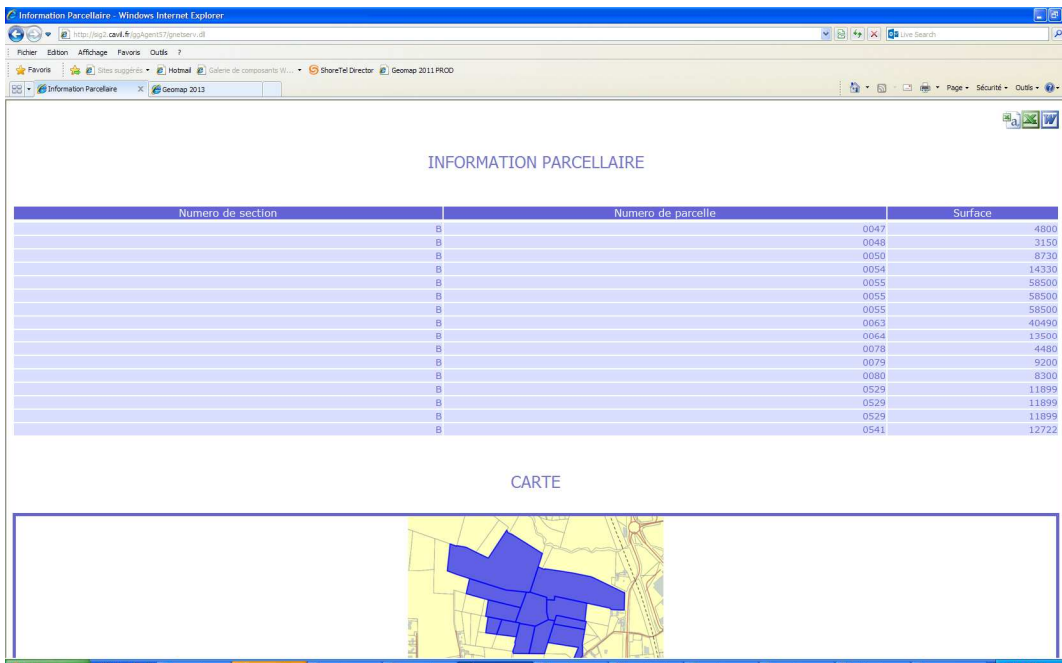

The screenshot shows a web browser window titled 'Information Parcelaire'. The main content area displays a table with the following data:

Numero de section	Numero de parcelle	Surface
B	0047	4800
B	0048	3150
B	0050	8730
B	0054	14330
B	0055	58500
B	0055	58500
B	0055	58500
B	0063	40490
B	0064	13500
B	0078	4480
B	0079	9200
B	0080	8300
B	0529	11899
B	0529	11899
B	0529	11899
B	0541	12722

Below the table, there is a section titled 'CARTE' which contains a map showing the geographical layout of the selected parcels, with the selected parcels highlighted in blue.

- Rapport propriétaire :

Il présente les informations suivantes sur les parcelles sélectionnées : le nom du propriétaire, la section cadastrale, le numéro et la surface de la parcelle.

- Rapport postal :

Il présente les informations suivantes : l'identifiant RIVOLI de la voie, la section et le numéro de la parcelle, le code et le nom de la voie.

Consultation i-matrice

Ces outils permettent de consulter les informations liées à une parcelle sélectionnée dans d'autres environnements fonctionnels.

- Détail parcellaire :

Ce module apporte des informations sur les biens du propriétaire de la parcelle sélectionnée, sur le ou les bâtis présents sur la parcelle, etc. :

CONSULTATION DE LA MATRICE CADASTRALE
ARNAS - Détail parcelle 1112, section A

Détail de la parcelle
 Adresse : PRAIRIE D ARNAS
 Direction fiscale : 0
 Quartier : 000
 Code voie : 8026
 Date de création : 04011996

Lots et subdivisions fiscales

Lot	Sub	Contenance	Cult.	Cult. sp.	Clas.	L.F.	Groupe	Ordre
J		34120	BT				+	00459
K		34120	T				+	00459
L		34120	S				+	00459
		34120					+	00459

Propriétaires

Détail	Groupe	Ordre	Désignation
RSP	+	00459	COMMUNAUTE AGGLO VILLEFRANCHE SAONE

Localux sur la parcelle

Détail	Identifiant	Bâtiment	Escalier	Niveau	NB	N°	Nature local	Occup.	An. constr.
RSP	0131262386	A	01	00	00	01001	INDUST	L	2010

PHP Deprecated: Assigning the return value of new by reference is deprecated in F:\MATRICE\php\dt\parcel.php on line 4

- Relevé de propriétés :

Présente les informations sous la forme des micro-fiches du cadastre, au format PDF :

RELEVÉ DE PROPRIÉTÉ
ANNEE MAI 2011 | DEP | SP | DR | S | COM | 03 ARNAS | [ROLE] A |

PROPRIÉTAIRE : PROSYM COMMUNAUTE AGGLO VILLEFRANCHE SAONE
0119 RUE PAUL BERT 69400 VILLEFRANCHE

PROPRIÉTÉS BÂTIES

A	N	SECTION	DU	N°	PLAN	ADRESSE	NATURE	IDENTIFICATION DU LOCAL		EVALUATION DU LOCAL		FRACT.	LIVRE FONCIER
								REVENU	REVENU CADAST	REVENU	REVENU CADAST		
A	A	0040	2115	0001	0100	RTÉ DE ROUTE	H	121748	121748	0	0	RA	
A	A	0041	0004	0001	0100	RTÉ NATIONALE F	H	125387	125387	0	0	RA	
A	A	0042	0001	0001	0100	RTÉ NATIONALE F	H	125386	125386	0	0	RA	
A	A	0043	0100	0001	0100	IMP DE SANGARDE	H	127095	127095	19784	19784	RA	
A	A	0044	0100	0001	0100	IMP DES PRAIRIES	H	127095	127095	0	0	RA	
A	A	0045	0100	0001	0100	IMP DES PRAIRIES	H	127095	127095	0	0	RA	

PROPRIÉTÉS NON BÂTIES

A	N	SECTION	DU	N°	PLAN	ADRESSE	NATURE	IDENTIFICATION DU LOCAL		EVALUATION		FRACT.	LIVRE FONCIER
								REVENU	REVENU CADAST	REVENU	REVENU CADAST		
A	A	0046	0001	0001	0100	GRANDE DU MOULIN	A	39281	39281	0	0	RA	
A	A	0047	0001	0001	0100	GRANDE DU MOULIN	A	39281	39281	0	0	RA	
A	A	0048	0001	0001	0100	L'ECHELLE	A	12503	12503	0	0	RA	
A	A	0049	0001	0001	0100	L'ECHELLE	A	2423	2423	0	0	RA	
A	A	0049	0001	0001	0100	L'ECHELLE	A	7572	7572	0	0	RA	
A	A	0049	0001	0001	0100	L'ECHELLE	A	1401	1401	0	0	RA	
A	A	0050	0100	0001	0100	L'ECHELLE	A	4080	4080	42.45	42.45	RA	
A	A	0232	0001	0001	0100	PRAIRIE D ARNAS	A	10500	10500	0	0	RA	
A	A	0232	0001	0001	0100	PRAIRIE D ARNAS	A	10500	10500	0	0	RA	

ANNEE MAI 2011 | DEP | SP | DR | S | COM | 03 ARNAS | [ROLE] A |

PROPRIÉTAIRE : PROSYM COMMUNAUTE AGGLO VILLEFRANCHE SAONE
0119 RUE PAUL BERT 69400 VILLEFRANCHE