

Guía de usuario del mensaje IFTFCC de confirmación de partida y factura proforma (I02)

Versión 4.3

04-11-2002

1	INTRODUCCIÓN.....	1
	FUNCIÓN DEL MENSAJE	1
	CAMPO DE APLICACIÓN	1
	PRINCIPIOS DE APLICACIÓN DEL MENSAJE	2
2	LISTA DE SEGMENTOS DEL MENSAJE.....	3
	INDICADORES DE OBLIGATORIEDAD DEL ELEMENTO DE DATOS / SEGMENTO / GRUPO.....	3
	USO DE UN SEGMENTO	3
	LISTA DE SEGMENTOS	4
3	ESTRUCTURA DEL MENSAJE	6
	GRUPO CABECERA : UNH - BGM - DTM - FTX.....	7
	<i>UNH Cabecera del mensaje</i>	7
	<i>BGM Inicio del mensaje</i>	8
	<i>DTM Fecha/Hora/Periodo</i>	9
	<i>FTX Texto libre</i>	9
	GRUPO 2 : RFF	10
	<i>RFF Referencia</i>	10
	GRUPO 3 : MOA	12
	<i>MOA Cantidad monetaria</i>	12
	GRUPO 5 : CUX - DTM	12
	<i>CUX Moneda</i>	13
	<i>DTM Fecha/Hora/Periodo</i>	14
	GRUPO 6 : TCC - PCD - QTY - GRUPO 8.....	15
	<i>TCC Cálculo de cargos de transporte</i>	15
	<i>QTY Cantidad</i>	16
	GRUPO 8 : MOA - GRUPO 9.....	17
	<i>MOA Cantidad monetaria</i>	17
	GRUPO 9 : CUX - DTM	18
	<i>CUX Moneda</i>	18
	<i>DTM Fecha/Hora/Periodo</i>	19
	GRUPO 10: TAX – PCD.....	20
	<i>TAX Impuestos, tasas y cuotas</i>	20
	<i>PCD Detalles del porcentaje</i>	21
	GRUPO 11: NAD - GRUPO 12	22

<i>NAD Nombre y dirección</i>	22
GRUPO 12 : CTA - COM.....	25
<i>CTA Información del contacto</i>	25
<i>COM Comunicación del contacto</i>	25
GRUPO 17 : TDT-DTM.....	26
<i>TDT Detalles del transporte</i>	26
<i>DTM FECHA/HORA/PERIODO</i>	28
GRUPO 28 : CNI - GRUPO 30 - GRUPO 37 - GRUPO 42.....	29
<i>CNI Información del envío</i>	29
GRUPO 30 : LOC.....	29
<i>LOC Localización</i>	30
GRUPO 37 : GID - HAN - TMP - TMD - PCI - FTX – SGP - GRUPO 38 - GRUPO 41.....	32
<i>GID Detalles de la partida</i>	32
<i>HAN Instrucciones de manipulación</i>	33
<i>TMP Temperatura</i>	34
<i>TMD Detalles del movimiento del transporte</i>	35
<i>PCI Identificación de los embalajes</i>	36
<i>FTX Texto libre</i>	36
<i>SGP: Equipamientos de la partida</i>	38
GRUPO 38 : MEA	38
<i>MEA Medidas</i>	39
GRUPO 41 : DGS - FTX	40
<i>DGS Mercancías peligrosas</i>	40
<i>FTX Texto libre</i>	41
GRUPO 42 : EQD - TMD - MEA - DIM - SEL - FTX - GRUPO 43.....	43
<i>EQD Detalles del equipamiento</i>	43
<i>TMD Detalles del movimiento del transporte</i>	44
<i>MEA Medidas</i>	45
<i>DIM Dimensión</i>	46
<i>SEL Precinto</i>	47
<i>FTX Texto libre</i>	47
GRUPO 43: RFF	49
<i>RFF Referencia</i>	49
UNT FINAL DE MENSAJE	50

1 Introducción

Función del mensaje

El mensaje de “confirmación de la partida y proforma“ que se describe en el presente documento se utiliza para comunicar, por parte del Consignatario al Agente de Aduanas, información referente a la importación y especificar costes de transporte, manipulación y flete así como otros gastos asociados a la entrega de las mercancías. (entréguese).

Campo de aplicación

Este mensaje tiene una doble función: por un lado aporta la información necesaria para completar el DUA y por otro incorpora el detalle de gastos que constituyen la proforma que se deberá abonar al Consignatario para obtener la autorización de retirada de mercancías de la Terminal.

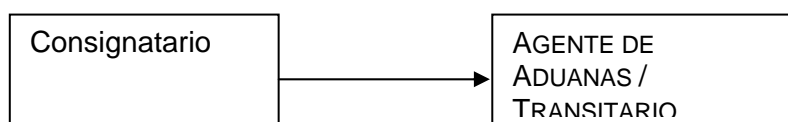

El mensaje nos permite especificar para la factura proforma:

- ⇒ Tipo de cargo : segmento TCC del Grupo 6
- ⇒ Divisa base y tipo de cambio: segmento CUX del grupo 7
- ⇒ Cantidad monetaria del cargo : segmento MOA del grupo 8
- ⇒ Tipo de IVA aplicado al cargo: segmentos TAX y PCD del grupo 10

La fecha límite que se detalla en el mensaje indica el plazo que se fija para retirar la mercancía sin que se produzca recargo por estancia. Esta fecha será la misma que constará en el mensaje COREOR de autorización de retirada de mercancías de la Terminal que transmitirá el Consignatario a PortIC cuando se le liquide el importe de la proforma.

Si el transporte terrestre es organizado por el Consignatario, previamente al mensaje IFTFCC el Agente de Aduanas deberá informar al Consignatario de los detalles de la entrega de la mercancía detallando los datos del importador y la fecha requerida de entrega. De esta forma el Consignatario podrá:

- ⇒ Incorporar en la proforma la estimación del coste del transporte terrestre
- ⇒ En caso de depender de parámetros abiertos, como el número de días de estancia en la terminal, se indicará el coste unitario según el número de días (generalmente asociado a un tramo de días).
- ⇒ Confeccionar la orden de transporte para el transportista

Esta información se incluirá en el mensaje IFTMIN-1 de detalles de la entrega.

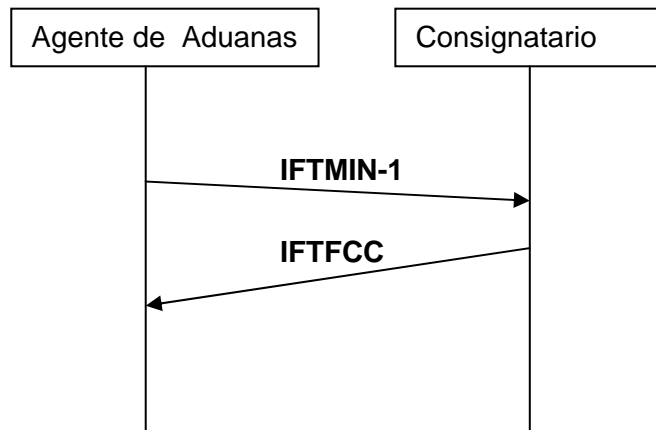

Principios de aplicación del mensaje

El mensaje lo deberá enviar el Consignatario al Agente de Aduanas o Transitario que actúe por cuenta del importador para realizar todos los tramites de despacho aduanero de contenedores completos, mercancía desconsolidada o mercancía a granel.

El mensaje hará referencia a una única declaración sumaria que podrá contener varias partidas

Una partida podrá venir estibada en uno o varios contenedores y un contenedor podrá contener una o más partidas.

2 Lista de segmentos del mensaje

Indicadores de obligatoriedad del elemento de datos / segmento / grupo

Para indicar la obligatoriedad o no de incluir un determinado elemento de datos simple o compuesto, un segmento o grupo de segmentos en el mensaje se utilizarán los siguientes códigos:

- El carácter **M** indica la obligatoriedad de incluir siguiendo las normas de sintaxis de los mensajes UN/EDIFACT.
- El carácter **C** indica que su inclusión es condicional según las reglas de sintaxis de los mensajes UN/EDIFACT.
- El carácter **O** indica la obligatoriedad de incluirlo, todo y que desde el punto de vista de la sintaxis de los mensajes UN/EDIFACT sea opcional de realizarse.

Uso de un segmento

A continuación de la especificación EDIFACT de un segmento siempre se encontrará el uso que se hace de ese segmento en el Puerto de Barcelona, en una tabla como la que sigue:

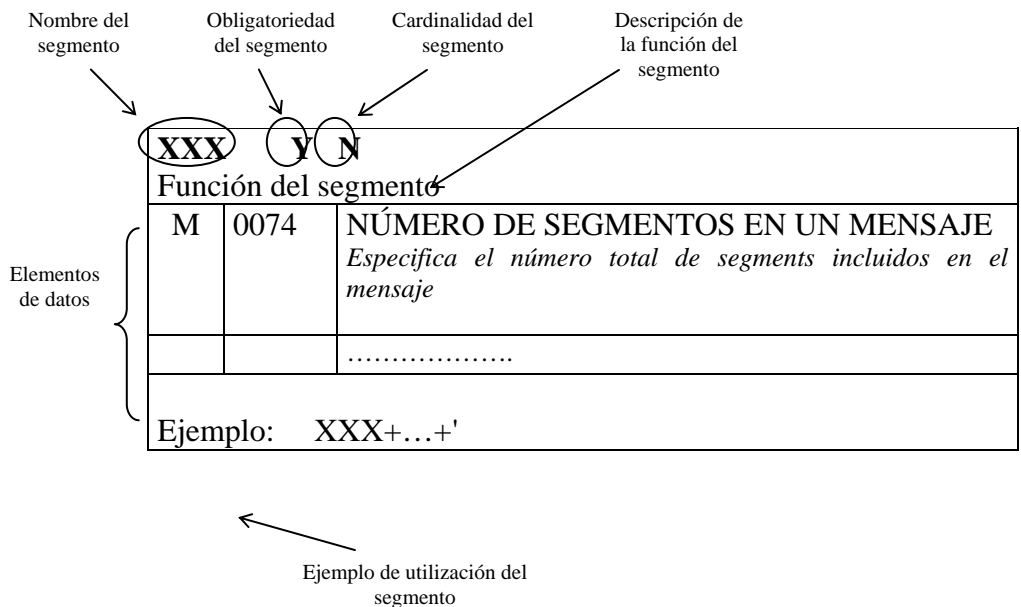

Lista de segmentos

		EDIFAC
		T
Cabecera		M1
UNH	Cabecera del mensaje	M1
BGM	Inicio del mensaje	M1
DTM	Fecha/Hora/Periodo	C9
FTX	Texto libre	C9
Grupo 2		C 9
RFF	Referencia	M 1
Grupo 3		C 99
MOA	Cantidad monetaria	M 1
Grupo 5		C 9
CUX	Moneda	M 1
DTM	Fecha/Hora/Periodo	C 9
Grupo 6		C 999
TCC	Transport charge/rate calculations	M 1
QTY	Cantidad	C 9
Grupo 8		C 9
MOA	Cantidad monetaria	M 1
Grupo 9		C 1
CUX	Currencias	M 1
DTM	Fecha/Hora/Periodo	C 1
Grupo 10		C 1
TAX	Impuestos, tasas y cuotas	M 1
PCD	Detalles del porcentaje	C 1
Grupo 11		C 99
NAD	Nombre y dirección	M 1
Grupo 12		C 9
CTA	Información del contacto	M 1
COM	Comunicación del contacto	C 9
Grupo 28		C 99
CNI	Información del envío	M 1
Grupo 30		C 9
LOC	Localización	M 1
Grupo 34		C 99
TDT	Detalles del transporte	M 1
DTM	Fecha/Hora/Periodo	C 9
RFF	Referencia	C 9

Grupo 37		C 99
GID	Detalles de la partida	M 1
HAN	Instrucciones de manipulación	C 99
TMP	Temperatura	C 1
TMD	Detalles del movimiento del transporte	C 1
PCI	Identificación de los embalajes	C 9
FTX	Texto libre	C 9
Grupo 38		C 9
MEA	Medidas	M 1
Grupo 41		C 9
DGS	Mercancías peligrosas	M 1
FTX	Texto libre	C 1
Grupo 42		C 999
EQD	Detalles del equipamiento	M 1
TMD	Detalles del movimiento del transporte	C 1
MEA	Medidas	C 9
DIM	Dimensiones	C 9
SEL	Precinto	C 99
FTX	Texto libre	C 9
Grupo 43		C 9
RFF	Referencia	M 1
Segment Trailer		M 1
UNT	Final de mensaje	M 1

3 Estructura del mensaje

En este apartado se incorpora una descripción detallada de los segmentos utilizados en el mensaje IFTMIN. Para cada segmento de datos se incluyen sus características, las funciones de sus elementos de datos simples y compuestos, la información sobre los códigos (si existen) y un ejemplo para cada uno de los segmentos.

Grupo Cabecera : UNH - BGM - DTM - FTX

UNH Cabecera del mensaje

Función Encabezar, identificar y especificar el mensaje.
Uso segmento EDIFACT M 1

0062	NÚMERO DE REFERENCIA DEL MENSAJE	M	an .. 14
S009	IDENTIFICADOR DEL MENSAJE	M	
0065	Identificador del tipo de mensaje	M	an .. 6
0052	Número de versión del tipo de mensaje	M	an .. 3
0054	Número de publicación del tipo de mensaje	M	an .. 3
0051	Agencia controladora	M	an .. 2
0057	Código asignado de asociación	C	an .. 6
0068	REFERENCIA DE ACCESO COMÚN	C	an .. 35
S010	ESTADO DE LA TRANSFERENCIA	C	
0070	Secuencia de la transferencia	M	n .. 2
0073	Primera y última transferencia	C	a 1

Uso del segmento

UNH		M 1
M	0062	NÚMERO DE REFERENCIA DEL MENSAJE <i>Referencia asignada por el transmisor. El formato es libre. Una posible codificación para la referencia es la siguiente: "AAAANNNNNNN" donde es el código de usuario, AAAA es el año en curso y NNNNNNN es un número secuencial de mensaje definido por el emisor.</i>
M	S009	IDENTIFICADOR DEL MENSAJE
M	0065	Identificador del tipo de mensaje <i>"ITFCC" International transport freight costs and other charges</i>
M	0052	Número de versión del tipo de mensaje <i>"D"</i>
M	0054	Número de publicación del tipo de mensaje <i>"99A" directory UN/EDIFACT</i>
M	0051	Agencia controladora <i>"UN" United Nations Economic Commission for Europe -UN/ECE/TRADE/WP.4 United Standard Messages (UNSM)</i>
O	0057	Código asignado de asociación <i>"XXXXXX" Código asignado por la organización responsable del desarrollo y mantenimiento de la guía de usuario y que además sirve de identificación de la misma.</i>

Ejemplo: UNH+ APBC1998000001+IFTFCC:D99A:UN:XXXXXX'

BGM Inicio del mensaje

Función Indicar el tipo y función del mensaje, y transmitir el número de identificación.

Uso segmento M 1

EDIFACT

C002	NOMBRE DEL DOCUMENTO/MENSAJE	M	
1001	Nombre del Documento/Mensaje, codificado	C	an .. 3
1131	Calificador de la lista de códigos	C	an .. 3
3055	Agencia responsable de la lista de códigos, codificado	C	an .. 3
1000	Nombre del Documento/Mensaje	C	an .. 35
1004	NÚMERO DE DOCUMENT/MENSAJE	C	an .. 35
1225	FUNCIÓN DEL MENSAJE, CODIFICADO	C	an .. 3
4343	TIPO DE RESPUESTA, CODIFICADO	C	an .. 3

Uso del segmento

BGM M 1		
O	C002	NOMBRE DEL DOCUMENTO/MENSAJE
O	1001	Nombre del Documento/Mensaje, codificado <i>"780" Freight Invoice</i>
O	1004	NÚMERO DE DOCUMENTO/MENSAJE Elemento #1: Referencia del mensaje <i>Indica el número de documento de transporte asignado por el emisor del mensaje. Se propone que el número tenga el siguiente formato: "CCCCCCCCAAAANNNNNN", donde CCCCCCCC es el número de identificación fiscal (CIF o NIF) del emisor del mensaje, AAAA es el año en curso y NNNNNN es un número secuencial definido por el emisor.</i>
O	1225	NÚMERO DE DOCUMENTO/MENSAJE Elemento #2: Función del mensaje <i>Se utilizan los siguientes códigos según corresponda: "1" Cancelación de un mensaje original "5" Substitución del documento enviado anteriormente con el mismo número de referencia por el actual "9" Original o primer envío.</i>
Ejemplo: BGM+780+36454432298123456+9'		

DTM Fecha/Hora/Periodo

Función Especificar la fecha, hora y periodo en que se genera el mensaje

Uso segmento EDIFACT C 9

C507	FECHA/HORA/PERIODO	M	
2005	Calificador de Fecha/Hora/Periodo	M	an .. 3
2380	Fecha/Hora/Periodo	C	an .. 35
2379	Calificador de formato de Fecha/Hora/Periodo	C	an .. 3

Uso del segmento

DTM O 1		
Fecha emisión mensaje		
M	C507	FECHA/HORA/PERIODO
M	2005	Calificador de Fecha/Hora/Periodo <i>"137" Fecha y hora en que el documento/mensaje se emite</i>
O	2380	Fecha/Hora/Periodo Elemento #3: Fecha de confección del documento <i>"CCYYMMDDHHMM" CCYY año, MM mes, DD día, HH hora, MM minuto</i>
O	2379	Calificador de formato de Fecha/Hora/Periodo <i>"203" CCYYMMDDHHMM</i>
Ejemplo: DTM+137:199908301630:203'		

FTX Texto libre

Función Proporciona información en forma de texto en formato libre o codificado

Uso segmento EDIFACT C 9

4451	CALIFICADOR DEL OBJETO DEL TEXTO	M	an .. 3
4453	FUNCIÓN DEL TEXTO, CODIFICADO	C	an .. 3
C107	REFERENCIA DEL TEXTO		
4441	Texto libre, codificado	C	an .. 3
1131	Calificador de lista de códigos	M	an .. 3
3055	Agencia responsable de lista de códigos, codificado	C	an .. 3
C108	TEXTO LITERAL		
4440	Texto libre	C	an .. 70
4440	Texto libre	C	an .. 70

4440	Texto libre	C	an .. 70
4440	Texto libre	C	an .. 70
4440	Texto libre	C	an .. 70
3453	IDIOMA, CODIFICADO	C	an .. 3

Uso del segmento

FTX		C 4
M	4451	<p>Calificador del objeto de texto</p> <p>Elemento #5: Información adicional "ACB" Additional Information</p> <p>Elemento #8: Información de los cambios "CHG" Información sobre cambios</p> <p>Elemento #6: dirección correo emisor. "ZSE" Dirección de correo electrónico del emisor del mensaje</p> <p>Elemento #7: dirección correo receptor. "ZRE" Dirección de correo electrónico del receptor del mensaje</p>
C	C108	TEXTO LITERAL
M	4440	<p>Texto libre</p> <p>Observaciones e informaciones de tipo general en formato de texto libre. Posibilidad de emplear hasta 350 caracteres (5x70). Para los calificadores "ZRE" y "ZSE", el texto debe corresponder a una dirección de correo electrónico con el formato: <u>nombre@host</u>, sin añadir otro tipo de caracteres.</p>
Ejemplo: FTX+ACB+++INFORMACIÓN ADICIONAL '		

Grupo 2 : RFF

Función Especificar referencias relacionadas con el mensaje
Uso grupo EDIFACT C 9
Uso grupo Fòrum Telemàtic O2 / C 4 (2 veces obligatorio y 4 opcional)

RFF Referencia

Función Especificar una referencia
Uso segmento EDIFACT M 1

C506	REFERENCIA	M	
1153	Calificador de referencia	M	an .. 3
1154	Número de referencia	C	an .. 35
1156	Número de línea	C	an .. 6
4000	Número de versión de la referencia	C	an .. 35
1060	Número de revisión	C	an .. 6

Uso del segmento

RFF O 2		
Número de declaración sumaria		
M	C506	REFERENCIA
M	1153	Calificador de referencia <i>"AAE" Goods declaration number</i> <i>"ABE" Declarant's reference number</i>
O	1154	Número de referència Elemento #13: Número de declaración sumaria Elemento #14: N° de documento de confirmación de partida
Ejemplo: RFF+AAE:08110510000'		

RFF C 4		
M	C506	REFERENCIA
M	1153	Calificador de referencia <i>"ACW" Reference number to previous message</i> <i>"AAB" Proforma invoice number</i> <i>"IV" Invoice Number</i> <i>"AGI" Request number(n° de solicitud de confirmación de partida)</i>
O	1154	Número de referència Elemento #17: Referencia a un mensaje previo Elemento #15: Número de factura proforma Elemento #16: Número de factura Elemento #18: Número de solicitud de confirmación de partida
Ejemplo: RFF+ACW:36454432298123456'		

Grupo 3 : MOA

Función Especificar las cantidades resultantes de la especificación de los costes en el mensaje.
Uso grupo EDIFACT C 99
Uso grupo Fòrum Telemàtic C 3

MOA Cantidad monetaria

Función Especificar la cantidad total a pagar
Uso segmento EDIFACT M 1

C516	MONETARY AMOUNT	M	
5025	Monetary amount type qualifier	M	an .. 3
5004	Monetary amount	C	n .. 35
6345	Currency, coded	C	an .. 3
6343	Currency qualified	C	an .. 3
4405	Status, coded	C	an .. 3

Uso del segmento

MOA		C 3
M	C516	MONETARY AMOUNT
M	5025	Monetary amount type qualifier "388" "Total amount including VAT". Total con IVA "389" "Total amount excluding VAT". Total sin IVA "150" "VAT". IVA
C	5004	Monetary amount Importe total (Total con IVA) Elemento #25: Importe parcial (Total sin IVA) Elemento #23: Descuentos o cargos (IVA)
C	6345	Currency, coded Elemento #24: Moneda de cargo
Ejemplo: MOA+388:25000:ESP'		
COMENTARIOS: Este segmento no aparecerá a este nivel si la factura no está cerrada.		

Grupo 5 : CUX - DTM

Función Especificar una moneda por defecto o un ratio de cambio para todo el mensaje.

Uso grupo EDIFACT C 9
Uso grupo Fòrum Telemàtic C 1 (sólo se pone si moneda del segmento MOA es diferente a euro).

CUX Moneda

Función Especificar una moneda por defecto o un ratio de cambio.

Uso segmento EDIFACT M 1

C504	DETALLES MONEDA	C	
6347	Calificador de los detalles de moneda	M	an .. 3
6345	Moneda, codificado	C	an .. 3
6343	Calificador de moneda	C	an .. 3
6348	Ratio base de moneda	C	n .. 4
C504	DETALLES MONEDA	C	
6347	Calificador de los detalles de moneda	M	an .. 3
6345	Moneda, codificado	C	an .. 3
6343	Calificador de moneda	C	an .. 3
6348	Ratio base de moneda	C	n .. 4
5402	RATIO DE CAMBIO	C	n .. 12
6341	CAMBIO DE LA MONEDA EN EL MERCADO, CODIFICADO	C	an .. 3

Uso del segmento

CUX		M 1
C	C504	DETALLES MONEDA
M	6347	Calificador de los detalles de moneda <i>"1" Charge payment currency</i>
C	6345	Moneda, codificado Elemento #27: Nombre de la divisa <i>Código de la divisa</i>
C	6348	Ratio base de moneda Elemento #28: Unidades de la tasa de cambio
C	5402	RATIO DE CAMBIO Elemento #29: Tasa de cambio de la divisa
Ejemplo: CUX+1:USD::1++193'		

DTM Fecha/Hora/Periodo

Función Especifica la fecha en que expira el tipo de cambio
Uso segmento C 9
EDIFACT

C507	FECHA/HORA/PERIODO	M	
2005	Calificador de Fecha/Hora/Periodo	M	an .. 3
2380	Fecha/Hora/Periodo	C	an .. 35
2379	Calificador de formato de Fecha/Hora/Periodo	C	an .. 3

Uso del segmento

DTM		C 1
M	C507	FECHA/HORA/PERIODO
M	2005	Calificador de Fecha/Hora/Periodo <i>"273" Validity period</i>
O	2380	Fecha/Hora/Periodo Elemento #30: Periodo de validez del cambio
O	2379	Calificador de formato de Fecha/Hora/Periodo <i>"711" CCYYMMDD-CCYYMMDD</i>
Ejemplo: DTM+273:19990722-19990822:711'		

Grupo 6 : TCC - PCD - QTY - Grupo 8

Función	Especificar un cargo y la metodología del cálculo del mismo.
Uso grupo EDIFACT	C 999
Uso grupo Fòrum	C 999
Telemàtic	

TCC Cálculo de cargos de transporte

Función	Especificar (texto o código) los cargos a aplicar.
Uso segmento EDIFACT	M 1

C200	COSTE	C	
8023	Identificación de flete y los cargos	C	an .. 17
1131	Calificador de la lista de códigos	C	an .. 3
3055	Agencia responsable de la lista de códigos, codificada	C	an .. 3
8022	Flete y cargos	C	an .. 26
4237	Indicador de prepago (prepaid) / recogida (collect), codificado	C	an .. 3
7140	Número de orden	C	an .. 35
C203	CLASE RATIO/TARIFA	C	
5243	Identificación de la clase de ratio/tarifa	M	an .. 9
1131	Calificador de la lista de códigos	C	an .. 3
3055	Agencia responsable de la lista de códigos, codificada	C	an .. 3
5242	Clase ratio/tarifa	C	an .. 35
5275	Identificación suplementaria del ratio/tarifa	C	an .. 6
1131	Calificador de la lista de códigos	C	an .. 3
3055	Agencia responsable de la lista de códigos, codificada	C	an .. 3
5275	Identificación suplementaria del ratio/tarifa	C	an .. 6
1131	Calificador de la lista de códigos	C	an .. 3
3055	Agencia responsable de la lista de códigos, codificada	C	an .. 3
C528	DETALLE MERCANCÍA/RATIO	C	
7357	Identificación de la mercancía/ratio	C	an .. 18

1131	Calificador de la lista de códigos	C	an .. 3
3055	Agencia responsable de la lista de códigos, codificada	C	an .. 3
C554	DETALLES DE LA CLASE DE RATIO/TARIFA	C	
5243	Identificación de la clase de ratio/tarifa	C	an .. 9
1131	Calificador de la lista de códigos	C	an .. 3
3055	Agencia responsable de la lista de códigos, codificada	C	an .. 3

Uso del segmento

Su uso es obligatorio por cada ocurrencia del grupo 6.

TCC		M 1
C	C200	CARGO
C	8023	Identificación de flete y los cargos Elemento #31: Identificación de los cargos y flete (codificado) <i>Descripción codificada de los cargos y del flete. Se empleará la recomendación N° 23 de la UN/ECE (United Nations-Economic Commission for Europe)</i> http://www.unece.org/cefact/rec/rec23en.htm
C	1131	Calificador de la lista de códigos "132" Charge (cargo)
C	3055	Agencia responsable de la lista de códigos, codificada "6" UN/ECE (United Nations - Economic Commission for Europe) "ZZZ" Mutually defined
C	8022	Flete y costes Elemento #32: Identificación de los cargos y flete (literal) <i>Descripción de los cargos</i>
€	4237	Indicador de prepago (prepaid) / postago (collect), codificado
C	7140	Número de orden Elemento #33: Número de orden del concepto facturable
Ejemplo: TCC+14176:132:6:::1' Donde 14176 indica Spanish tax TCC+:::T3:::1' Concepto facturable T3		

QTY Cantidad

Funció Especificar una cantidad que permite calcular el cargo como: número de contenedores, número de días, número de bultos,...

Uso segmento C 9

EDIFACT

C186 DETALLES CANTIDAD

M

6063	Calificador cantidad	M	an .. 3
6060	Cantidad	M	an .. 15
6411	Calificador de la unidad de medida	€	an .. 3

Uso del segmento

QTY C 2 Cantidad a facturar		
M	C186	DETALLES CANTIDAD
M	6063	<p>Calificador cantidad</p> <p>Elemento #34: Calificador de la cantidad a facturar</p> <p>"35" "Price break from" Cuando se quiera especificar un periodo, se empleará este calificador para indicar el día de inicio del periodo. Se indicará tomando como referencia el número de días desde el inicio de la actividad que se quiere facturar.</p> <p>"36" "Price break to" Cuando se quiera especificar un periodo, se empleará este calificador para indicar el día de finalización del periodo. Se indicará tomando como referencia el número de días desde el inicio de la actividad que se quiere facturar.</p> <p>"49" Distancia facturable</p> <p>"101" Peso bruto facturable</p> <p>"104" Número de contenedores facturables</p> <p>"108" Periodo facturable</p> <p>"118" Cantidad declarada</p> <p>"219" Cantidad sujeta a impuestos</p>
M	6060	<p>Cantidad</p> <p>Elemento #35: Cantidad a facturar</p>
<p>Ejemplo 1: Facturación por un periodo de 12 días</p> <p>QTY+108:12'</p> <p>Ejemplo 2: En el segmento MOA del grupo 8 se indicará el precio por día de estancia en la terminal para cada uno de los días del periodo que va desde el quinto día al décimo día.</p> <p>QTY+35:5'</p> <p>QTY+36:10'</p>		

Grupo 8 : MOA - Grupo 9

Función	Especificar una cantidad relacionada con el cargo.
Uso grupo EDIFACT	C 99
Uso grupo Fòrum Telemàtic	C 1

MOA Cantidad monetaria

Función	Especificar la cantidad relacionada con un cargo: cantidad de intermediación, cantidad total del cargo.
Uso segmento EDIFACT	M 1

C516	MONETARY AMOUNT	M	
5025	Monetary amount type qualifier	M	an .. 3
5004	Monetary amount	C	n .. 35
6345	Currency, coded	C	an .. 3
6343	Currency qualified	€	an .. 3
4405	Status, coded	C	an .. 3

Uso del segmento

MOA	C 1	
M	C516	MONETARY AMOUNT
M	5025	Monetary amount type qualifier "23" Charge Amount
C	5004	Monetary amount Elemento #36: Importe parcial
C	6345	Currency, coded Elemento #37: Moneda importe parcial
€	6343	Currency qualified
C	4405	Status, coded "9" Information. En determinados casos, se empleara este código en este elemento de datos para indicar que el importe de este concepto únicamente tiene carácter informativo.
<p>Ejemplo 1: MOA+23:25000:EUR'</p> <p>Ejemplo 2: A continuación se indica, a título informativo, el coste por día de estancia de un determinado contenedor en una terminal para el periodo comprendido entre los días 5 y 10 (ver ejemplo 2 del segmento QTY). De este modo, el receptor del mensaje, conociendo los días de estancia del contenedor, podrá calcular el importe definitivo de la factura.</p> <p>MOA+23:2400:EUR::9'</p>		

Grupo 9 : CUX - DTM

Función Especificar un ratio de cambio que permita recalcular una cantidad.

Uso grupo EDIFACT C 1

Uso grupo Fòrum Telemàtic C 1

CUX Moneda

Función Especificar un ratio de cambio que permita recalcular una cantidad.

Uso segmento EDIFACT M 1

C504	DETALLES MONEDA	C	
6347	Calificador de los detalles de moneda	M	an .. 3

6345	Moneda, codificado	C	an .. 3
6343	Calificador de moneda	C	an .. 3
6348	Ratio base de moneda	C	n .. 4
C504	DETALLES MONEDA	C	
6347	Calificador de los detalles de moneda	M	an .. 3
6345	Moneda, codificado	C	an .. 3
6343	Calificador de moneda	C	an .. 3
6348	Ratio base de moneda	C	n .. 4
5402	RATIO DE CAMBIO	C	n .. 12
6341	CAMBIO DE LA MONEDA EN EL MERCADO, CODIFICADO	C	an .. 3

Uso del segmento

CUX M 1		
C	C504	DETALLES MONEDA
M	6347	Calificador de los detalles de moneda <i>"1" Charge payment currency (moneda de pago del cargo)</i>
C	6345	Moneda, codificado Elemento #38: Nombre de la divisa, parcial <i>Código de la divisa</i>
C	6348	Ratio base de moneda Elemento #39: Unidades de la tasa de cambio, parcial
C	5402	RATIO DE CAMBIO Elemento #40: Tasa de cambio de la divisa, parcial
Ejemplo: CUX+1:JPY::100++185'		

DTM Fecha/Hora/Periodo

Función Especificar una fecha y hora relacionada con el ratio de cambio.

Uso segmento EDIFACT C 1

C507	FECHA/HORA/PERIODO	M	
2005	Calificador de Fecha/Hora/Periodo	M	an .. 3
2380	Fecha/Hora/Periodo	C	an .. 35
2379	Calificador de formato de Fecha/Hora/Periodo	C	an .. 3

Uso del segmento

DTM C 1		
M	C507	FECHA/HORA/PERIODO
M	2005	Calificador de Fecha/Hora/Periodo "273" <i>Validity period</i>
O	2380	Fecha/Hora/Periodo Elemento #41: Periodo de validez del cambio
O	2379	Calificador de formato de Fecha/Hora/Periodo "711" <i>CCYMMDD-CCYMMDD</i>
Ejemplo: DTM+273:19990722-19990822:711'		

Grupo 10: TAX – PCD

Función Grupo de segmentos para especificar información de impuestos relacionada con el cargo.

Uso grupo EDIFACT C 1

Uso grupo Fòrum C 1

Telemàtic

TAX Impuestos, tasas y cuotas

Función Segmento para especificar el tipo de impuesto relacionado con el cargo

Uso segmento C 1

EDIFACT

5283	IMPUESTOS, TASAS Y CUOTAS, CALIFICADOR DE FUNCIÓN	M	an .. 3
C241	TIPO DE IMPUESTOS, TASAS Y CUOTAS	C	
5153	Tipo codificado impuestos, tasas y cuotas	M	an .. 3
1131	Calificador de lista de códigos	C	an .. 3
3055	Agencia responsable de lista de códigos, codificado	C	an .. 3
5152	Tipo impuestos, tasas y cuotas	C	an .. 35
C533	IMPUESTOS, TASAS Y CUOTAS, DETALLE DE CUENTA	C	
5289	Identificador de cuenta de impuestos, tasas y cuotas	M	an .. 6
1131	Calificador de la lista de códigos	C	an .. 3

3055	Agencia responsable de la lista de códigos, codificada	C	an .. 3
5286	IMPUESTOS, TASAS Y CUOTAS, BASE DE VALORACIÓN	M	an .. 15
C243	IMPUESTOS, TASAS Y CUOTAS, DETALLE	C	
5279	Identificador de ratio de impuestos, tasas y cuotas	C	an .. 7
1131	Calificador de la lista de códigos	C	an .. 3
3055	Agencia responsable de la lista de códigos, codificada	C	an .. 3
5278	Ratio de impuestos, tasas y cuotas	C	an .. 17
5273	Identificación de base de ratio de impuestos, tasas y cuotas	C	an .. 12
1131	Calificador de la lista de códigos	C	an .. 3
3055	Agencia responsable de la lista de códigos, codificada	C	an .. 3
5305	IMPUESTOS, TASAS Y CUOTAS, CATEGORIA CODIFICADA	C	an .. 3
3446	NÚMERO DE IDENTIFICACIÓN DE LA PARTE A EFECTOS DE TASAS	C	an .. 20
1227	INDICADOR DE SECUENCIA DE CÁLCULO, CODIFICADO	C	an .. 3

Uso del segmento

TAX C 1		
Impuestos, tasas y cuotas		
M	5283	IMPUESTOS, TASAS Y CUOTAS, CALIFICADOR DE FUNCIÓN "7" TAX
C	C241	TIPO DE IMPUESTOS, TASAS Y CUOTAS
M	5153	Tipo codificado impuestos, tasas y cuotas "VAT" IVA
Ejemplo : IVA PCD+7+VAT'		

PCD Detalles del porcentaje

Función Tipo aplicable a los impuestos
Uso segmento C 1
EDIFACT

C501	DETALLES DEL PORCENTAJE	M	
5245	Calificador del porcentaje	M	an .. 3
5482	Porcentaje	C	n .. 10

1131	Calificador de la lista de códigos	C	an .. 3
3055	Agencia responsable de la lista de códigos, codificada	C	an .. 3

Uso del segmento

PCD C 1		
Detalles del porcentaje		
M	C501	DETALLES DEL PORCENTAJE
M	5245	Calificador del porcentaje "2" Cargo
M	6060	Porcentaje Se indica el porcentaje
Ejemplo : Porcentaje de IVA que se aplica a este concepto de la factura: 16% PCD+2:16'		

Grupo 11: NAD - Grupo 12

Función	Especificar las partes relacionadas con el mensaje IFTFCC y su información bancaria.
Uso grupo EDIFACT	C 99
Uso grupo Fòrum Telemàtic	O 4 / C 2

NAD Nombre y dirección

Función	Identificar el nombre, dirección y función de las partes, como emisor del mensaje, receptor del mensaje, parte ordenante, beneficiario.
Uso segmento EDIFACT	M 1

3035	CALIFICADOR DE LA PARTE O ENTIDAD	M	an .. 3
C082	IDENTIFICACIÓN DE LA PARTE O ENTIDAD	C	
3039	Identificación de la parte o entidad, codificado	M	an .. 35
1131	Calificador de la lista de códigos	C	an .. 3
3055	Agencia responsable de la lista de códigos, codificado	C	an .. 3
C058	NOMBRE Y DIRECCIÓN	C	
3124	Nombre y dirección de la línea	M	an .. 35
3124	Nombre y dirección de la línea	C	an .. 35
3124	Nombre y dirección de la línea	C	an .. 35
3124	Nombre y dirección de la línea	C	an .. 35

3124	Nombre y dirección de la línea	C	an .. 35
C080	NOMBRE DE LA PARTE O ENTIDAD	C	
3036	Nombre de la parte o entidad	M	an .. 35
3036	Nombre de la parte o entidad	C	an .. 35
3036	Nombre de la parte o entidad	C	an .. 35
3036	Nombre de la parte o entidad	C	an .. 35
3036	Nombre de la parte o entidad	C	an .. 35
3036	Nombre de la parte o entidad	C	an .. 35
C059	CALLE	C	
3042	Calle y número/Apartado de correos	M	an .. 35
3042	Calle y número/Apartado de correos	C	an .. 35
3042	Calle y número/Apartado de correos	C	an .. 35
3042	Calle y número/Apartado de correos	C	an .. 35
3042	Calle y número/Apartado de correos	C	an .. 35
3001	Calle y número / Formato del apartado de correos, edificado	C	an .. 3
3164	NOMBRE DE LA CIUDAD	C	an .. 35
3229	IDENTIFICACIÓN DE LA SUB-ENTIDAD PAÍS	C	an .. 9
3251	IDENTIFICACIÓN DEL CÓDIGO POSTAL	C	an .. 9
3207	PAÍS, CODIFICADO	C	an .. 3

Uso del segmento

NAD		O 4
M	3035	CALIFICADOR DE LA PARTE O ENTIDAD "CN" Consignatari "ST" Ship to "SF" Ship from "CB" Customs broker
O	C08 2	IDENTIFICACIÓN DE LA PARTE O ENTIDAD
M	3039	Identificación del interesado "NIF" Se indicará el NIF o CIF
C	C05 8	NOMBRE Y DIRECCIÓN Elemento #80: Nombre y dirección del consignatario Elemento #73: Nombre y dirección del lugar de entrega de la mercancía (Cargador) Elemento #72: Nombre y dirección del lugar de recogida de la mercancía (Terminal) Elemento #82: Nombre y dirección del agente de Aduanas
M	3124	Nombre y dirección
C 4	3124	Nombre y dirección

C	C05 9	CALLE
M	3042	Calle y número/Apartado de correos
C 4	3042	Calle y número/Apartado de correos
C	3164	NOMBRE DE LA CIUDAD
C	3207	PAÍS, CODIFICADO
Ejemplo: NAD+CN+A48821138+EMPRESA CONSIGNATARIA S.A.++CALLE+CIUDAD+++PAIS'		

NAD C 2		
M	3035	CALIFICADOR DE LA PARTE O ENTIDAD <i>"TR" Empty equipment return party (Depot)</i> <i>"AA" Party to be billed (parte a facturar)</i>
O	C08 2	IDENTIFICACIÓN DE LA PARTE O ENTIDAD
M	3039	Identificación del interesado <i>"NIF" Se indicará el NIF o CIF</i>
C	C05 8	NOMBRE Y DIRECCIÓN Elemento #77: Nombre y dirección del Depot de Contenedores Elemento #83: Nombre y dirección de la parte a facturar
M	3124	Nombre y dirección
C 4	3124	Nombre y dirección
C	C05 9	CALLE
M	3042	Calle y número/Apartado de correos
C 4	3042	Calle y número/Apartado de correos
C	3001	Calle y número / Formato del apartado de correos, codificado
C	3164	NOMBRE DE LA CIUDAD
C	3207	PAÍS, CODIFICADO
Ejemplo: NAD+TR+A48821138+PARTE A FACTURAR S.A.++CALLE+CIUDAD+++PAIS'		

Grupo 12 : CTA - COM

Función Identificar un contacto y sus comunicaciones.
Uso grupo EDIFACT C 9
Uso grupo Fòrum Telemàtic C 1

CTA Información del contacto

Función Identificar una persona o departamento
Uso segmento EDIFACT M 1

3139	FUNCIÓN DEL CONTACTO, CODIFICADO	C	an .. 3
C056	DETALLES DEL DEPARTAMENTO O EMPLEADO	C	
3413	Identificación del departamento o empleado	C	an .. 17
3412	Departamento o empleado	C	an .. 35

Uso el segmento

Una ocurrencia del segmento CTA por cada ocurrencia del grupo 12.

CTA C 1		
Identificación del lugar de entrega de la mercancía		
O	3139	FUNCIÓN DEL CONTACTO, CODIFICADO <i>"LB" Place of delivery contact</i>
O	C056	DETALLES DEL DEPARTAMENTO O EMPLEADO
C	3413	Identificación del departamento o empleado Elemento #88: Contacto del lugar de entrega de la mercancía
O	3412	Departamento o empleado <i>Persona/departamento de contacto</i>
Ejemplo: CTA+LB+LUGAR:PERSONA'		

COM Comunicación del contacto

Función Identificar un número de comunicación de una persona o departamento al que se dirige la comunicación
Uso segmento EDIFACT C 9

C076	COMUNICACIÓN DE CONTACTO	M	
3148	Número de comunicación	M	an .. 512
3155	Calificador del canal de comunicación	M	an .. 3

Uso el segmento

Habrà un ùnica repetici3n por cada ocurrencia del segmento CTA, que podrà tomar alguno de los siguientes valores: EI, EM, FX, TE y TL .

COM C1		Identificaci3n del canal de comunicaci3n del lugar de entrega de la mercancía
M	C076	COMUNICACI3N DE CONTACTO
M	3148	Nùmero de comunicaci3n
M	3155	Calificador del canal de comunicaci3n <i>"EI" EDI transmission</i> <i>"EM" Electronic mail</i> <i>"FX" Telefax</i> <i>"TE" Telephon</i> <i>"TL" Telex</i> Elemento #89: Medio de contacto por teléfono del lugar de entrega Elemento #90: Medio de contacto por fax del lugar de entrega Elemento #91: Medio de contacto por email del lugar de entrega
Ejemplo: COM+935087272:TE'		

Grupo 17 : TDT-DTM

Funci3n	Indicar los detalles de movimiento de contenedores tales como el modo de transporte. Especificar detalles del transporte (nùmero viaje del buque) relacionados con el envío.
Uso grupo EDIFACT	C 99
Uso grupo Fòrum Telemàtic	O 1

TDT Detalles del transporte

Funci3n	Indicar informaci3n relacionada con cierta etapa del transporte.
Uso segmento EDIFACT	M 1

8051	CALIFICADOR DE ETAPA DE TRANSPORTE	M	an .. 3
8028	NÙMERO DE REFERENCIA DEL MEDIO DE TRANSPORTE	C	an .. 17
C220	MODO DE TRANSPORT	C	
8067	Modo de Transporte, codificado	C	an .. 3
8066	Mode de Transporte	C	an .. 17
C228	MEDIO DE TRANSPORTE	C	
8179	Identificaci3n del medio de transporte	C	an .. 8
8178	Tipo de medio de transporte	C	an .. 17
C040	TRANSPORTISTA	C	
3127	Identificaci3n del transportista	C	an .. 17

1131	Calificador de la lista de códigos	C	an .. 3
3055	Agencia responsable de la lista de códigos, codificado	C	an .. 3
3128	Nombre del transportista	C	an .. 35
8101	DIRECCIÓN DEL TRÁNSITO, CODIFICADO	C	an .. 3
C401	INFORMACIÓN DE EXCESO DE TRANSPORTE	C	
8457	Razón del exceso de transporte	M	an .. 3
8459	Responsable del exceso del transporte, codificado	M	an .. 3
7130	Número de autorización del cliente	C	an .. 17
C222	IDENTIFICACIÓN DEL TRANSPORTE	C	
8213	Identificación del medio de transporte	C	an .. 9
1131	Calificador de la lista de códigos	C	an .. 3
3055	Agencia responsable de la lista de códigos, codificado	C	an .. 3
8212	Identificador del medio de transporte	C	an .. 35
8453	Nacionalidad del medio de transporte	C	an .. 3
8281	PROPIEDAD DEL TRANSPORTE, CODIFICADO	C	an .. 3

Uso del segmento

TDT		O 1
M	8051	CALIFICADOR DE ETAPA DE TRANSPORTE Elemento #42 : Calificador de la etapa del transporte (marítimo) <i>"20" Main-carriage transport</i>
C	8028	NÚMERO DE REFERENCIA DEL MEDIO DE TRANSPORTE Elemento #43 : Número de viaje del buque
O	C220	MODO DE TRANSPORTE
O	8067	Modo de Transporte, codificado Elemento #44 : Modo de transporte <i>"1" Transporte marítimo</i>
C	C040	TRANSPORTISTA
C	3127	Identificación del transportista Elemento #45 : Código de línea <i>CIF o NIF de la empresa de transporte</i>
C	3128	Nombre del transportista Elemento #46 : Nombre de línea
O	C222	IDENTIFICACIÓN DEL TRANSPORTE
O	8213	Identificador del medio de transporte Elemento #47: Identificación del transporte (número OMI/IMO)

O	8212	Identificación del medio de transporte Elemento #48 : Identificación del transporte (nombre)
O	8453	Nacionalidad del medio de transporte, codificada Elemento #49: Bandera del buque
Ejemplo: TDT+20++1+++1234567:::GAVINA:MT'		

DTM FECHA/HORA/PERIODO

Función Especificar una fecha y hora relacionadas con los detalles del transporte, tales como: fecha/hora de partida y de llegada.

Uso segmento EDIFACT C 9

C507	FECHA/HORA/PERIODO	M	
2005	Calificador de Fecha/Hora/Periodo	M	an .. 3
2380	Fecha/Hora/Periodo	C	an .. 35
2379	Calificador de formato de Fecha/Hora/Periodo	C	an .. 3

Uso del segmento

DTM C 2		
Fecha prevista de entrega de la mercancía		
Fecha estimada de llegada del buque		
M	C507	FECHA/HORA/PERIODO
M	2005	Calificador de Fecha/Hora/Periodo "76" Delivery date/time, scheduled for "132" Arrival date/time, estimated
O	2380	Fecha/Hora/Periodo Elemento #62: Fecha prevista de entrega de la mercancía Elemento #67: Fecha estimada de llegada del buque "CCYYMMDDHHMM" CCYY año, MM mes, DD día, HH hora, MM minuto
O	2379	Calificador de formato de Fecha/Hora/Periodo "203" CCYYMMDDHHMM
Ejemplo: DTM+76:199907221530:203' DTM+132: 199907221530:203'		

Grupo 28 : CNI - Grupo 30 - Grupo 37 - Grupo 42

Función	Describir los diferentes envíos para los cuales se aplicarán los cargos. Los cargos se detallan en el segmento TCC del grupo 6.
Uso grupo EDIFACT	C 99
Uso grupo Fòrum Telemàtic	O1 C98

CNI Información del envío

Función	Identificar un envío en relación con un cargo.
Uso segmento EDIFACT	M 1

1490	NÚMERO DE ARTÍCULO	C	n .. 4
C503	DOCUMENTO/MENSAJE	C	
1004	Número de documento/mensaje	C	an .. 35
1373	Estado del documento/mensaje, codificado	C	an .. 3
1366	Origen del documento/mensaje	C	an .. 35
3453	Lenguaje, codificado	C	an .. 3
1312	NÚMERO DE CARGA DEL ENVÍO	C	n .. 4

Uso el segmento

CNI		M 1
O	1490	NÚMERO DE ARTÍCULO Elemento #96: Número secuencial de conocimiento
C	C503	DOCUMENTO/MENSAJE
C	1004	Número de documento/mensaje <i>Número de conocimiento (B/L: Bill of Lading)</i>
Ejemplo: CNI+1+SDE1234'		

Grupo 30 : LOC

Función	Especificar la localización relacionada con el envío.
Uso grupo EDIFACT	C 9

Uso grupo Fòrum O 1 / C 3
Telemàtic

LOC Localización

Función Identificar una localización relacionada con el envío.

Uso segmento EDIFACT M 1

3227	CALIFICADOR DE LUGAR/LOCALIDAD	M	an .. 3
C517	IDENTIFICADOR DE LOCALIDAD	C	
3225	Identificación de lugar/localidad	C	an .. 25
1131	Calificador de la lista de códigos	C	an .. 3
3055	Agencia responsable de la lista de códigos, codificado	C	an .. 3
3224	Lugar/localidad	C	an .. 70
C519	IDENTIFICADOR DE LA PRIMERA LOCALIDAD RELACIONADA	C	
3223	Identificaeión del primer lugar/localidad relacionado	C	an .. 25
1131	Calificador de la lista de códigos	C	an .. 3
3055	Agencia responsable de la lista de códigos, codificado	C	an .. 3
3222	Primer lugar/localidad relacionado	C	an .. 70
C553	IDENTIFICADOR DE LA SEGUNDA LOCALIDAD RELACIONADA	C	
3233	Identificaeión del segundo lugar/localidad relacionado	C	an .. 25
1131	Calificador de la lista de códigos	C	an .. 3
3055	Agencia responsable de la lista de códigos, codificado	C	an .. 3
3232	Segundo lugar/localidad relacionado	C	an .. 70
5479	RELACIÓN, CODIFICADO	C	an .. 3

Uso del segmento

LOC O 1		
Muelle donde se localiza la mercancía		
M	3227	CALIFICADOR LUGAR "14" Location of goods
O	C517	IDENTIFICADOR DE LOCALIDAD
C	3225	Identificación de lugar/localidad. Elemento #51: Identificación del muelle, codificado

C	3224	Lugar/localidad Elemento #52: Identificación del muelle, literal
Ejemplo: LOC+14+MUELLE:::MUELLE LITERAL'		

LOC C 3 Lugar de partida Lugar de destino Puerto de carga		
M	3227	CALIFICADOR LUGAR "5" Place of departure "8" Place of destination "9" Place/port of loading
C	C517	IDENTIFICADOR DE LOCALIDAD
C	3225	Identificación de lugar/localidad <i>Indicar el lugar que se refiere el calificador anterior utilizando la lista de códigos de las terminales o depot según el lugar de recogida.</i> Elemento #97: Origen de la mercancía, codificado Elemento #100 : Destino de la mercancía, codificado Elemento #99: Puerto de carga de la mercancía
C	3224	Lugar/localidad Elemento #98: Origen de la mercancía, literal Elemento #101 : Destino de la mercancía, literal
Ejemplo: LOC+8+ESZAZ:::ZARAGOZA'		

**Grupo 37 : GID - HAN - TMP - TMD - PCI - FTX – SGP - Grupo 38 -
Grupo 41**

Función	Describir los detalles de la partida para los que se aplica los cargos de este envío.
Uso grupo EDIFACT	C 99
Uso grupo Fòrum Telemàtic	O 99

Este grupo puede repetirse hasta un máximo de 99 veces. Cada repetición describe una partida de carga. Nos podemos encontrar con tres situaciones por lo que respecta a la carga que se retira de la Terminal:

1. Desconsolidada
 - ✓ GID: identificación del número y tipo de bultos (obligatorio)
 - ✓ FTX: descripción de la mercancía (condicional)
 - ✓ MEA: peso bruto/neto de los bultos (obligatorio)
 - ✓ PCI: identificar marcas y etiquetas (condicional)
 - ✓ DGS -FTX: detalles de la mercancía peligrosa (condicional)

Asimismo se indicará: "ZZ" cuando el código de tipo de bulto no esté definido; "NE" para el caso de mercancía sin embalar.
2. Mercancía a granel
Se indicará "0" como número de bultos y como identificación del tipo de bulto "BB".
3. Mercancía peligrosa en contenedor
Cuando se trate de mercancía peligrosa en contenedor informarán todos los segmentos del grupo 41 DGS-FTX.

GID Detalles de la partida

Función	Identificar la partida sobre la que se ejecuta el transporte. Una partida puede ser identificada por hasta tres niveles de embalajes.
Uso segmento EDIFACT	M 1

1496	NÚMERO DE PARTIDA	C	n .. 5
C213	NÚMERO Y TIPOS DE EMBALAJES	C	
7224	Número de embalajes	C	n .. 8
7065	Identificación del tipo de embalajes	C	an .. 17
1131	Calificador de la lista de códigos	C	an .. 3
3055	Agencia responsable de la lista de códigos, codificada	C	an .. 3
7064	Tipo de embalajes	C	an .. 35
7233	Información sobre los embalajes, codificado	C	an .. 3

Uso el segmento

GID		M 1
O	1496	NÚMERO DE PARTIDA Elemento #102: Número secuencial de partida
O	C213	NÚMERO Y TIPOS DE EMBALAJES
O	7224	Número de embalajes Elemento #103: Número de bultos
O	7065	Identificación del tipo de embalajes Elemento #104: Tipo de embalaje <i>Utilizar recomendación UN/ECE No. 21, para indicar:</i> A) <i>Tipo de carga, codificada de un dígito, por ejemplo:</i> <i>"6" Unidades móviles con autopropulsión, incluye:</i> - Vehículos automóviles de transporte de mercancías por carretera, incluidos sus remolques - Vehículos particulares, incluidos sus remolques y caravanas - Autocares para pasajeros - Vehículos automóviles destinados a la descarga a la exportación - Pasajeros - Animales vivos "en pie" <i>"7" Otras unidades móviles: Incluye Vehículos sin auto-propulsión y equipamiento sobre ruedas, como:</i> - Remolques de transporte de mercancías por carretera y remolques no acompañados - Caravanas no acompañadas y otros remolques de transporte por carretera agrícolas e industriales - Vagones de ferrocarril, remolques para el transporte de mercancías transportados por buques, barcas para el transporte de mercancías transportadas por buques. B) <i>Descripción de las mercancías en la forma que vienen presentadas, por ejemplo:</i> <i>"SA" mercancía ensacada</i>
Ejemplo: GID+2+25:SA'		

HAN Instrucciones de manipulación

Función Especificar las instrucciones de manipulación relacionadas con la mercancía.

Uso segmento EDIFACT C 99

C524	INSTRUCCIONES DE MANIPULACIÓN	C
4079	Instrucciones de manipulación, codificadas	C an .. 3
1131	Calificador de la lista de códigos	C an .. 3
3055	Agencia responsable de la lista de códigos, codificada	C an .. 3
4078	Instrucciones de manipulación	C an .. 70
C208	MATERIAL PELIGROSO	C
7419	Código de clase de material peligroso, identificación	C an .. 4
1131	Calificador de la lista de códigos	C an .. 3
3055	Agencia responsable de la lista de códigos, codificada	C an .. 3

Uso el segmento

HAN C 1		
C	C524	INSTRUCCIONES DE MANIPULACIÓN
C	4079	Instrucciones de manipulación, codificadas Elemento #105: Instrucciones de manipulación, codificado
C	4078	Instrucciones de manipulación <i>Texto libre con la descripción de las instrucciones de manipulación.</i> Elemento #106: Instrucciones de manipulación, literal
Ejemplo: HAN+FRAGIL'		

TMP Temperatura

Función Especificar la temperatura a la cual se debe transportar la mercancía.

Uso segmento EDIFACT C 2

6245	CALIFICADOR DE LA TEMPERATURA	M	an .. 3
C239	VALORES DE LA TEMPERATURA	C	
6246	Valores de la temperatura	C	n15
6411	Calificador de la unidad de temperatura	C	an .. 3

Uso el segmento (Aplicación del directorio 01A de Edifact)

TMP C		
Identificar la temperatura mínima a la que se debe mantener la carga		
M	6245	CALIFICADOR DE LA TEMPERATURA <i>"2" Temperatura a la que la carga se ha de mantener durante el transporte</i>
O	C239	VALORES DE LA TEMPERATURA
O	6246	Valores de la temperatura Elemento #107A :Temperatura inferior de transporte (a nivel de partida) <i>Valor de la temperatura. Ha de ocupar 15 posiciones.</i> <i>"015" 15 grados</i>
O	6411	Calificador de la temperatura <i>Los códigos que vienen indicados en la recomendación UN/ECE N° 20 son :</i> <i>"CEL" Celsius (centígrados)</i> <i>"FAH" Fahrenheit</i>
Ejemplo: TMP+2+015:CEL'		

TMP C		
Identificar la temperatura a la que se debe mantener la carga		
M	6245	CALIFICADOR DE LA TEMPERATURA "5" Temperatura máxima para un transporte seguro
O	C239	VALORES DE LA TEMPERATURA
O	6246	Valores de la temperatura Elemento #107B :Temperatura superior de transporte (a nivel de partida) Valor de la temperatura. Ha de ocupar 15 posiciones. "020" 20 grados.
O	6411	Calificador de la temperatura Los códigos que vienen indicados en la recomendación UN/ECE N° 20 son : "CEL" Celsius (centígrados) "FAH" Fahrenheit
Ejemplo: TMP+5+020:CEL'		

TMD Detalles del movimiento del transporte

Función Especificar detalles del movimiento del transporte para una partida.

Uso segmento EDIFACT C 1

C219	TIPO DE MOVIMIENTO	C	
8335	Tipo de movimiento, codificado	C	an .. 3
8334	Tipo de movimiento	C	an .. 35
8332	EQUIPMENT PLAN	C	an .. 26
8341	Acuerdos de transporte, codificado	C	an .. 3

Uso el segmento

TMD C 1		
C	C219	TIPO DE MOVIMIENTO
C	8335	Tipo de movimiento, codificado "1" Breakbulk (mercancía a granel) "2" LCL/LCL "3" FCL/FCL "4" FCL/LCL "5" LCL/FCL Elemento #108: Tipo de movimiento codificado
C	8334	Tipo de movimiento Cuando el campo 8335 tome el valor "1" tomará alguno de estos valores: Granel, Ro-Ro
Ejemplo: TMD+1:RO-RO'		

PCI Identificación de los embalajes

Función Especificar marcas y etiquetas de la partida
Uso del segmento C 9

4233	INSTRUCCIONES DE MARCAJE, CODIFICADAS	C	an .. 3
C210	MARCAS Y ETIQUETAS	C	
7102	Marcas de expedición	M	an .. 35
7102	Marcas de expedición	C 9	an .. 35
8275	ESTADO DEL CONTENEDOR/EMBALAJE, CODIFICADO	C	an .. 3
C875	TIPO DE MARCAS	C	
7511	Tipo de marcas, codificado	M	an .. 3
1131	Calificador de la lista de códigos	C	an .. 3
3055	Agencia responsable de la lista de códigos, codificada	C	an .. 3

Uso del segmento

PCI	C 8	
O	4233	INSTRUCCIONES DE MARCAJE, CODIFICADAS "2" Mark customers company name (Marca de la compañía del cliente) "3" Mark customers references (Marca de referencia del cliente) "4" Mark additionally customers article description (Descripción adicional del cliente del artículo) "6" Mark packages dimensions (Marca de las dimensiones de los bultos) "16" Buyer's instructions (Instrucciones del comprador) "17" Seller's instructions (Instrucciones del vendedor) "18" Carrier's instructions (Instrucciones del transportista) "ZZZ" A definir
O	C210	MARCAS Y ETIQUETAS
M	7102	Marcas de expedición "Marcas y numeración exterior de los bultos". Posibilidad de ocupar hasta 350 (35x10) caracteres. Elemento #112: Marcas de los bultos
C 9	7102	Marcas de expedición
Ejemplo: PCI+16+MRV3333MAHON1/25'		

FTX Texto libre

Función Especificar información adicional sobre la mercancía.
Uso segmento C 9
EDIFACT

4451	CALIFICADOR DEL OBJETO DEL TEXTO	M	an .. 3
4453	FUNCIÓN DEL TEXTO, CODIFICADO	C	an .. 3
C107	REFERENCIA DEL TEXTO		
4441	Texto libre, codificado	C	an .. 3
1131	Calificador de lista de códigos	M	an .. 3
3055	Agencia responsable de lista de códigos, codificado	C	an .. 3
C108	TEXTO LITERAL		
4440	Texto libre	C	an .. 70
4440	Texto libre	C	an .. 70
4440	Texto libre	C	an .. 70
4440	Texto libre	C	an .. 70
4440	Texto libre	C	an .. 70
3453	IDIOMA, CODIFICADO	C	an .. 3

Uso el segmento

FTX O 1		
M	4451	Calificador del objeto de texto Elemento #109: Descripción de la mercancía, literal <i>"AAA" Goods description</i>
C	C108	TEXTO LITERAL
M	4440	Texto libre <i>Información sobre la mercancía.</i>
C	4440	Texto libre <i>Información sobre la mercancía.</i>
C	4440	Texto libre <i>Información sobre la mercancía.</i>
C	4440	Texto libre <i>Información sobre la mercancía.</i>
C	4440	Texto libre <i>Información sobre la mercancía.</i>
Ejemplo: FTX+AAA+++PETROLEO'		

SGP: Equipamientos de la partida

Función	Especificar la lista de equipamientos de la partida.
Uso grupo EDIFACT	C 999
Uso grupo Fòrum Telemàtic	C 999

Este segmento identifica el contenedor/es en el que la partida está estibada. Los detalles sobre los contenedores se indican en el grupo de segmentos que comienza con el segmento EQD. En el caso de contenedores con graneles el número de bultos ha de ser igual a 1.

Cuando se indica el número de bultos es necesario tener en cuenta que el número total de bultos de la partida deber ser igual a la suma de bultos estibados en cada contenedor.

C237	IDENTIFICACIÓN DEL EQUIPAMIENTO	M
8260	Número de identificación del equipamiento	C an .. 17
1131	Calificador de lista de códigos	C an .. 3
3055	Agencia responsable de lista de códigos, codificado	C an .. 3
7224	NUMERO DE EMBALAJES	C n .. 8

Uso del segmento

SGP		M 1
M	C237	IDENTIFICACIÓN DEL EQUIPAMIENTO
O	8260	Número de identificación del equipamiento <i>"Número de contenedor". Para los contenedores ISO, el número de los contenedores está compuesto de tres letras del código BIC, seguido de una "U" y un número de 7 dígitos, de los cuales el séptimo es el de control.</i>
C	7224	Número de bultos <i>"Número de bultos estibados en el contenedor"</i>
Ejemplo: SGP+KLFU11IMD+3'		

Grupo 38 : MEA

Función	Describir las medidas que se aplican a la mercancía.
Uso grupo EDIFACT	C 9
Uso grupo Fòrum Telemàtic	O 1

MEA Medidas

Función Especificar las medidas que se aplican a la mercancía
Uso del segmento M 1
EDIFACT

6311	CALIFICADOR DE APLICACIÓN DE MEDIDAS	M	an .. 3
C502	DETALLES DE LA MEDIDA	C	
6313	Dimensión de la medida, codificada	C	an .. 3
6321	Significado de la medida, codificada	C	an .. 3
6155	Identificación del atributo de la medida	C	an .. 17
6154	Atributo de medida	C	an .. 70
C174	VALOR/RANGO	C	
6411	Calificador de la unidad de medida	M	an .. 3
6314	Valor de la medida	C	an .. 18
6162	Rango mínimo	C	n .. 18
6152	Rango máximo	C	n .. 18
6432	Dígitos significativos	C	n .. 2
7383	INDICADOR DE SUPERFICIE, CODIFICADO	C	an .. 3

Uso del segmento

MEA O 1		
Especificación del peso de la mercancía		
M	6311	CALIFICADOR DE APLICACIÓN DE MEDIDAS <i>"WT" peso</i>
C	C502	DETALLES DE LA MEDIDA
O	6313	Dimensión de la medida, codificado <i>"AAG" Gross weight (item level)</i>
O	C174	VALOR/RANGO
M	6411	Calificador de la unidad de medida <i>Los códigos que vienen indicados en la recomendación UN/ECE N° 20 son : "KGM" Kilograms</i>
O	6314	Valor de la medida Elemento #111: Peso bruto de la mercancía <i>"Valor numérico de la medida"</i>
Ejemplo: MEA+WT+AAG+KGM:2000'		

Grupo 41 : DGS - FTX

Función	Especificar detalles de la mercancía peligrosa.
Uso grupo EDIFACT	C 9
Uso grupo Fòrum Telemàtic	C 1

DGS Mercancías peligrosas

Función	Facilitar información sobre les características de la mercancía peligrosa
Uso del segmento EDIFACT	M 1

8273	REGULACIÓN DE MERCANCÍAS, CODIFICADA	C	an .. 3
C205	CÓDIGO MERCANCÍA PELIGROSA	C	
8351	Identificación del código de mercancía peligrosa	M	an .. 7
8078	Mercancía peligrosa/item/número de página	C	an .. 7
8092	Número de versión del código de mercancía peligrosa	C	an .. 10
C234	INFORMACIÓN UNDG	C	
7124	Número ONU	C	n 4
7088	Punto de inflamación	C	an .. 8
C223	PUNTO DE INFLAMACIÓN DE LA PARTIDA DE MMPP	C	
7106	Punto de inflamación de la partida	C	n 3
6411	Calificador de la unidad de medida	C	an .. 3
8339	GRUPO DE ENVASADO, CODIFICADO	C	an .. 3
8364	NÚMERO EMS	C	an .. 6
8410	MFAG	C	an .. 4
8126	NÚMERO TARJETA TREM	C	an .. 10
C235	IDENTIFICACIÓN MMPP	C	
8158	Número de identificación de la MMPP, parte superior	C	an .. 4
8186	Número de identificación de la MMPP, parte inferior	C	an .. 4
C236	ETIQUETA DE MMPP	C	
8246	Marcas de la etiqueta de MMPP	C	an .. 4
8246	Marcas de la etiqueta de MMPP	C	an .. 4
8246	Marcas de la etiqueta de MMPP	C	an .. 4
8255	INSTRUCCIONES DE EMBALAGE, CODIFICADAS	C	an .. 3

8325	CATEGORIA DEL MEDIO DE TRANSPORTE, CODIFICADA	C	an .. 3
8211	PERMISO PARA EL TRANSPORTE, CODIFICADO	C	an .. 3

Uso del segmento

DGS		C 1
C	C205	CÓDIGO DE LA SUSTANCIA
M	8351	Código de identificación de la sustancia <i>Clase IMO de mercancía peligrosa</i> Elemento #113: Clase de la mercancía peligrosa
C	8078	Mercancía peligrosa/item/número de página <i>"Número de página IMDG"</i>
C	8092	Número de versión del código de mercancía peligrosa <i>"Número"</i>
C	C234	INFORMACIÓN UNDG
O	7124	Número ONU <i>"Número" (UNDG)</i> <i>Se utilizará el código "0000" como número ONU cuando se trate de un código IMDG que no tenga todavía asignación ONU.</i> Elemento #114: Número ONU de la mercancía peligrosa
C	8339	GRUPO DE ENVASADO, CODIFICADO Elemento #115: Grupo de envasado (MMPP)
C	8364	NÚMERO EMS Elemento #116: Número EMS (MMPP)
C	8410	MFAG Elemento #117: MFAG (MMPP)
C	8325	CATEGORIA DEL MEDIO DE TRANSPORTE, CODIFICADA Elemento #118: Categoría del medio de transporte codificado (MMPP)
Ejemplo: DGS++IMD+8++2672'		

FTX Texto libre

Función Proporciona el nombre técnico de la mercancía e información adicional de ésta.

Uso del segmento EDIFACT C 99

4451	CALIFICADOR DEL OBJETO DEL TEXTO	M	an .. 3
4453	FUNCIÓN DEL TEXTO, CODIFICADO	C	an .. 3

C107	REFERENCIA DEL TEXTO		
4441	Texto libre, codificado	C	an .. 3
1131	Calificador de lista de códigos	M	an .. 3
3055	Agencia responsable de lista de códigos, codificado	C	an .. 3
C108	TEXTO LITERAL		
4440	Texto libre	C	an .. 70
4440	Texto libre	C	an .. 70
4440	Texto libre	C	an .. 70
4440	Texto libre	C	an .. 70
4440	Texto libre	C	an .. 70
3453	IDIOMA, CODIFICADO	C	an .. 3

Uso del segmento

Pueden haber un máximo de 2 ocurrencias del segmento FTX por cada ocurrencia del grupo 41.

FTX C 2		
Descripción técnica e información adicional sobre la mercancía peligrosa.		
M	4451	Calificador del objeto de texto Elemento #119 : Descripción técnica de la MMPP (literal) <i>"AAD" : Dangerous goods, technical name</i> Elemento #120 : Información adicional sobre la mercancía peligrosa <i>"AAC" : Dangerous goods additional information</i>
C	C108	TEXTO LITERAL
M	4440	Texto libre <i>Observaciones e informaciones de tipo general en formato de texto libre. Posibilidad de emplear hasta 350 caracteres (5x70)</i>
Ejemplo: FTX+AAD+++NOMBRE TECNICO'		

Grupo 42 : EQD - TMD - MEA - DIM - SEL - FTX - Grupo 43

Función Describir los detalles del equipamiento para el cual se aplican los cargos.
Uso grupo EDIFACT C 999
Uso grupo Fòrum Telemàtic C 999

EQD Detalles del equipamiento

Función Especificar el equipamiento, su tipo y medidas, utilizado en el transporte
Uso del segmento M 1
EDIFACT

8053	CALIFICADOR DEL EQUIPAMIENTO	M	an .. 3
C237	IDENTIFICACIÓN DEL EQUIPAMIENTO	C	
8260	Número de identificación del equipamiento	C	an .. 17
1131	Calificador de la lista de códigos	C	an .. 3
3055	Agencia responsable de la lista de códigos, codificado	C	an .. 3
3207	País, codificado	C	an .. 3
C224	TIPO Y TAMAÑO DE EQUIPAMIENTO	C	
8155	Identificación de tipo y tamaño de equipamiento	C	an .. 10
1131	Calificador de la lista de códigos	C	an .. 3
3055	Agencia responsable de la lista de códigos, codificado	C	an .. 3
8154	Tipo y tamaño de equipamiento	C	an .. 35
8077	PROVEEDOR DEL EQUIPAMIENTO, CODIFICADO	C	an .. 3
8249	ESTADO DEL EQUIPAMIENTO, CODIFICADO	C	an .. 3
8169	INDICADOR LLENO/VACÍO, CODIFICADO	C	an .. 3

Uso del segmento

EQD		O 1
M	8053	CALIFICADOR DE EQUIPAMIENTO Elemento #121: Calificador del equipamiento <i>Código que identifica el tipo de equipamiento:</i> "CN" Equipamiento (Valor por defecto) "BB" Mercancía a granel "GC" Mercancía desconsolidada
O	C237	IDENTIFICACIÓN DEL EQUIPAMIENTO

O	8260	Número de identificación del equipamiento Elemento #122: Identificador del equipamiento <i>Número/matricula de contenedor. Para los contenedores ISO, el número de contenedor estará compuesto por tres letras del código BIC, seguido de la letra "U" y un número de 7 dígitos, del los cuales el séptimo es el de control.</i>
C	C224	TIPO Y TAMAÑO DE EQUIPAMIENTO
C	8155	Identificación de tipo y tamaño de equipamiento Elemento #123: Tipo y tamaño del equipamiento (obligatorio si calificador de equipamiento (8053) = "CN") <i>Para contenedores utilizar la norma ISO 6346.</i>
C	8169	INDICADOR LLENO/VACÍO, CODIFICADO Elemento #124: Indicador de lleno/vacío, codificado <i>1 More than one quarter volume available 2 More than half volume available 3 More than three quarters volume available 4 Empty 5 Full 6 No volume available 7 Full, mixed consignment. Indicates that the equipment is fully loaded, and includes a number LCL (Less Than Container Load) consignments. 8 Full, single consignment. Indicates that the container is fully loaded with a single FCL (Full Container Load) consignment.</i>
Ejemplo : EQD+CN+EISU3309230+2210'		

TMD Detalles del movimiento del transporte

Función Especificar detalles del movimiento del transporte para el equipamiento.

Uso segmento EDIFACT C 1

C219	TIPO DE MOVIMIENTO	C	
8335	Tipo de movimiento, codificado	C	an .. 3
8334	Tipo de movimiento	C	an .. 35
8332	EQUIPMENT PLAN	C	an .. 26
8341	Acuerdos de transporte, codificado	C	an .. 3

Uso del segmento

TMD	C 1
C	C219 TIPO DE MOVIMIENTO

C	8335	Tipo de movimiento, codificado "1" Breakbulk (mercancía a granel) "2" LCL/LCL "3" FCL/FCL "4" FCL/LCL "5" LCL/FCL Elemento #141: Tipo de movimiento del transporte codificado
C	8334	Tipo de movimiento Cuando el campo 8335 tome el valor "1" tomará alguno de estos valores: Granel, Ro-Ro
Ejemplo: TMD+1:GRANEL'		

MEA Medidas

Función Especificar las medidas, tales como el peso, asociadas con el equipamiento.

Uso del segmento EDIFACT C 9

6311	CALIFICADOR DE APLICACIÓN DE MEDIDAS	M	an .. 3
C502	DETALLES DE LA MEDIDA	C	
6313	Dimensión de la medida, codificada	C	an .. 3
6321	Significado de la medida, codificada	C	an .. 3
6155	Identificación del atributo de la medida	C	an .. 17
6154	Atributo de medida	C	an .. 70
C174	VALOR/RANGO	C	
6411	Calificador de la unidad de medida	M	an .. 3
6314	Valor de la medida	C	an .. 18
6162	Rango mínimo	C	n .. 18
6152	Rango máximo	C	n .. 18
6432	Dígitos significativos	C	n .. 2
7383	INDICADOR DE SUPERFICIE, CODIFICADO	C	an .. 3

Uso del segmento

MEA C 1		
Peso del equipamiento		
M	6311	CALIFICADOR DE APLICACIÓN DE MEDIDAS "WT" peso
C	C502	DETALLES DE LA MEDIDA

C	6313	Dimensión de la medida, codificado <i>"AET" Transport equipment gross weight</i>
O	C174	VALOR/RANGO
M	6411	Calificador de la unidad de medida <i>Los códigos que vienen indicados en la recomendación UN/ECE N° 20 son : "KGM" Kilograms</i>
O	6314	Valor de la medida Elemento #143: Peso bruto del contenedor <i>"Valor numérico de la medida"</i>
Ejemplo: MEA+WT+AET+KGM:2000'		

DIM Dimensión

Función	Especificar dimensiones que se pueden aplicar al equipamiento
Uso del segmento EDIFACT	C 9

6145	CALIFICADOR DE DIMENSIÓN	M	an .. 3
C211	Dimensiones	M	
6411	Calificador de unidad de medida	M	an .. 3
6168	Largo	C	n .. 15
6140	Ancho	C	n .. 15
6008	Alto	C	n .. 15

Uso del segmento

DIM C 1		
Dimensiones en exceso		
M	6145	CALIFICADOR DE DIMENSIÓN <i>"9" Off-standard dimension general (dimensiones en exceso generales)</i>
M	C211	Dimensiones
M	6411	Calificador de unidad de medida <i>"INH" Pulgadas "CMT" Centímetros</i>
C	6168	Largo Elemento #144: Longitud en exceso del equipamiento
C	6140	Ancho Elemento #145: Anchura en exceso del equipamiento
C	6008	Alto Elemento #146: Altura en exceso del equipamiento

Ejemplo: DIM+9+CMT:50:40'

SEL Precinto

Función Identificar el precinto del equipamiento
Uso del segmento EDIFACT C 99

9308	PRECINTO	C	an .. 10
C215	EMISOR DEL PRECINTO	C	
9303	Agente que precinta, codificado	C	an .. 3
1131	Calificador de la lista de códigos	C	an .. 3
3055	Agencia responsable de la lista de códigos, codificado	C	an .. 3
9302	Agente que precinta	C	an .. 35
4517	CONDICIÓN DE PRECINTADO, CODIFICADO	C	an .. 3
C208	RANGO DEL NÚMERO DE IDENTIDAD	C	
7402	Número de identidad	M	an .. 35
7402	Número de identidad	C	an .. 35

Uso del segmento

SEL C 1		
C	9308	PRECINTO Elemento #126: Precinto del equipamiento "Número del precinte"
Ejemplo: SEL+AS23456'		

FTX Texto libre

Función Especificar información adicional relacionada con el equipamiento.
Uso segmento EDIFACT C 9

4451	CALIFICADOR DEL OBJETO DEL TEXTO	M	an .. 3
4453	FUNCIÓN DEL TEXTO, CODIFICADO	C	an .. 3
C107	REFERENCIA DEL TEXTO		
4441	Texto libre, codificado	C	an .. 3

1131	Calificador de lista de códigos	M	an .. 3
3055	Agencia responsable de lista de códigos, codificado	C	an .. 3
C108	TEXTO LITERAL		
4440	Texto libre	C	an .. 70
4440	Texto libre	C	an .. 70
4440	Texto libre	C	an .. 70
4440	Texto libre	C	an .. 70
4440	Texto libre	C	an .. 70
3453	IDIOMA, CODIFICADO	C	an .. 3

Uso del segmento

FTX		C 1
M	4451	Calificador del objeto de texto <i>"AEB" Temperature control instructions</i> Elemento #147: Temperatura de transporte
C	C108	TEXTO LITERAL
M	4440	Texto libre <i>Observaciones e informaciones de tipo general en formato de texto libre. Posibilidad de emplear hasta 350 caracteres (5x70)</i>
Ejemplo: FTX+AEB+++25C'		

Grupo 43: RFF

Función	Proporcionar una referencia para los detalles del equipamiento.
Uso grupo EDIFACT	C 9
Uso grupo Fòrum Telemàtic	C 1

RFF Referencia

Función	Especificar un número de referencia para el equipamiento.
Uso segmento EDIFACT	M 1

C506	REFERENCIA	M	
1153	Calificador de referencia	M	an .. 3
1154	Número de referencia	C	an .. 35
1156	Número de línea	C	an .. 6
4000	Número de versión de la referencia	C	an .. 35
1060	Número de revisión	C	an .. 6

Uso del segmento

RFF O 1		
M	C506	REFERENCIA
M	1153	Calificador de referencia <i>"SQ" Equipment sequence number</i>
O	1154	Número de referencia Elemento #142: Número secuencial de contenedor (por defecto igual al número de matrícula del contenedor (elemento 8260 del segmento EQD))
Ejemplo: RFF+SQ:12'		

UNT Final de mensaje

Función	Finalizar un mensaje, dando el número total de segmentos del mensaje y la referencia del número de control del mensaje.
Uso del segmento EDIFACT	M 1

0074	NÚMERO DE SEGMENTOS EN UN MENSAJE	M	n .. 6
0062	NÚMERO DE REFERENCIA DEL MENSAJE	M	an .. 14

UNT		M 1
M	0074	NÚMERO DE SEGMENTOS EN UN MENSAJE <i>Especifica el número total de segmentos incluidos en el mensaje</i>
M	0062	NÚMERO DE REFERENCIA DEL MENSAJE <i>Es el mismo que se ha indicado previamente en el elemento de datos 0062 del segmento UNH. De esta forma se comprueba la finalización del mensaje.</i>
Ejemplo: UNT+26+APBC1998000001'		

ANEXO: EJEMPLOS DE USO DEL MENSAJE COMO FACTURA PROFORMA

- EJEMPLO 1: EL IMPORTE TOTAL DE LA FACTURA ESTÁ CERRADO Y EL TRANSPORTE POSTERIOR SE EFECTÚA POR CUENTA DEL CONSIGNATARIO

Se facturará por los siguientes conceptos:

- 1- Flete: 1.000 USD
- 2- Estancia en la terminal (6 días): 50,00 EUR
- 3- Tarifa T3: 73,50 EUR
- 4- Transporte terrestre: 450,00 EUR
- 5- Tramitación documental: 20,00 EUR
- 6- IVA de los conceptos 2, 4 y 6: 16%

...
MOA+388:2576,70:EUR'
MOA+389:2493,50:EUR'
MOA+150:80,00:EUR'
TCC+101000:132:6:::1' (FLETE)
MOA+23:1000:USD'
CUX+1:USD:1:190'
DTM+273:20010327-20010403:711'
TCC+210000:132:6:::2' (ESTANCIA EN TERMINAL)
QTY+108:6' (Este segmento es opcional)
MOA+23:50,00:EUR'
TAX+7+VAT'
PCD+2:16'
TCC+104000:132:6:::3' (TARIFA T3)
MOA+23:73,50:EUR'
TCC+106000:132:6:::4' (TRANSPORTE POSTERIOR)
MOA+23:450,00:EUR'
TAX+7+VAT'
PCD+2:16'
TCC+302000:132:6:::5' (TRAMITACIÓN DOCUMENTAL)
MOA+23:20,00:EUR'
TAX+7+VAT'
PCD+2:16'
...

Nota: Sólo se han mostrado los segmentos relacionados con la factura proforma

- EJEMPLO 2: EL IMPORTE TOTAL DE LA FACTURA **NO** ESTÁ CERRADO Y EL TRANSPORTE POSTERIOR SE EFECTÚA POR CUENTA DEL CONSIGNATARIO

Se facturará por los siguientes conceptos:

- 1- Flete: 1.200,65 USD
- 2- Estancia en la terminal (De 0 a 3 días): 0 ESP/día
Estancia en la terminal (De 4 a 10 días): 20,00 EUR/día (a partir del 4º)
Estancia en la terminal (A partir de 11 días): 35,00 EUR/día (a partir del 11º)
- 3- Tarifa T3: 7.350 ESP
- 4- Transporte terrestre: 500,00 EUR
- 5- Tramitación documental: 20,00 EUR
- 6- IVA de los conceptos 4 y 5: 16%

...
TCC+101000:132:6:::1' (FLETE)
MOA+23:1200,65:USD'
CUX+1:USD:1:190'
DTM+273:20010327-20010403:711'
TCC+210000:132:6:::2' (ESTANCIA EN TERMINAL)
QTY+36:3'
MOA+23:0:EUR'
TAX+7+VAT'
PCD+2:16'
TCC+210000:132:6:::2'
QTY+35:4'
QTY+36:10'
MOA+23:20,00:EUR'
TAX+7+VAT'
PCD+2:16'
TCC+210000:132:6:::2'
QTY+35:11'
MOA+23:35,00:EUR'
TAX+7+VAT'
PCD+2:16'
TCC+104000:132:6:::3' (TARIFA T3)
MOA+23:73,50:EUR'
TCC+106000:132:6:::4' (TRANSPORTE POSTERIOR)
MOA+23:500,00:EUR'
TAX+7+VAT'
PCD+2:16'
TCC+302000:132:6:::5' (TRAMITACIÓN DOCUMENTAL)
MOA+23:20,00:EUR'
TAX+7+VAT'
PCD+2:16'
...

Nota: Sólo se han mostrado los segmentos relacionados con la factura proforma.
En este caso no aparecerá el segmento MOA a nivel de cabecera.