



Ministerio de Salud de la Nación

UNIDAD DE FINANCIAMIENTO INTERNACIONAL DE SALUD *UFI - S*

PROGRAMA DE CONSOLIDACION DE LA GESTION CENTRALIZADA EN SALUD - PROYECTO PNUD ARG 13/007

Buenos Aires, 29 de diciembre de 2014

Sres.:

PRESENTE

Ref: Pedido de Cotización N° 07/14 -
Acondicionamiento, Oficinas UFIS, Calle Moreno
Nro.1257 – “Corrientes Débiles- Segundo
Llamado” - Proyecto PNUD ARG 13/007.-

De mi mayor consideración:

Tengo el agrado de dirigirme a ustedes, a los efectos de solicitarles una cotización para la “*Acondicionamiento, Oficinas UFIS, Calle Moreno Nro. 1257 – “Corrientes Débiles- Segundo Llamado”*”, según el procedimiento contenido en el Anexo I y las características descriptas en las Especificaciones Técnicas del Anexo II.

Las propuestas deberán presentarse en un sobre cerrado **hasta el día 20 de enero de 2015 a las 12:00 hs.**, en nuestras oficinas sitas en Rivadavia 875, piso 4°. Tel/Fax: 4372-3733.

Cualquier información adicional o aclaración de los documentos que aquí le remitimos, podrán ustedes solicitarla por escrito dirigiendo una nota a **Av. 9 de Julio 1925, piso 4 Ofic. 407.**

Sin otro particular, saluda a ustedes atentamente y le solicito tengan la amabilidad de confirmar la recepción de la presente invitación y su intención de presentar una propuesta.



Ministerio de Salud de la Nación

UNIDAD DE FINANCIAMIENTO INTERNACIONAL DE SALUD UFI - S

Anexo I

Procedimiento

Pedido de Cotización N° 07/14

1. Objeto

El objeto del llamado es la **“Acondicionamiento, Oficinas UFIS, Calle Moreno Nro.1257 – “Corrientes Débiles- Segundo Llamado”** según el presente procedimiento y las características descriptas en las Especificaciones Técnicas del Anexo II.

2. Ley aplicable

La ley aplicable a todos los efectos derivados en este llamado y la contratación subsiguiente será el Acuerdo suscripto por la República Argentina y el PNUD con fecha 26 de octubre de 1985 y aprobado por ley 23.396 del 10 de octubre de 1986, y el Documento del Proyecto PNUD ARG 13/007, en ese orden de prelación, con exclusión de toda otra normativa que le hubiere sido aplicable de no mediar el referido Acuerdo Marco.

3. Obligaciones impositivas y previsionales

La firma que resulte adjudicataria del contrato será responsable del cumplimiento de todas las obligaciones impositivas, previsionales y de la seguridad social que, en aplicación de la ley Argentina, surjan de su participación en el contrato; a los fines de los pagos que deba hacer el Proyecto la firma presentará en cada caso la correspondiente factura de acuerdo a la Resolución N° 3349/91 de la Dirección General Impositiva, esta presentación se hará al Coordinador del Proyecto, quien la elevará al PNUD para la emisión del correspondiente certificado.

4. Carácter de las presentaciones

Se deja establecido que la presentación de propuestas para este llamado implica la aceptación lisa y llana de las normas y procedimientos establecidos en la Carta de Invitación; en este Procedimiento y en las Especificaciones Técnicas; que los costos de la preparación de las propuestas están a cargo, exclusivamente, de cada proponente y no serán reembolsados, y que el Proyecto PNUD ARG 13/007 no está obligado a aceptar ninguna de las propuestas presentadas y está facultado a desistir de seguir adelante con el proceso de contratación, con independencia del punto en que él se encuentre.

5. Pedidos de aclaraciones

El Proyecto PNUD ARG 13/007 estará disponible hasta tres días antes de la fecha de cierre de recepción de ofertas para responder las consultas y aclaraciones que se le formulen por escrito sobre los documentos de esta contratación; todas las consultas y pedidos de aclaración y sus respuestas serán giradas a todos los invitados a cotizar, pero sin especificar cuál de ellos realizó el requerimiento.

6. Validez de las propuestas

Los proponentes deberán especificar, en su carta de presentación, que asumen el compromiso irrevocable de mantener **la validez de su oferta por un período de 45 días corridos a partir de la fecha de cierre de presentación. Toda oferta que no se ajuste a dicho plazo de mantenimiento será rechazada.**



Ministerio de Salud de la Nación

UNIDAD DE FINANCIAMIENTO INTERNACIONAL DE SALUD UFI - S

7. Formalidades de la presentación

- 1) Los oferentes deberán presentar todas las hojas que compongan su oferta, firmadas por una persona debidamente autorizada para firmar en nombre del oferente, presentando con este documento fotocopia simple del estatuto, contrato social o poder, según corresponda.
- 2) Constancia de inscripción en la AFIP vigente (C.U.I.T) y condición frente al impuesto al valor agregado (I.V.A.).
- 3) Cotización del precio en el Anexo III (lista de Precio de los servicios y bienes).
- 4) Carta de presentación de la empresa, especificando en la misma el plazo de validez de la oferta.
- 5) El presente Pliego de Bases y Condiciones firmado en todas sus fojas.
- 6) Copia simple de los estados financieros auditados correspondientes a los últimos 2 ejercicios.

Todas las hojas que compongan la oferta deberán estar firmadas en original por el responsable de la empresa.

La proporción del precio que corresponde al I.V.A. se expresará en forma discriminada, cuando corresponda según inscripción, en la oferta y en las facturas que se emitan, para dar lugar a los pagos del Contrato, de acuerdo con la resolución general N° 3349/91 de la D.G.I.

8. Presentación y contenido de las propuestas

Las propuestas deberán presentarse en un sobre cerrado, en original y copia, antes de las 12:00 horas de la fecha tope establecida en la Carta de Invitación, en nuestras oficinas sitas en:

Rivadavia 875, 4° Piso; el sobre deberá contener en su frente la leyenda: "Proyecto PNUD ARG 13/007"; Pedido de Cotización N° 07/14. **“Acondicionamiento, Oficinas UFIS, Calle Moreno Nro. 1257 – “Corrientes Débiles- Segundo Llamado”**
“No abrir antes de las 12:00 hs. del 20 de enero de 2015.”

Serán tenidas en cuenta únicamente las propuestas que contemplen la cotización del lote completo. Deberá cotizarse a nombre del Proyecto PNUD ARG 13/007 en pesos o dólares estadounidenses los que se convertirán a pesos para la evaluación o el pago según el tipo de cambio establecido por la Tasa Operativa de Naciones Unidas vigente a la fecha límite de presentación de las ofertas. Deberá cotizar según lo indicado en el Anexo III Lista de Precios.

En caso de discrepancias entre el valor total de la oferta y el valor de cada ítem, se tomará como válido el precio cotizado en cada ítem, en caso de discrepancias entre números y letras se tomará como válido el precio cotizado en letras.

No se aceptarán ofertas alternativas.

9. Adjudicación y celebración del contrato

La compra (contratación) será adjudicada al oferente que haya realizado la oferta más económica (conveniente), siempre que ella cumpla con las especificaciones técnicas y lo notificará a la firma adjudicada en forma fehaciente. Una vez notificada la Adjudicación y emitida la correspondiente Orden de Compra, la firma deberá entregar los materiales en la fecha a coordinar con el proyecto según las Especificaciones Técnicas. El adjudicatario podrá subcontratar con otras firmas la ejecución parcial del contrato, únicamente, si tal subcontratación fue especificada en la oferta respectiva; a



Ministerio de Salud de la Nación

UNIDAD DE FINANCIAMIENTO INTERNACIONAL DE SALUD UFI - S

excepción de ese supuesto, el adjudicatario no podrá ceder ni transferir total o parcialmente el contrato y, en todos los casos, será totalmente responsable frente al Proyecto en lo relativo al cumplimiento de las obligaciones emergentes del mismo.

10. Recursos y protestas

El Proyecto PNUD ARG 13/007 asegura la protección jurídica de las firmas invitadas; las resoluciones que se tomen con motivo de esta convocatoria y que revistan el carácter de definitivas o asimilables a ellas y que, a criterio de alguna de dichas firmas, lesionen un derecho subjetivo o un interés legítimo podrán ser impugnadas por los interesados mediante la interposición de un Recurso de Reconsideración dentro de los 3 (tres), días corrido de notificado el acto, ante la Dirección Nacional del Proyecto PNUD ARG 13/007 en la dirección supra indicada.

11. Requisitos de Facturación

Deberá facturar a Nombre “Proyecto PNUD ARG 13/007”.

Número de CUIT 30-68307705-0. El Programa de las Naciones Unidas para el Desarrollo (PNUD) y sus Proyectos se encuentran EXENTOS del IVA

Si ante la AFIP fuese responsable inscripto, se deberá confeccionar factura “B” conteniendo la leyenda **“Esta factura incluye \$ (insertar monto correspondiente al IVA), en concepto de IVA, según Resolución General 3349/91 de la DGI”**.

12. Pago

El pago se hará dentro de los 30 días de entrega de mercadería y presentación de factura, con cheque **NO A LA ORDEN**.

En caso de ofertar en dólares estadounidenses el pago se efectuará en Pesos Argentinos al tipo de cambio operacional de las Naciones Unidas vigente a la fecha del procesamiento y puesta a disposición del pago.

NO se abonará anticipo por ningún concepto.

Para el caso de demora en la entrega, el Comprador podrá aplicar una penalidad del 2% por semana de atraso, a descontar del precio de la orden de compra.



Ministerio de Salud de la Nación

UNIDAD DE FINANCIAMIENTO INTERNACIONAL DE SALUD UFI - S

ANEXO II LISTADO DE TAREAS DE TENSIONES DEBILES

LOTE N° 1

RESUMEN		
Obra: Remodelación - Oficinas UFIS - Moreno 1257		
Descripción DE TAREAS	Un.	Cant.
1	TAREAS PRELIMINARES	
1.1	Gl.	1
2	BACK BONE	
2.1	GL	1
2.2	U	1
2.3	U	3
2.5	U	5
3	CANALIZACION PARA CABLEADO ESTRUCTURADO CAT 6A	
3.1	Gl	1
3.2	GL	1
4	CABLEADO	
4.1	PT	190
4.2	PT	90
4.3	U	80
5	CERTIFICACION	
5.1	GL	1
6	VARIOS	
6.1	GL	1
6.2	GL	1



Ministerio de Salud de la Nación

UNIDAD DE FINANCIAMIENTO INTERNACIONAL DE SALUD UFI - S

LOTE N° 2

RESUMEN			
Obra: Remodelación - Oficinas UFIS - Moreno 1257			
Descripción DE TAREAS		Un.	Cant.
1	EQUIPAMIENTO / SEGURIDAD Y OPERACIÓN		
1.1	Diseño provision y montaje de sistema de canalización de detccion de incendio en entretecho	Gl	1
1.2	Provision y montaje de detectores de humo en entretecho según diseño de la instalación previamente aprobado.	gl	1
1.3	Provisión montaje y puesta en operación de central de detección de incendio	GL	1
1.4	Provisión montaje y puesta en operación de equipos de control de temperatura/ acceso e iluminación	GL	1

Para ambos lotes, los trabajos deberán iniciarse a partir del día **9 de febrero de 2015**. La fecha límite de finalización de los trabajos será, a más tardar, el día: **10 de abril de 2015**.

A LOS EFECTOS DEL LOTE DOS (2) SE DEBERA ADJUNTAR EL ANTEPROYECTO DE LA INSTALACION PRESUPUESTADA, ACONJUTNAMENT CON LA MEMORIA TECNICA Y FICHAS TECNICAS DE TODOS LOS COMPONENTES DEL SISTEMA.



Ministerio de Salud de la Nación

UNIDAD DE FINANCIAMIENTO INTERNACIONAL DE SALUD **UFI - S**

INSTALACION TENSIONES DEBILES

LOTE N° 1

GENERALIDADES

Se diseñara e instalara una red de datos, tendiendo de dos UTP categoría 6A terminados en un conectorizado de crimpeo, sobre módulos jack RJ 45, uno por cada cable, montado según plano y topología de la canalización determinada, según plano de obra, el mismo soportará el ancho de banda de GB/ FAST Ethernet.

La cantidad de puertos requeridos es:

PISO 1: TOTAL 70 PUESTOS x 3 + adicionales = 266 puertos

PISO 2: TOTAL 40 PUESTOS x 3 + adicionales = 135 puertos

Características mínimas (de cumplimiento obligatorio):

Red de datos – cableado horizontal:

Se proveerá e instalará un cableado de datos para dar soporte de conexión a los puestos de trabajo.

Cada puesto de trabajo poseerá:

- Tres conectores modulares de 8 posiciones (RJ45) en los que terminarán los cables UTP, certificados según categoría 6a, cableado con la disposición T568A. Las bocas de conexión de telecomunicaciones deberán ser certificadas por la Contratista, una vez instaladas y cableadas, para funcionamiento según categoría 6a.

Los oferentes deberán informar el equipamiento de que disponen para la certificación de cables y bocas, y la validez de la calibración de dicho instrumental. En caso de no disponer del mencionado equipamiento, deberán indicar quién realizará las certificaciones por cuenta de la Contratista.

El otro extremo del tendido deberá ser conectado en el Rack de cableado a una patchera para RJ45 categoría 6a, con ordenadores de cables de una unidad (una por cada patchera), donde se fijarán firmemente, por medio de precintos plásticos, que se instalarán para tal fin.

Las instalaciones deberán ser realizadas con las protecciones necesarias en salida de gabinete, accesos a cajas de conexión y de paso, cruces de paredes, mamparas y cualquier sector del recorrido que pudiese significar un futuro daño en el cableado.

Se tendrá en cuenta la limpieza funcional y estética del diseño propuesto a efectos de la adjudicación.

Todos los puestos de trabajo deberán ser etiquetados con indicación de número de puesto.

Deberán proveerse suficiente cantidad de cables de patch-cord para el conexionado dentro de los armarios de distribución igual a la cantidad de salidas de las patcheras, más la cantidad necesaria para poder conectar cada CPU a cada boca de provisión de red, más un 30 % de reserva. El porcentaje de reserva está calculado en los puestos solicitados. La cantidad de bocas es la solicitada en el pliego. Se deberá prever un patch cord por cada boca.

Comprobación De Conexiones:

Se deberá comprobar la correcta conexión de los cables desde la boca de la caja de piso, hasta la patchera, comprobando la secuencia 568 A. Cada medición deberá ser documentada en planillas diseñadas a tal efecto por la contratista, incluyendo: código de boca, fecha de realización y resultado de la medición. En caso de no verificar el secuenciador un correcto

Conexionado, la contratista deberá corregirlo.



Ministerio de Salud de la Nación

UNIDAD DE FINANCIAMIENTO INTERNACIONAL DE SALUD UFI - S

Se podrá verificar que:

Los cables instalados estén terminados en bocas del patch panel.

Todos los puestos de trabajo requeridos en el “lay out” entregado al adjudicatario estén conectados.

El cableado haya sido documentado y señalizado según las normas y el sistema propuesto por el adjudicatario y aprobado por el responsable de sistemas y la Dirección de Obras.

Se podrá controlar el cableado realizado con conectorización en ambos extremos, en forma aleatoria o sistemática, verificando que:

- El cableado entre la boca del puesto de trabajo y la boca del panel de cruzadas cumpla los requisitos de la norma en categoría 6a como mínimo. Estas mediciones se podrán abarcar, para los cuatro pares, atenuación, “near end cross talk (next)”, resistencia de lazo, longitud del enlace e impedancia, así como todos los otros
- requerimientos de la norma EIA 568 en categoría 6A
- Ningún cable esté puesto a tierra.
- No haya cortocircuitos entre cables y entre cada cable y tierra.
- La impedancia de cada par se encuentre dentro de la norma.

Rotulación

Todos los cables, conectores, módulos de equipos, armarios y demás componentes se rotularán en forma sistemática en correspondencia con los planos realizados a tal efecto y los listados a entregar en medio magnético. El método de rotulación y formato a emplear se acordará inicialmente entre el organismo y el adjudicatario.

BACK BONE DE DATOS

Tendido de fibra óptica

Consta de un tendido EN LOOP de Fibra óptica 12 pelos como mínimo 8 conectados sobre bandejas con conector es LC, el resto quedará de backup instalado en canalización existente, se proveerán 4 patch por rack

La alimentación de red de computación se hará por fibra óptica desde la sala del centro de cómputos a los diferentes rack instalados en los entre pisos conectados en anillo redundante

, el cierre del anillo tendrá una topología diferente es decir el retorno estará montado en una canalización diferente, para que en caso de corte mecánico no se afecten las dos partes del anillo, la alimentación de telefonía se realizará por medio de telefonía IP por la fibra óptica.

El tendido de fibra óptica se conducirá a un rack a ubicar en el CC.

Antes de comenzar con la provisión y colocación la Contratista deberá presentar muestras de los materiales y componentes a utilizar y obtener la correspondiente expresa aceptación del responsable de sistemas y de la Dirección de Obra.

Cualquier deficiencia o ejecución incorrecta constatada en obra, de un elemento terminado, será observada para su corrección. Se controlará la calidad en elementos colocados o sin colocar, corriendo por cuenta del Contratista el retiro de los elementos que no estén en condiciones.

Las operaciones serán dirigidas por un técnico instalador, de competencia bien comprobada para la Dirección de Obras, en esta clase de trabajos.



Ministerio de Salud de la Nación

UNIDAD DE FINANCIAMIENTO INTERNACIONAL DE SALUD UFI - S

CERTIFICACIONES

Certificación de la red de datos y mediciones

La totalidad de la instalación deberá estar certificada en base a la documentación y mediciones que correspondan, garantizando el cumplimiento de la norma ISO 11801 y EIA/TIA 568-A para cableado y hardware de conexión categoría 6A

Se deberán consignar las mediciones por cada boca certificada, incluyendo la longitud efectiva (medida) del tramo instalado. Las mediciones se realizarán con equipamiento especializado en certificar instalaciones de cableado EIA/TIA-568-A.2. Dicha certificación será hasta 100 MHz y para varias aplicaciones de red que se pudiera utilizar.

Se aceptarán certificados emitidos por el fabricante, el proveedor en conjunto con el fabricante, la Facultad de Ingeniería de la UBA o el INTI.

Estos certificados deberán adjuntar planilla con los datos de las mediciones.

Los oferentes deberán informar en la oferta el equipamiento de que disponen para la certificación de cables y bocas, y la validez de la calibración de dicho instrumental.

En el caso de no disponer del mencionado equipamiento, deberán indicar quien realizará las certificaciones por cuenta de la contratista.

La garantía de cumplimiento de la certificación solicitada debe emitirse para un período de tiempo de 10 (diez) años como mínimo.

MATERIALES A PROVEER

CABLES

Fibra Óptica:

- Fibra óptica multimodo para Gigabit Ethernet (1000BaseSX/LX), según las especificaciones de cableado en fibra óptica EIA/TIA 568-A.3:
- Las fibras a utilizar en los cables serán de tipo multimodo de 12 fibras, núcleo de 62,5 micrómetros, corona de 125 micrómetros, de índice gradual, para operar en primera ventana, con una atenuación máxima de 3,5dB/km en 850nm y de 1,2dB/km en 1300nm. El ancho de banda mínimo será de 160MHz km a 850nm y de 500MHz km a 1300nm.
- Cada fibra óptica individual debe ser terminada en sus dos extremos con conectores LC. Dichos conectores serán metálicos con ferrule cerámico y estarán provistos de cubierta contra polvo y dispositivo eliminador de tensiones.
- Los conectores, el material de curado, los dispositivos necesarios para el curado y los acopladores para empalmes de conectores LC deberán ser de la misma marca. Los cables de fibra óptica se conectarán, en cada armario de distribución, a una caja de interconexión de fibras con capacidad para fijar y empalmar hasta 12 fibras individuales mediante empalmadores LC.
- Se deberá respetar rigurosamente el radio mínimo de curvatura especificado por el fabricante de la fibra.
- No serán aceptadas conectorizaciones mecánicas.



Ministerio de Salud de la Nación

UNIDAD DE FINANCIAMIENTO INTERNACIONAL DE SALUD UFI - S

CABLEADO CAT 6 A

Para el cableado horizontal que une cada puesto de trabajo con el armario de distribución se utilizará cable de 4 pares trenzados sin blindaje (UTP – unshielded twisted pair), certificado según categoría 6A o superior bajo las especificaciones EIT/TIA TSB-36.

Deberá utilizarse cable de la mejor calidad de marca reconocida en el mercado, CON CERTIFICACION UL en su correspondiente embalaje original.

No se permitirá la utilización de cable que no cumpla estas condiciones.

Todo el cableado será realizado con un sistema normalizado y bajo una sola marca en todo su conjunto, no se aceptarán cables de una marca y conectores de otra.

EQUIPOS A PROVEER

Gabinete Estándar (Rack):

Serán gabinetes cerrados con las siguientes características:

- Contendrán racks metálicos normalizados de 19 pulgadas de tipo profesional y en color NEGRO.
- La estructura principal deberá ser de chapa de acero de 1,5mm de espesor como mínimo, con estructuras laterales desmontables de chapa de acero de 0,8mm de espesor como mínimo, con puertas con cerradura de seguridad.
- La terminación superficial de las partes metálicas será fosfatizado y esmalte horneado texturado.
- Las medidas mínimas del gabinete serán: • Altura de 2000 mm • Profundidad útil de 900 mm.
- Los rieles laterales presentarán agujeros roscados o provistos de tuercas imperdibles para el montaje de materiales y equipos desde el acceso frontal.
- Las puertas serán abisagradas, pudiendo las bisagras ser fijadas para apertura a derecha o izquierda.

Deberá preverse la continuidad de la conexión de tierra desde el distribuidor general a cada uno de los armarios de distribución.

Los gabinetes dispondrán de: Alimentación eléctrica de 220 V: Se dispondrá de un tablero con llave térmica y 10 tomacorrientes.

Dispositivo para iluminación interna del gabinete con su correspondiente llave: Se deberá instalar en el gabinete un dispositivo de iluminación para facilitar las tareas de mantenimiento y puesta a punto del equipamiento contenido en el gabinete. Se deberá incluir una llave para mantenerlo apagado cuando no se requiere iluminación.

El gabinete deberá disponer de una toma de tierra, conectada a la tierra general de la instalación eléctrica, para efectuar las conexiones de todo el equipamiento.

Acometida del montante desde: cualquiera de las tapas (inferior, superior o posterior)

Deberá contar además con:

- Ventilación Forzada Superior. Filtros de aire.
- Guías para cables: UTP y alimentación
- Bandejas para división y soporte de equipamiento. 3 Fijas.
- Canal de tensión de 10 tomas con llave térmica.
- 3 Estantes ventilados de 19” 1U 800mm de profundidad.
- Bandeja rebatible para teclado.
- Paneles de Distribución para fibra óptica:

Se colocarán los Paneles de Distribución necesarios para la acometida de vínculos de fibra óptica a cada gabinete, con la cantidad de cuplas necesarias, teniendo en cuenta el 100% de los hilos, del o los vínculos de fibra óptica, que convergen a cada gabinete.

Deberá corresponder un panel de distribución por cada fibra.



Ministerio de Salud de la Nación

UNIDAD DE FINANCIAMIENTO INTERNACIONAL DE SALUD UFI - S

Los Paneles para la distribución y tendido de fibra óptica deberán tener bandeja deslizante para la sujeción de la fibra óptica, con sus correspondientes anillas y/o guías de distribución. Deberán ser normalizados de 19 pulgadas.

Deberán contener cuplas correspondientes a conectores de acuerdo a las normas.

Todos los puertos de los paneles de distribución deberán estar correctamente señalizados.

Entendemos por puesto de trabajo al punto de confluencia de todas las instalaciones necesarias para poder llevar a cabo un trabajo con soporte de red. Por lo tanto esto incluye a la canalización e instalación eléctrica de los mismos, de forma que deberá incluirse dicha instalación en la cotización. Se aclara que deberá incluir los patch cords de cada mueble (dado que cada módulo cuenta en montado en su estructura un canal con 2 bocas y al menos 4 tomas).

LOTE N° 2

SISTEMA DE DETECCION DE INCENDIO

En este capítulo se detallan los requerimientos en cuestiones de seguridad física que permitan asegurar la integridad de personas y bienes con el objeto de garantizar el funcionamiento continuo de las oficinas

Todos los elementos propuestos deberán contar con la correspondiente certificación de calidad y cumplir con las normas vigentes en lo que respecta a seguridad y equipamientos asociados a esta función, y a las normas LEED.

A los fines del presente concurso se deberá detallar la propuesta técnica que de cumplimiento a los requerimientos que a continuación se detallan:

1.- Requerimientos Generales

El adjudicatario deberá tomar como punto de partida lo que se representa como anteproyecto, de la que se adjuntan planos. Podrá requerir mayor información en caso de considerarlo necesario.

Para las ampliaciones o modificaciones que desee realizar para dar cumplimiento a lo solicitado en el presente pliego, deberá presentar la documentación correspondiente (planos, ubicación de detectores, etc.) que permitan su completa evaluación por parte de la Dirección del Proyecto, que prestará conformidad o solicitará los cambios que considere necesarios. Una vez aprobada la propuesta presentada, se podrán ejecutar las obras planificadas.

Independientemente a las planillas y planos que se acompañan a esta documentación, el oferente deberá considerar todos los elementos que, sin estar específicamente indicados, sean necesarios para un correcto y efectivo funcionamiento del sistema especificado en este capítulo teniendo en cuenta la totalidad del proyecto licitado.

2.- Particularidades del Sistema

Se instalará un sistema de detección, y alarma de Incendio con fines de control y seguridad en las oficinas que se diseñará de acuerdo a los siguientes lineamientos.

A: La propuesta deberá incluir el proyecto, la provisión, montaje, ensayos, y puesta en marcha de un sistema compuesto por una Central y sus correspondientes sensores.

B: El sistema deberá contar con una pantalla alfanumérica incorporada a la Central en la que se deberá indicar el problema con total exactitud.

C: Se instalará una central de control y monitoreo del sistema de detección y extinción de incendios de última generación, analógica digital en la sala de Monitoreo.



Ministerio de Salud de la Nación

UNIDAD DE FINANCIAMIENTO INTERNACIONAL DE SALUD UFI - S

D: Se instalarán detectores de tecnología fotoeléctrica con comunicación bidireccional, con la central en todas las áreas del edificio.

E: Se instalarán, según lo indicado en los planos adjuntos, diversos tipos de detectores (spot, multicriteria, láser, en bases universales y fotoeléctricos para ambientes hostiles), sistemas de detección de humo por aspiración, así como también se instalarán avisadores manuales, módulos de aislamiento, sirenas, y todos aquellos elementos necesarios, para cumplir con lo indicado en las Normas NFPA 72/IRAM.

F: El proyecto ejecutivo cumplirá con normas internacionales y será presentado de acuerdo a los lineamientos de IRAM 3501.

G: El sistema de detección deberá estar fabricado por una empresa certificada ISO 9001 (adjuntar certificados) y los componentes deberán contar con sellos de calidad UL. La certificación ISO deberá cubrir preferentemente los procesos correspondientes a la fabricación y al control de calidad de los elementos provistos.

H: El oferente deberá indicar marca, modelo de los elementos ofrecidos, adjuntar folletos y toda información adicional para una correcta evaluación.

I: Lo indicado en este pliego y planos será considerado como básico para esta licitación. El oferente, si es de su elección, podrá presentar una propuesta alternativa superadora de acuerdo a su criterio ofertando sólo un único precio.

J: El panel central del sistema de detección de incendio se instalará en la sala de Monitoreo, ubicada en Planta segundo piso en el área de # informática”

3.- Sistema de Detección de Incendio Inteligente

Todas las características técnicas solicitadas en este artículo son consideradas mínimas.

A.:Se instalará un sistema de detección de incendio nuevo, microprocesado, analógico digital, de acuerdo con las especificaciones.

B.:El sistema será diseñado tal que posea una ocupación máxima del 80% de su capacidad total en la instalación inicial.

C: Se deberán entregar dos copias de la información conforme de la instalación a la Dirección del Proyecto para su revisión.

D: Se deberán entregar los Planos Conformes de la instalación: Serán en Auto cad 2004 o superior y deberán poseer la información necesaria para su comprensión y serán presentados de una forma clara y conforme a lo instalado.

E: Se deberán entregar los manuales, en español, de la operación y de mantenimiento de los equipos instalados, incluyendo las hojas de datos técnicas.

F: Se deben proporcionar el software de programación total del sistema, con todas las herramientas y documentación de programación necesarias para modificar el sistema de alarma de incendio en el sitio. Las modificaciones incluirán la adición y cancelación de dispositivos, circuitos, zonas y cambios en la operación de sistema y en las etiquetas para los dispositivos o las zonas. La modificación del software no requerirá desenergizar el sistema o la pérdida de protección contra incendios del sistema mientras se estén haciendo las modificaciones.

G: Todo el equipo y sus componentes serán nuevos, y del modelo más actual del fabricante.

H: Todo el equipo y sus componentes serán instalados en plena conformidad con las recomendaciones del fabricante y a las normas referidas en esta especificación.

I: Todo el trabajo realizado y todo el material y equipamiento provistos bajo este contrato serán libres de defectos y cubiertos por la garantía por un período igual a la duración de la presente contratación.

K.: Todo el equipamiento será fijado a las paredes y estructuras de techos / pisos y deberá quedar firmemente sostenido en el lugar e independiente de cualquier otra instalación. Las fijaciones serán las adecuadas para sostener la carga requerida.



Ministerio de Salud de la Nación

UNIDAD DE FINANCIAMIENTO INTERNACIONAL DE SALUD UFI - S

4.- Central de Incendios Inteligente

A: La central cumplirá totalmente los requisitos de las normas Americanas NFPA e IRAM. La central gestionará líneas de detección colectivas / convencionales e inteligentes.

B: En caso de avería del microprocesador, la central tendrá las siguientes funciones de emergencia:

- Alarma general óptica y acústica en el panel de mando
- Activación de los dispositivos de señalización acústica a distancia
- Transmisión de una alarma a distancia a la central de alarmas o a los bomberos.
- La central deberá responder a una señal de evaluación procedente de un detector en menos de 2 segundos.
- Con el fin de facilitar el mantenimiento, los componentes de la central
- estarán dispuestos de forma que el acceso a los conectores sea sencillo.

C: El gabinete que contiene los componentes de la central podrá tener integrado el panel de mando. Los niveles de carga de la fuente de alimentación de emergencia deberán configurarse según las especificaciones de los fabricantes de la batería.

5.- Panel de Control de Alarma de Incendio

A.:La central de detección de incendio contendrá una unidad central de proceso basada en microprocesador que se comunicará y controlará todos los dispositivos que integran el sistema, terminales de operador local y remoto, impresoras, anunciadores.

6.- Capacidad del Sistema y Operación General

A: El panel de control será capaz expandirse hasta 10 circuitos de lazo de detección. Cada circuito soportará como un mínimo 150 dispositivos direccionales.

B: El panel de control de incendio incluirá una interfaz de operador de anuncio y control retro iluminado de como mínimo 80 caracteres, e indicadores luminosos codificados para eventos del sistema.

C: El sistema será programable, configurable y extensible en el campo sin la necesidad de herramientas especiales y sin la interrupción de las funciones de supervisión de alarmas del panel de control de incendio.

D: Contraseñas y usuarios: El sistema soportará niveles de contraseña, administrador y usuario. El nivel de usuario se utilizará para cambios de estado tales como habilitación y des habilitación de un punto o comandos de activación manual. El nivel administrador se utilizará para el cambio de la programación. Solamente la contraseña de administrador permitirá el acceso a las pantallas de cambio de contraseñas. Las contraseñas tendrán un mínimo de 5 dígitos.

7.- Pantalla

La pantalla del sistema poseerá todos los controles e indicadores utilizados por el operador del sistema y podrá utilizarse también para programar todos los parámetros operacionales del sistema. Exhibirá las etiquetas alfanuméricas programadas para todos los detectores inteligentes, módulos direccionales, y zonas definidas.

8.- Plaqueta de control de lazo de detección

A: La plaqueta de control de lazo de detección supervisará y controlará un mínimo de 150 detectores y módulos para dispositivos direccionales inteligentes.

B.:La plaqueta de control de lazo de detección deberá soportar una distancia de cableado hasta 3800 metros de longitud, con cualquiera de las topologías definidas en normas.



Ministerio de Salud de la Nación

UNIDAD DE FINANCIAMIENTO INTERNACIONAL DE SALUD UFI - S

9.- Gabinetes

El panel de control será contenido en un gabinete estandarizado para aplicar o semi-embutir. El gabinete y la puerta estarán protegidos de la corrosión.

10.- Componentes del Sistema

A.: Avisador manual direccionable (estación manual).

a: Los avisadores manuales direccionales deberán, enviar los datos que representen el estado del interruptor manual.

b: Deberán usar un elemento, de restablecimiento local, de prueba y deberán estar diseñados de tal manera que después de una operación de emergencia real no puedan ser restaurados a la posición normal de no ser con el uso de una herramienta.

c: Todos los avisadores manuales operados, tendrán una indicación visual positiva de la operación y dispondrán de rearme local.

d: Los avisadores manuales serán de doble acción y estarán construidas en material resistente al vandalismo.

e: En la cubierta deberán tener las instrucciones de operación en español, claramente visibles. La palabra “FUEGO” deberá aparecer en el frente, con letras claras y visibles

f: Deberán ser adecuados para montaje exterior o semi empotrado y deberán instalarse 1,20 m por encima del piso terminado.

B: Detector de Humo Fotoeléctrica Inteligente

a.: El sensor, debe ser un dispositivo direccional, diseñado con tecnología fotoeléctrica de sensado de humo.

b: No se aceptarán sensores que contengan elementos iónicos debido a su contenido radio activo

C: Sirenas

a: Las Sirenas Electrónicas deberán ser programables en campo sin el uso de herramientas especiales, para proporcionar un sonido lento continuo o tonos interrumpidos y serán de alto rendimiento acústico.

D.

Luces destelladoras

a.: Se distribuirán de acuerdo a lo establecido en planos.

b.: Serán de destello sincronizado, para montaje en pared, tendrán listado UL 1971 y serán, como mínimo, de 75 candelas de intensidad.

11.- Vinculación con instalaciones eléctricas

i.: El Contratista del Sistema de Detección y Alarma de Incendio deberá suministrar e instalar un módulo para comando de la apertura de los interruptores de energía desde la Central de Detección y Alarma de Incendio, a cuyos efectos los mismos contarán con un dispositivo de comando manual de apertura.

ii: Dicha orden de apertura podrá también ser generada en forma automática por la Central, en caso de alarma de incendio.

Se indica que se debe proponer una provisión completa de dicha instalación que incluye desde la ingeniería y tecnología hasta la provisión, montaje, instalación y puesta en operación del sistema con todos sus componentes, por lo cual se deberá incluir en la propuesta el montaje de todas las canalizaciones para el presente rubro, dado que es imposible a otro rubro cotizar sobre una instalación no definida.



Ministerio de Salud de la Nación

UNIDAD DE FINANCIAMIENTO INTERNACIONAL DE SALUD UFI - S

PLANOS

Croquis preliminar de tendido de bandejas para cableado estructurado en piso 1

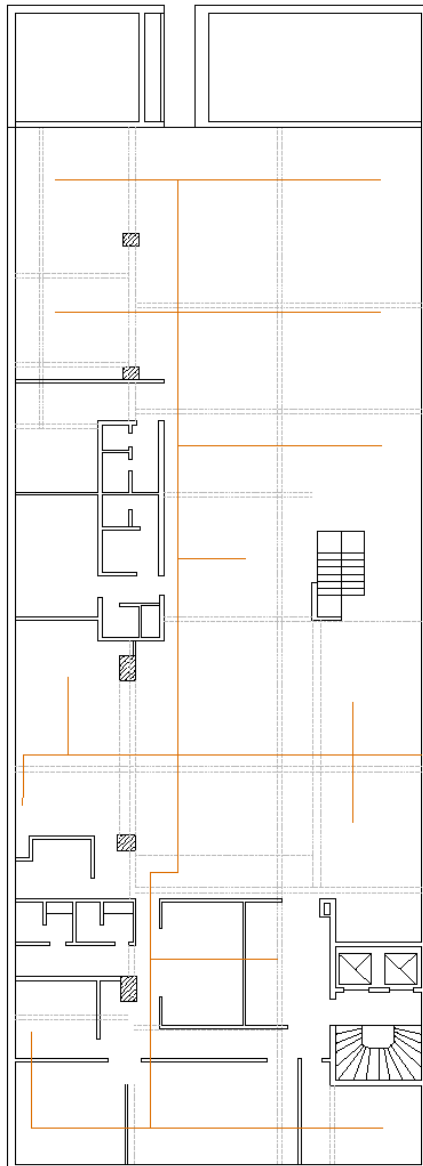

		ANTEPROYECTO ARQUITECTURA	ESCALA: 1:125 FECHA: 08.10.14	Oficinas UFI SALUD PISO 1 PLANO: UFIS P1 TENDIDO DE RED	PLANO 13
--	--	------------------------------	----------------------------------	--	----------



Ministerio de Salud de la Nación

UNIDAD DE FINANCIAMIENTO INTERNACIONAL DE SALUD UFI - S

Croquis preliminar de tendido de bandejas para cableado estructurado en piso 2

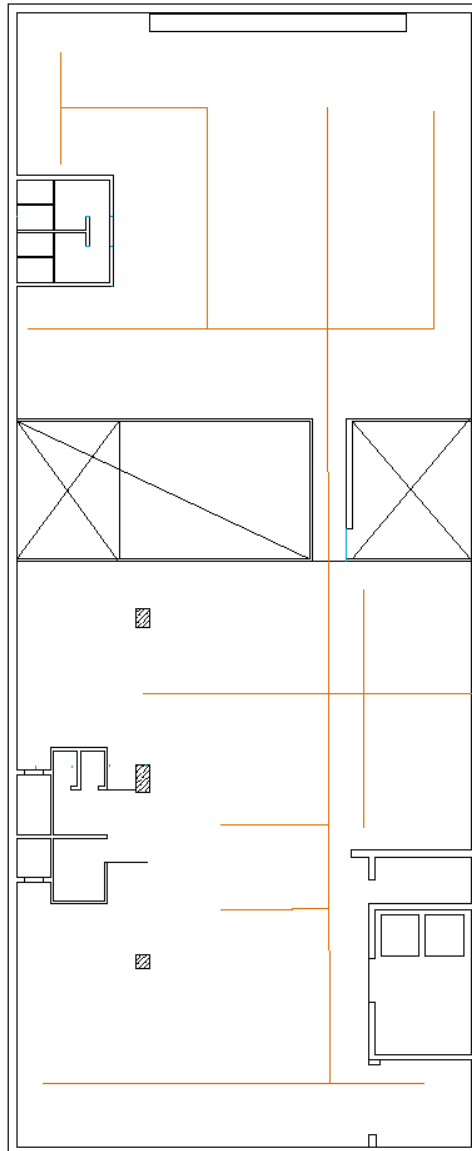

		ANTEPROYECTO	ESCALA: 1:125	Oficinas UFI SALUD PISO 2	
		ARQUITECTURA	FECHA: 08.10.14	PLANO: UFIS P2 TENDIDO DE RED	PLANO 14



Ministerio de Salud de la Nación

UNIDAD DE FINANCIAMIENTO INTERNACIONAL DE SALUD UFI - S

Lay Out Piso 1º

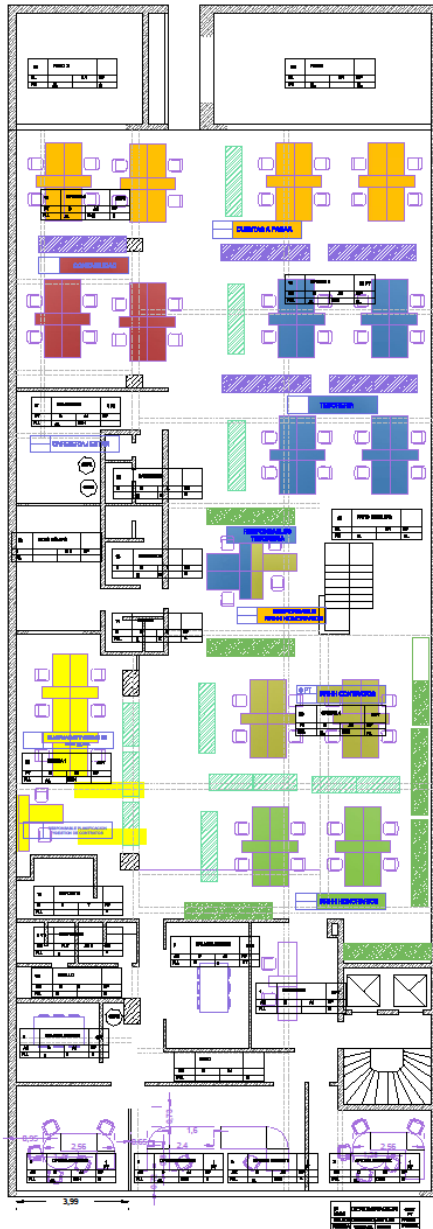

	UFI S UNIDAD DE FINANCIAMIENTO INTERNACIONAL DE SALUD	ANTEPROYECTO	ESCALA: 1:125	Oficinas UFI SALUD PISO 1	
		ARQUITECTURA	FECHA: 08.10.14	PLANO: UFIS P1 PLANTA CON MOBILIARIO	PLANO 5





Ministerio de Salud de la Nación

UNIDAD DE FINANCIAMIENTO INTERNACIONAL DE SALUD UFI - S

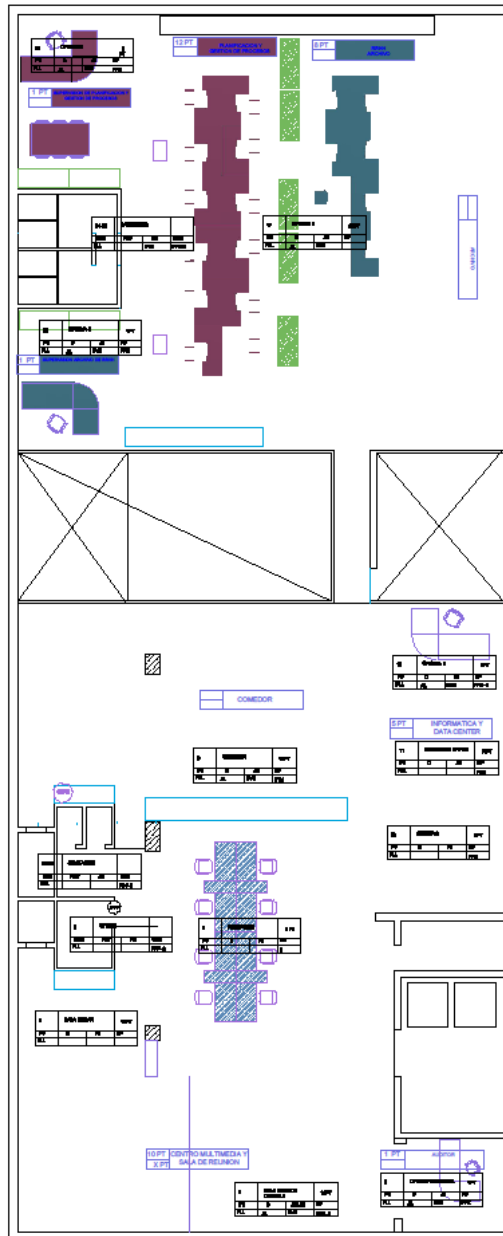
Lay Out Piso 2°



		ANTEPROYECTO ARQUITECTURA	ESCALA: 1:125	Oficinas UFI SALUD PISO 2	PLANO 6
			FECHA: 06.10.14	PLANO: UFI P2 PLANTA CON MOBILIARIO	



Ministerio de Salud de la Nación

UNIDAD DE FINANCIAMIENTO INTERNACIONAL DE SALUD UFI - S

Anexo III Lista de Precios

1	2	3	4	5	6	7	8
Lote	Descripción	Cantidad	Precio Unitario s/IVA	Costo Total s/IVA (columnas 4x5)	IVA (Solamente)	Precio Total c/IVA (columna 6+7)	País de Origen
1	Red de Datos (según anexo I)	1					
2	Equipamiento Seguridad (según anexo II)	1					

Precio Total sin IVA (en letras):

Precio Total con IVA (en letras):

Alícuota de IVA:

Moneda la oferta:

VALIDEZ DE OFERTA: esta cotización será válida por 45 días desde el día de la fecha límite establecida en el punto 6 de Anexo I.

Nota: Los precios indicados precedentemente son fijos y no serán objeto de ajuste durante la ejecución del contrato.