

Canon



STAMPANTE BUBBLE JET

S200x

Manuale dell'utente

Indice generale

Introduzione	5
Come usare questa guida	6
Precauzioni per la sicurezza	8
Parti della stampante e loro funzioni	15
Vista frontale	16
Vista posteriore	17
Interno della stampante	18
Configurazione della cartuccia BJ	19
Funzioni dei driver della stampante (Windows)	20
Apertura della finestra di dialogo Proprietà della stampante	21
Descrizione della finestra di dialogo Proprietà della stampante	23
Funzioni di BJ Status Monitor	37
Annullamento di un lavoro di stampa	40
Disinstallazione dei driver della stampante	42
Funzioni dei driver della stampante (Macintosh)	43
Descrizione delle impostazioni di stampa	44
BJ Print Monitor	61
Annullamento di un lavoro di stampa	63

Utilizzo della stampante in una rete	65
Disinstallazione dei driver della stampante	69
Manutenzione periodica	70
Sostituzione dei serbatoi inchiostro e manutenzione della testina di stampa	71
Sostituzione del serbatoio inchiostro	72
Stampa del test degli ugelli	77
Pulizia della testina di stampa	81
Pulizia in profondità della testina di stampa	83
Print Head Alignment [Allineamento della testina di stampa]	85
Attivazione dell'avviso di inchiostro in esaurimento	91
Impostazione del tempo di asciugatura dell'inchiostro	97
Trasporto della stampante	99
Supporti di stampa	103
Tipi di supporti di stampa compatibili	104
Buste	106
Carta ad alta risoluzione HR-101N	110
Carta lucida per fotografie GP-301N/GP-301	112
Pellicola High Gloss per fotografie HG-201	114
Carta lucida per fotografie FM-101	116
Carta Fotografica Professionale PR-101	118
Carta Fotografica Professionale PC-101S	120
Lucidi CF-102	122
Trasferibili per T-Shirt TR-201	124
Carta per striscioni	126

Risoluzione dei problemi	129
Impossibile installare il driver della stampante	130
Qualità di stampa scadente o con errori	132
La stampante non viene avviata o si arresta durante la stampa	149
La carta non viene alimentata correttamente o si inceppa	155
Sullo schermo viene visualizzato un messaggio di errore	158
Il messaggio di avviso di inchiostro in esaurimento visualizza un serbatoio con un '?'	167
Problemi esclusivi di Windows	170
Problemi esclusivi di Macintosh	173
Appendici	176
Eliminazione di una periferica sconosciuta	177
Caratteristiche	180
Indice	194

Introduzione

Grazie per avere acquistato la stampante Bubble Jet Canon S200x. Questa Guida utente fornisce la spiegazione completa delle caratteristiche e funzioni della stampante.

Questa guida utilizza i seguenti simboli per segnalare informazioni importanti. Seguire attentamente queste istruzioni.

Avvertenza ➤ La mancata osservanza delle istruzioni riportate può causare la morte o lesioni gravi dovute ad un utilizzo errato dell'attrezzatura. Devono essere osservate per garantire un utilizzo sicuro della stampante.

Attenzione ➤ La mancata osservanza delle istruzioni riportate può causare lesioni gravi o danni materiali dovuti ad un utilizzo errato dell'attrezzatura. Devono essere osservate per garantire un utilizzo sicuro della stampante.

Importante ➤ Azioni vietate, che se eseguite inavvertitamente, possono causare danni o guasti all'attrezzatura o compromettere la qualità del prodotto. Devono essere evitate per garantire un utilizzo corretto della stampante.

Windows

Informazioni per utenti Windows.

Macintosh

Informazioni per utenti Macintosh.

Come usare questa guida

Per visualizzare questo manuale dell'utente, si consiglia di utilizzare Acrobat Reader 3.0 o 4.0. È bene ricordare che le schermate visualizzate da Acrobat Reader 3.0 sono leggermente diverse.



Utilizzare questo pulsante per ingrandire la pagina. Selezionare questo pulsante sulla barra degli strumenti, quindi fare clic sulla pagina.



Visualizza la pagina precedente.



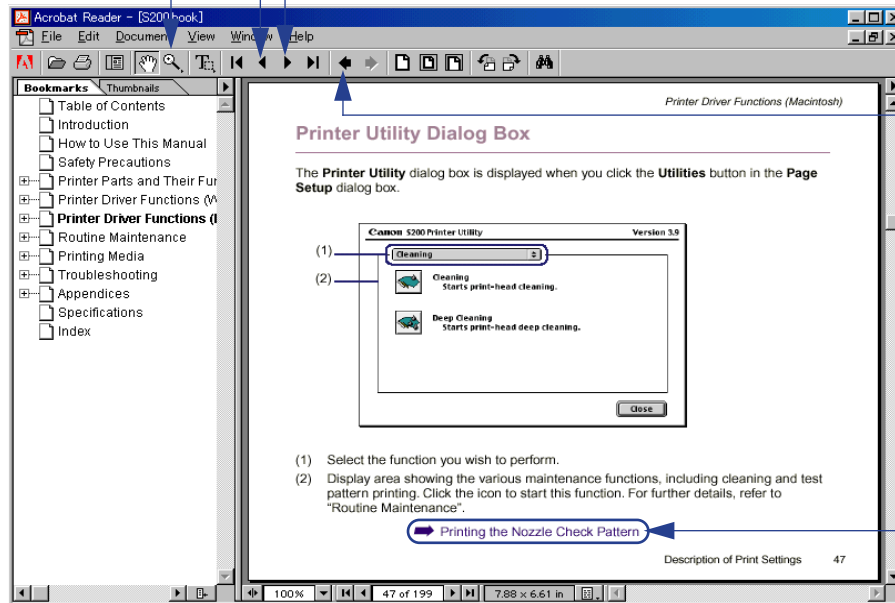

Visualizza la pagina successiva.

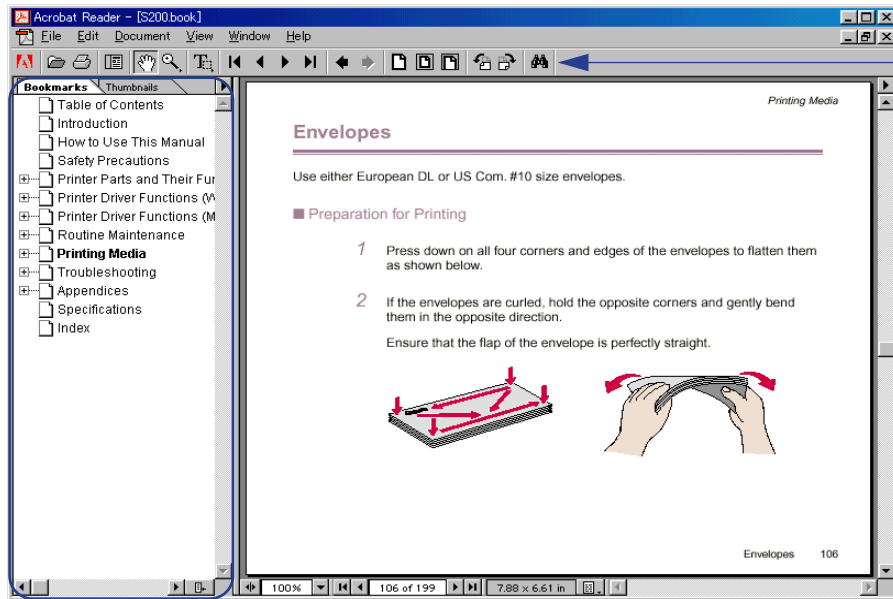

Torna alla pagina visualizzata in precedenza.

Fare clic qui per andare direttamente a questa pagina.



 Utilizzare questo pulsante per cercare una parola.

Visualizza l'indice analitico.
Fare clic sull'intestazione per andare all'argomento.
Fare clic sul simbolo " + " per visualizzare le intestazioni di ogni capitolo.
Fare clic sul simbolo " - " per chiudere le intestazioni.

Precauzioni per la sicurezza

Per un utilizzo sicuro della stampante, leggere le avvertenze e le precauzioni descritte in questa guida. Non utilizzare la stampante diversamente da come descritto in questa guida.

Avvertenza ► Ignorando le precauzioni di sicurezza esiste il rischio di scosse elettriche o ustioni oppure di danneggiare la stampante.

■ Scelta della posizione

Non sistemare la stampante vicino a solventi infiammabili come alcool o diluenti.

■ Alimentazione

Non collegare o scollegare la stampante dall'alimentazione con le mani bagnate.

Scollegare regolarmente la stampante dall'alimentazione, pulire la spina e l'area circostante con un panno asciutto per rimuovere polvere e macchie.

Inserire completamente la spina nella presa di corrente.

Non danneggiare, modificare, tirare o piegare eccessivamente o attorcigliare il cavo di alimentazione. Non posare oggetti pesanti sopra di esso.

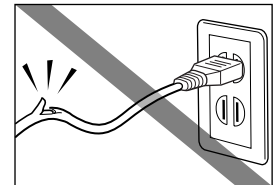

Non collegare la stampante ad una presa di corrente assieme ad altri apparecchi (prolunghe, prese multiple, ecc.).

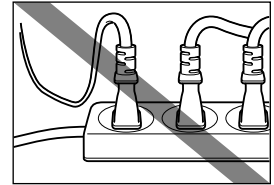

Non usare la stampante se il cavo di alimentazione è attorcigliato o annodato.

Nel caso si rilevi del fumo, odori o rumori insoliti nei pressi della stampante, scollegarla immediatamente dall'alimentazione e chiamare l'assistenza.

■ Pulizia della stampante

Per pulire la stampante utilizzare un panno umido. Non usare mai solventi infiammabili come alcool, benzene o diluenti.

Se un solvente infiammabile arriva a contatto con i componenti elettrici all'interno della stampante, c'è il rischio di incendio o di scosse elettriche.

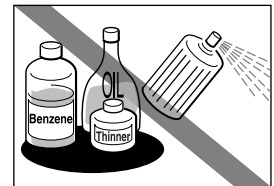

Scollegare sempre la stampante dalla presa di corrente prima di pulirla.

Scollegare la stampante dalla presa di corrente prima di pulirla, per evitare il rischio di lesioni personali o danni alla macchina.

■ Manutenzione della stampante

Non tentare di smontare o modificare la stampante. Al suo interno non ci sono parti utilizzabili dall'utente.

La stampante contiene elementi ad alta tensione. Non cercare di eseguire procedure di manutenzione non descritte in questa guida.

■ Lavorare vicino alla stampante

Non utilizzare spray infiammabili vicino alla stampante.

Se lo spray arriva a contatto con i componenti elettrici all'interno della stampante, c'è il rischio di incendio o di scosse elettriche.

Attenzione ➤ Ignorando le precauzioni di sicurezza esiste il rischio di lesioni oppure di danneggiare la stampante.

■ Scelta della posizione

Non sistemare la stampante in posizione instabile o soggetta ad eccessive vibrazioni.

Non collocare la stampante in luoghi umidi o polverosi, alla luce diretta del sole, all'esterno o vicino ad una fonte di calore.

Per evitare il rischio di scosse elettriche o d'incendio, installare la stampante in luoghi con temperatura ambiente compresa tra 5° e 35°C ed umidità tra il 10% ed il 90% (senza condensa).

Non posare la stampante su tappeti.

Assicurarsi che la zona attorno alla presa di corrente sia sempre libera in modo da poter scollegare facilmente il cavo di alimentazione se fosse necessario.

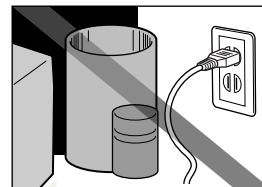

Per trasportare la stampante, afferrarla saldamente ad entrambe le estremità oppure utilizzare l'apposita maniglia.

Se la stampante non viene tenuta con la dovuta cautela potrebbe cadere, causando eventuali lesioni personali.

■ Alimentazione

Non scollegare mai la presa tirando il cavo.

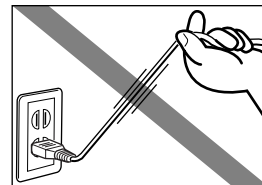

Non utilizzare una prolunga.

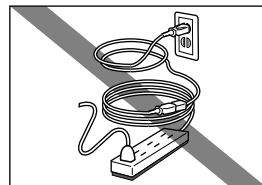

Se non si intende utilizzare la stampante per un lungo periodo di tempo, scollegarla dall'alimentazione.

Non usare mai una tensione di alimentazione diversa da quella del paese di acquisto.

Tensione e frequenza dell'alimentazione corrette sono:

Europa: 230 V CA \pm 10%, 50 Hz

USA/Canada: 120-127 V CA, 60 Hz

Australia: 240 V CA, 50 Hz

■ Lavorare vicino alla stampante

Non inserire mai dita o mani nella stampante durante il funzionamento.

Non lasciare oggetti metallici (graffette, pinzette, ecc.) o contenitori di solventi infiammabili (alcool, diluenti, ecc.) sopra la stampante.

Nel caso un oggetto estraneo (liquido o metallico) cada dentro la stampante, scollegare l'alimentazione e chiamare l'assistenza.

■ Scollegare regolarmente la stampante dall'alimentazione, pulire la spina e l'area circostante con un panno asciutto per rimuovere la polvere.

Se la stampante rimane collegata alla presa di corrente per un lungo periodo di tempo in un ambiente umido, con molta polvere o fumo, la polvere accumulata intorno alla presa di corrente provocherà umidità e, di conseguenza, uno scarso isolamento con il rischio di incendio.

■ Testine di stampa e serbatoi inchiostro

Per ragioni di sicurezza conservare testine di stampa e serbatoi dell'inchiostro fuori dalla portata dei bambini.

Nel caso un bambino ingerisca dell'inchiostro, consultare immediatamente un medico.

Non agitare le testine o i serbatoi dell'inchiostro.

L'inchiostro potrebbe fuoriuscire e macchiare gli abiti o la zona circostante.

Non toccare mai i contatti elettrici di una testina dopo la stampa.

Le parti metalliche possono essere molto calde e causare ustioni.

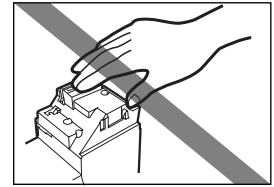

Parti della stampante e loro funzioni



- Vista frontale
- Vista posteriore
- Interno della stampante
- Configurazione della cartuccia BJ

Vista frontale

Guida della carta

Durante il caricamento della carta, assicurarsi che il bordo sinistro sia a contatto con la guida della carta. Per spostare la guida della carta, afferrare la manopola e farla scorrere nella direzione appropriata.

Supporto per la carta

Pulsante RIPRENDI/ANNULLA

Premarlo una volta per riprendere la stampa dopo la risoluzione di un errore. La stampante sarà così nuovamente pronta per la stampa. Inoltre, premere questo pulsante per annullare una stampa in corso. Questa stampante non è dotata di un interruttore di alimentazione. La fase di riscaldamento inizia non appena la stampante viene collegata alla presa di corrente. Quindi, la macchina sarà pronta per la stampa con un consumo molto basso di corrente.

Alimentatore fogli

Caricare qui la carta. La carta sarà prelevata automaticamente, un foglio alla volta.

Coperchio frontale

Aprirlo per sostituire i serbatoi inchiostro o rimuovere la carta inceppata.

Non aprire il coperchio frontale se non necessario poiché la pulizia della testina di stampa inizia automaticamente non appena il coperchio viene chiuso, provocando un consumo di inchiostro.

Vassoio di uscita dei fogli

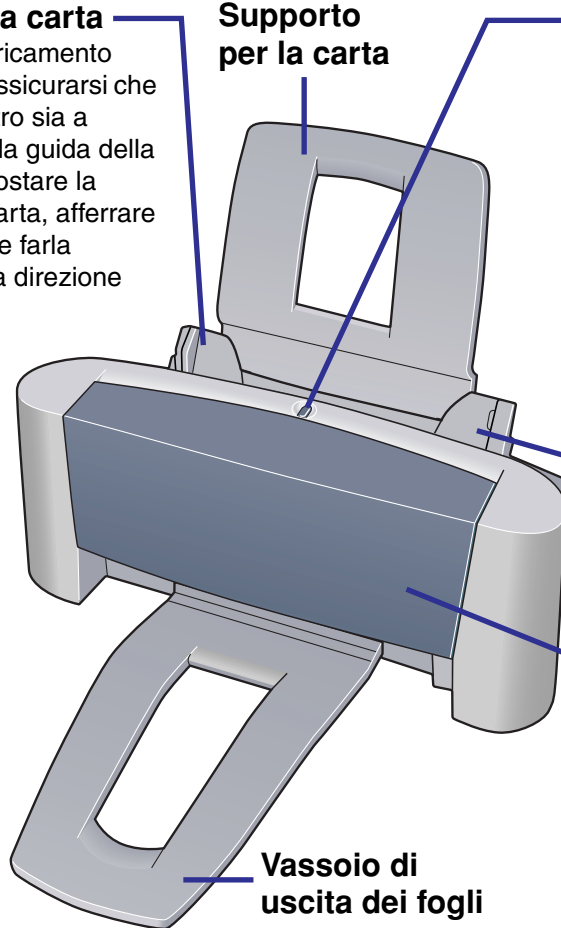

Vista posteriore

Porta USB

Collegare la stampante ad un computer tramite l'interfaccia USB.

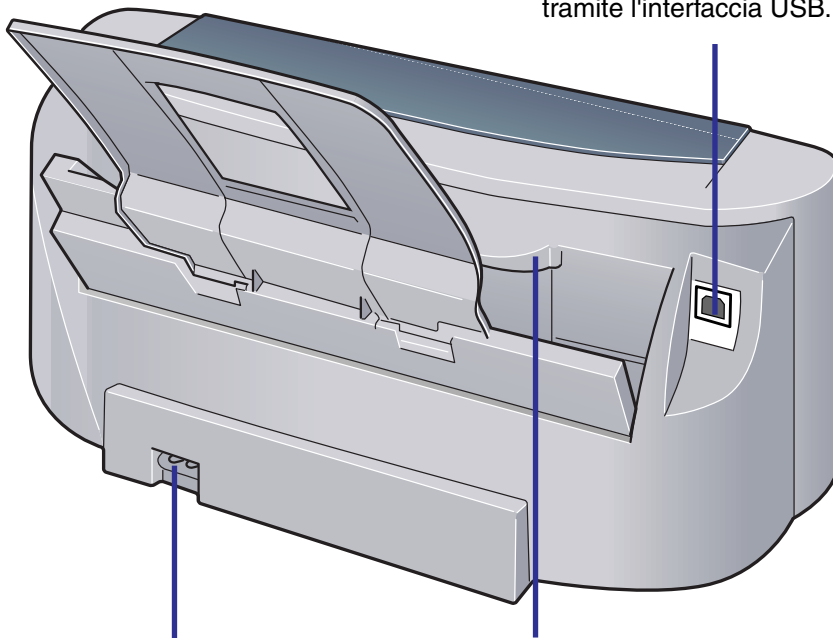

Connettore del cavo di alimentazione

Collegare il cavo fornito nel connettore.

Maniglia

Per spostare la stampante, afferrare la maniglia con entrambe le mani.

Accertarsi di tenere saldamente la maniglia, per evitare la caduta della stampante con il rischio di lesioni personali.

Interno della stampante

Leva spessore carta

Regola la distanza tra la testina di stampa e la superficie della carta.

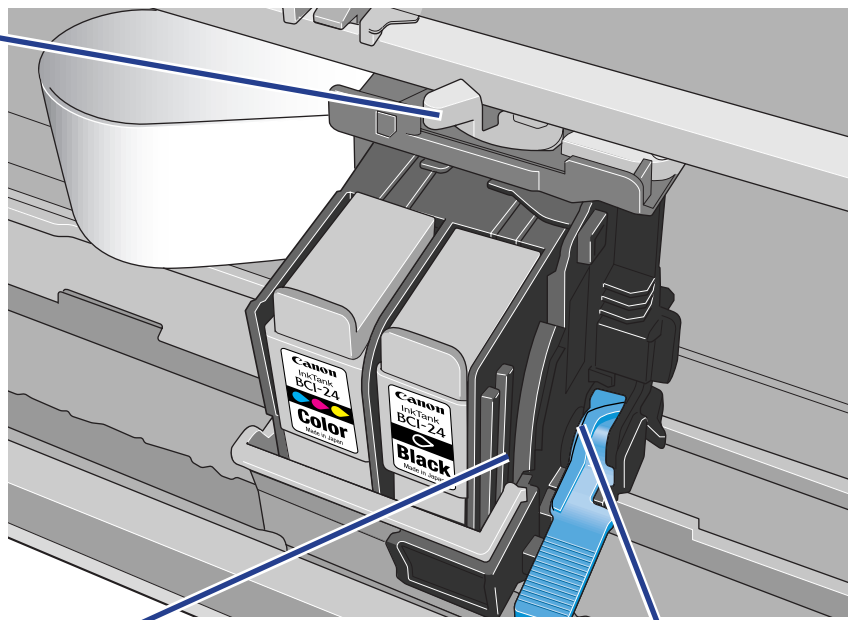

Supporto della cartuccia

Installare qui la cartuccia BJ.
La Cartuccia BJ contiene una testina di stampa e due serbatoi inchiostro.

Leva di blocco cartuccia

Blocca la cartuccia BJ nel supporto.
Dopo avere installato la cartuccia BJ, non toccare questa leva.

Configurazione della cartuccia BJ

La cartuccia BJ contiene una testina di stampa e due serbatoi inchiostro (componenti d'uso), come illustrato nella figura seguente. Quando l'inchiostro finisce, sostituire solo il serbatoio vuoto con uno nuovo.

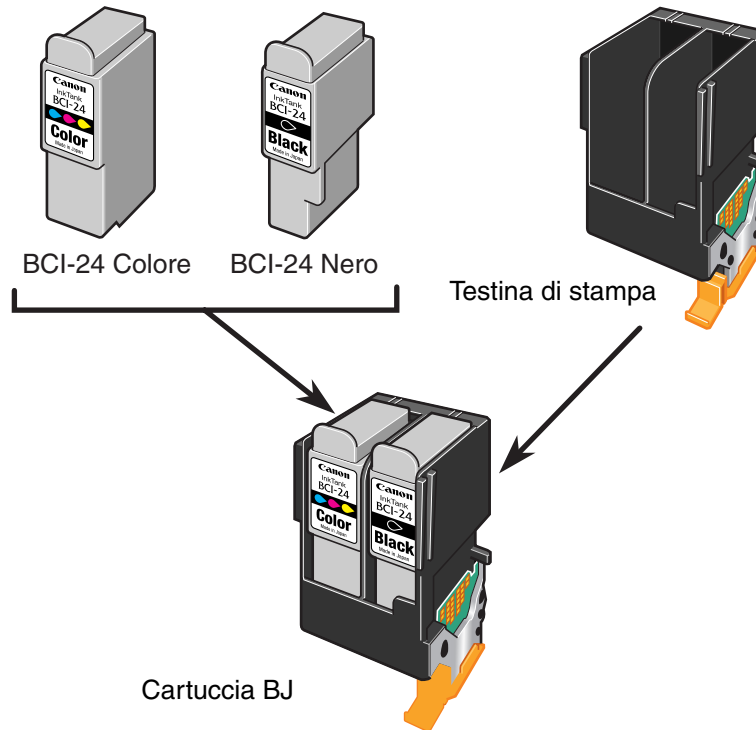

Funzioni dei driver della stampante (Windows)



- Apertura della finestra di dialogo Proprietà della stampante
- Descrizione della finestra di dialogo Proprietà della stampante
- Funzioni di BJ Status Monitor
- Annullamento di un lavoro di stampa
- Disinstallazione dei driver della stampante

Apertura della finestra di dialogo Proprietà della stampante

La finestra di dialogo Proprietà della stampante può essere aperta all'interno di un'applicazione o direttamente dal menu **Start/Avvio** di Windows.

■ Apertura della finestra di dialogo Proprietà della stampante dall'applicazione

Questo metodo serve in genere a specificare le impostazioni prima della stampa. L'operazione può variare leggermente a seconda dell'applicazione. Questa sezione descrive il procedimento generale per aprire la finestra di dialogo Proprietà della stampante.

1 Nell'applicazione, selezionare il comando per stampare il documento.

È possibile aprire la finestra di dialogo **Print** [Stampa] scegliendo il comando **Print** [Stampa] dal menu **File**. Controllare che sia stata selezionata **Canon S200** nel campo **Name** [Nome].

Per aprire la finestra di dialogo Proprietà della stampante, selezionare:

- Windows 98/Windows Me → **Proprietà**
- Windows XP/Windows 2000 → **Preferenze stampa...**

Si aprirà quindi la finestra di dialogo Proprietà della stampante.

Nota ➤ A seconda dell'applicazione, i nomi del comando e del menu possono variare ed è possibile che sia necessario eseguire più fasi per aprire la finestra di dialogo delle proprietà della stampante. Per maggiori dettagli, consultare la documentazione del programma.

■ Apertura della finestra Proprietà della stampante dal menu **Start/Avvio**

Questo metodo serve per operazioni di manutenzione come la pulizia della testina di stampa o per specificare impostazioni comuni per tutte le applicazioni.

Aperto la finestra di dialogo Proprietà della stampante dal menu **Start/Avvio**, verranno visualizzate schede aggiuntive, tra cui la scheda **Dettagli**. Queste schede non saranno visibili se si apre la finestra di dialogo Proprietà della stampante da un'applicazione.

Per maggiori informazioni su queste schede aggiuntive, consultare la documentazione di Windows.

- 1 Fare clic sul pulsante **Start/Avvio**, quindi selezionare:
 - Windows Me/Windows 2000/Windows 98 → **Stampanti** in Impostazioni
 - Windows XP → **Pannello di controllo - Stampanti e altro hardware - Stampanti e fax**

- 2 Selezionare l'icona **Canon S200**.

- 3 Aprire il menu **File** e scegliere:
 - Windows 98/Windows Me → **Proprietà**
 - Windows XP/Windows 2000 → **Preferenze stampa...**

Si aprirà quindi la finestra di dialogo Proprietà della stampante.

Descrizione della finestra di dialogo Proprietà della stampante

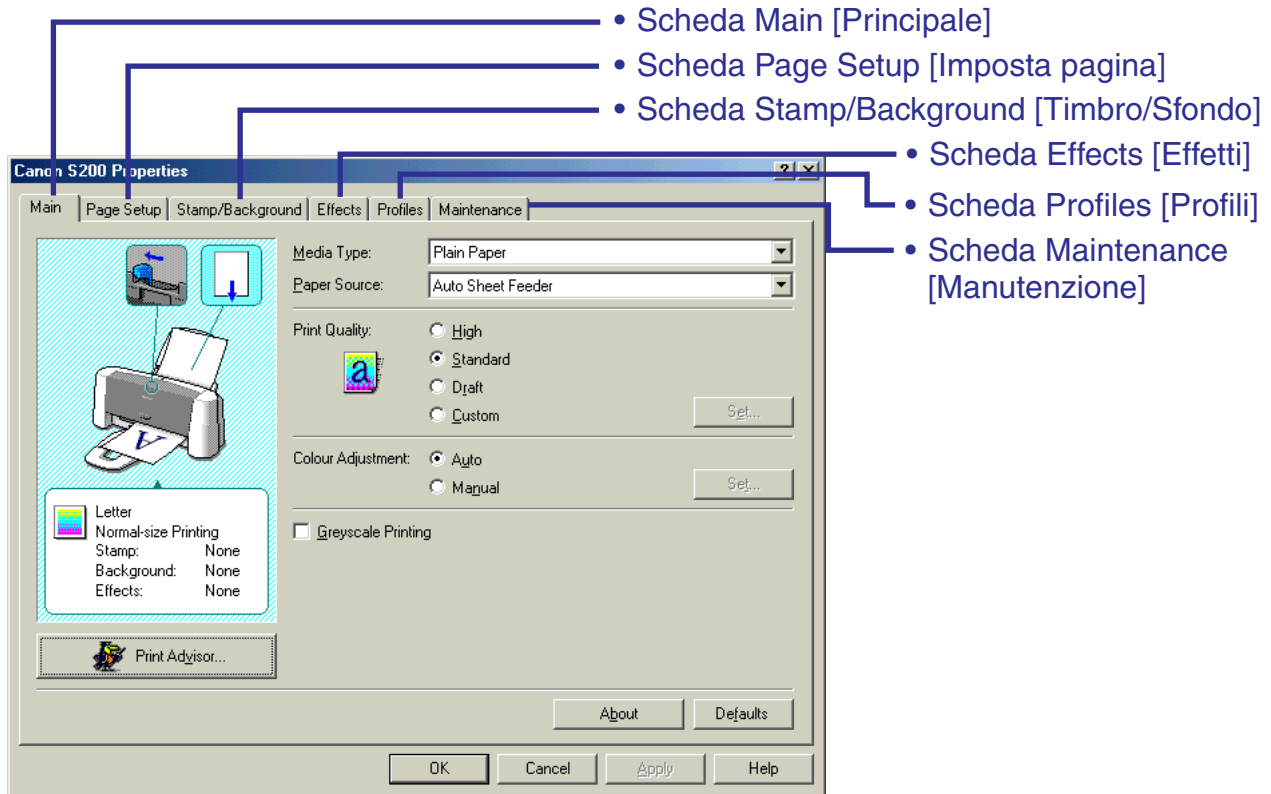

Nota ➤ Le schermate di questa sezione si riferiscono all'uso con Windows 98/Windows Me. Le schermate corrispondenti di Windows 2000 e Windows XP possono essere leggermente differenti.

Scheda Main [Principale]

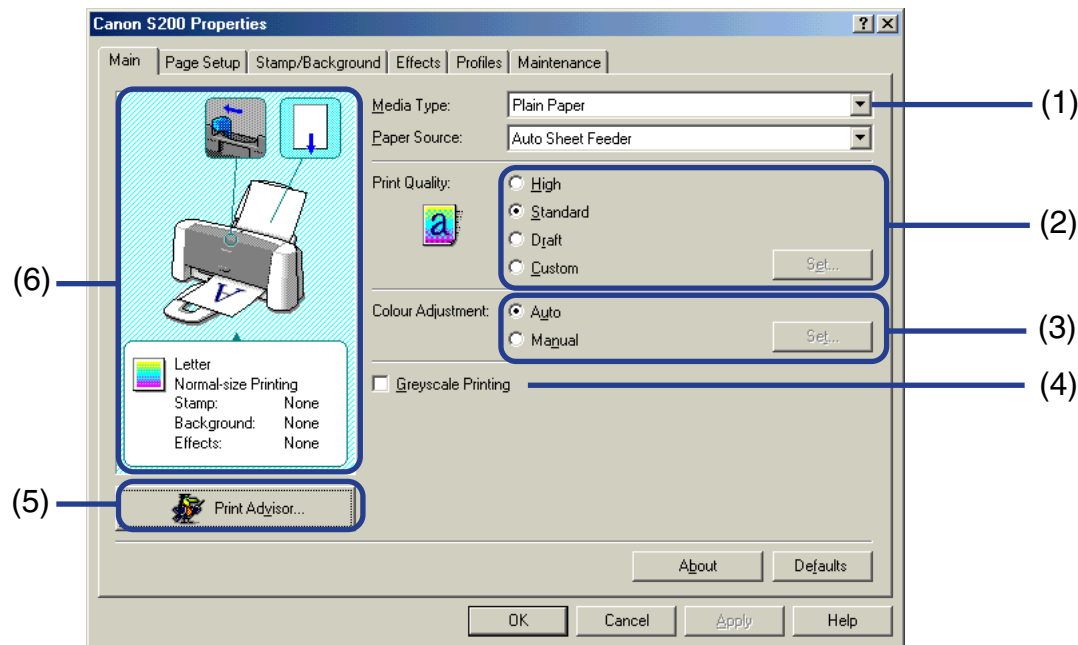

- (1) **Media Type [Tipo di supporto]**
Verificare che questa impostazione corrisponda al supporto caricato nella stampante.
- (2) **Print Quality [Qualità di stampa]**
Scegliere tra le varie opzioni la qualità di stampa desiderata. Per scegliere la qualità di stampa personalizzata, selezionare **Custom** [Personalizzata], quindi fare clic sul pulsante **Set...** [Imposta...].

- (3) **Colour Adjustment [Regolazione dei colori]**
Scegliere il metodo di regolazione dei colori desiderato. Per regolazioni dettagliate, scegliere **Manual** [Manuale], quindi fare clic sul pulsante **Set...** [Imposta...].
- (4) **Greyscale Printing [Stampa in scala di grigi]**
Selezionare questa opzione per stampare una versione in scala di grigi di un documento a colori.
- (5) **Print Advisor... [Configurazione guidata...]**
Fare clic per aprire Print Advisor [Configurazione guidata].
Con Print Advisor [Configurazione guidata] la configurazione dei driver della stampante risulta semplificata. Le impostazioni del driver della stampante infatti vengono configurate automaticamente, rispondendo ad una serie di domande.
- (6) **Preview Area [Area anteprima]**
Prima di iniziare la stampa, verificare che impostazioni come la posizione della leva siano corrette.

Nota ► Per visualizzare la descrizione di un oggetto della finestra di dialogo Proprietà della stampante, fare clic sul pulsante **?**, quindi fare clic sull'oggetto desiderato. Per la descrizione delle procedure di utilizzo, fare clic sul pulsante **Help** [Guida]. Se, utilizzando Windows XP o Windows 2000, questo pulsante non fosse disponibile, fare clic sul pulsante **[Start/Avvio]**, quindi scegliere **Programmi - Canon S200 - Guide** [Guida].

Scheda Page Setup [Imposta pagina]

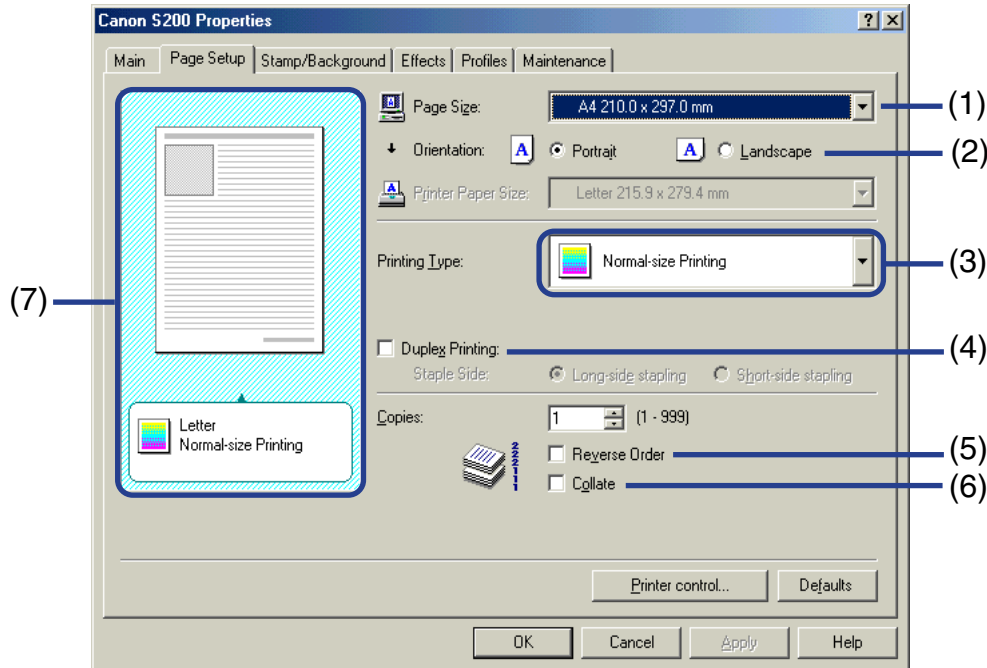

- (1) **Page Size [Dimensioni pagina]**
Verificare che sia caricato il formato corretto dei fogli.

(2) **Orientation [Orientamento]**

Selezionare la stampa verticale o orizzontale e verificare che l'orientamento corrisponda a quello impostato nell'applicazione.

(3) **Printing Type [Tipo di stampa]**

Selezionare un metodo di stampa tra i seguenti:

Normal-size Printing

[Stampa dimensioni normali]

Il documento sarà stampato nelle dimensioni originali.

Questa è l'impostazione predefinita.

Fit-to-Page Printing

[Adatta stampa alla pagina]

Il documento viene ridimensionato durante la stampa.

Quando si seleziona questa funzione, è possibile impostare anche le opzioni **Printer Paper Size** [Formato carta stampante] e **Scaling** [Proporzioni].

Scaled Printing

[Adatta stampa]

Il documento viene ridimensionato durante la stampa.

Quando si seleziona questa funzione, è possibile impostare anche le opzioni **Printer Paper Size** [Formato carta stampante] e **Scaling** [Proporzioni].

Page Layout Printing

[Stampa layout di pagina]

Le pagine saranno ridotte e stampate in modo tale che ogni foglio contenga più pagine.

Booklet Printing

[Stampa opuscolo]

Ogni pagina del documento viene stampata in modo che due pagine dell'opuscolo occupino una pagina stampata. L'ordine di stampa è impostato automaticamente. Una volta terminato, sarà possibile realizzare l'opuscolo piegando e pinzando il documento.

Poster Printing

[Stampa poster]

Ingrandisce e suddivide l'immagine in più fogli di carta. I fogli così stampati potranno in seguito uniti per formare poster di grandi dimensioni.

Banner Printing

[Stampa di striscioni]

Scegliere questa opzione per la stampa di striscioni.

- (4) **Duplex Printing [Stampa fronte retro]**
Il documento viene stampato su entrambi i lati della carta. Dopo avere stampato un lato, girare il foglio e stampare sull'altro lato.
- (5) **Reverse order [Ordinamento inverso]**
Il documento sarà stampato a partire dall'ultima pagina.
- (6) **Collate [Fascicola]**
Selezionare questa opzione per stampare più copie del documento, una copia alla volta.
- (7) **Preview Area [Area anteprima]**
Verificare il layout complessivo, timbri, sfondo, ecc., da applicare al lavoro di stampa.

Nota ➤ Non è possibile stampare un'intera pagina Web.
In questo caso, è necessario selezionare il tipo di stampa Scaled Printing [Adatta stampa].

Scheda Stamp/Background [Timbro/Sfondo]

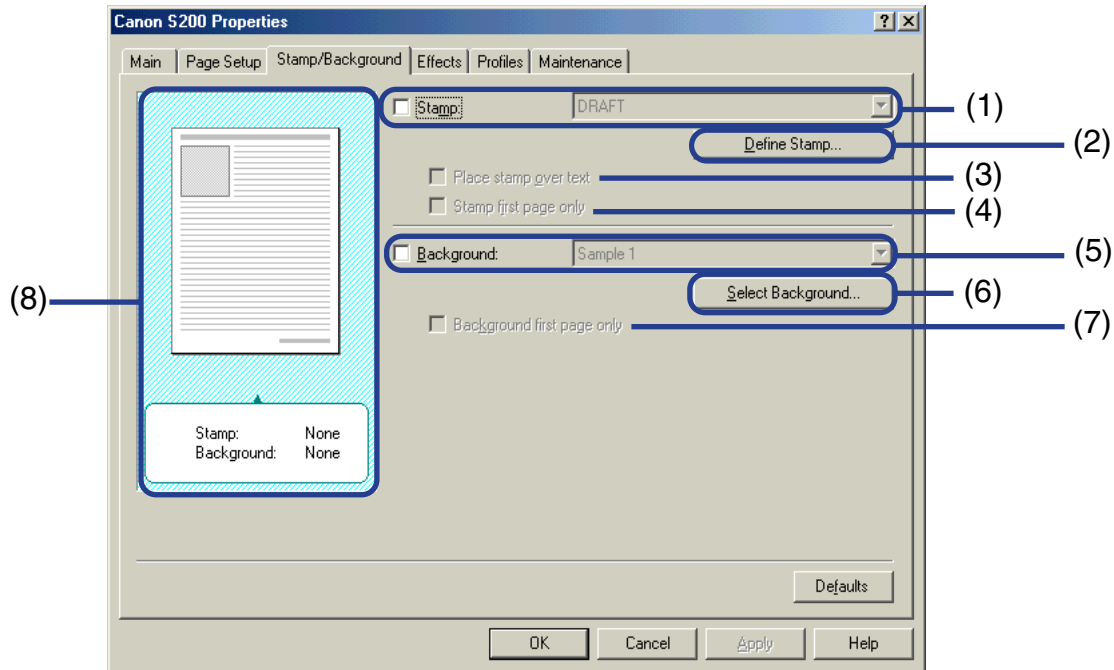

- (1) **Stamp [Timbro]**
Selezionare la casella di controllo e scegliere il timbro.
- (2) **Define Stamp... [Definisci timbro...]**
Consente di creare nuovi timbri o di modificare quello selezionato.

- (3) **Place stamp over text [Inserisci timbro su testo]**
È possibile attivare questa casella di controllo, se è stata selezionata l'opzione **Stamp** [Timbro]. In questo caso, il timbro viene stampato sopra al testo.
- (4) **Stamp first page only [Timbro solo sulla prima pagina]**
È possibile attivare questa casella di controllo, se è stata selezionata l'opzione **Stamp** [Timbro]. In questo caso, il timbro viene stampato solo sulla prima pagina.
- (5) **Background [Sfondo]**
Selezionare la casella di controllo e scegliere l'immagine di sfondo desiderata.
- (6) **Select Background... [Seleziona sfondo]**
Consente di scegliere un altro sfondo o di visualizzare i dettagli dello sfondo selezionato.
- (7) **Background first page only [Sfondo solo su prima pagina]**
È possibile attivare questa casella di controllo, se è stata selezionata l'opzione **Background** [Sfondo]. In questo caso, l'immagine viene stampata solo sulla prima pagina.
- (8) Preview Area [Area anteprima]

Scheda Effects [Effetti]

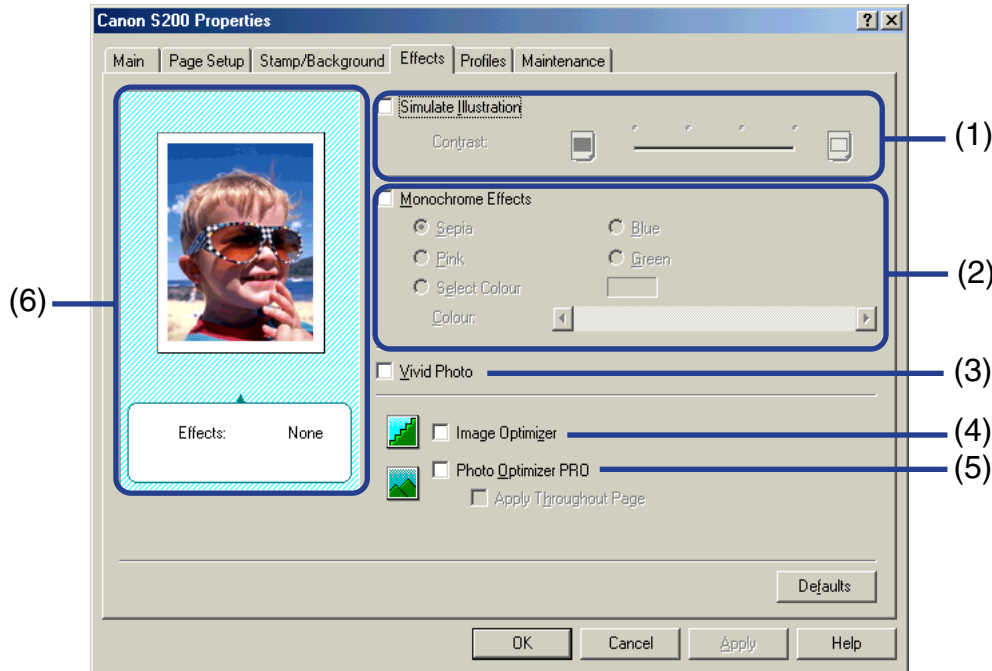

- (1) **Simulate Illustration [Simulazione illustrazione]**
 Questa funzione elabora i dati dell'immagine a colori con effetti particolari. Selezionare la casella e regolare la luminosità dell'immagine con il cursore **Contrast** [Contrasto].

- (2) **Monochrome Effects [Effetti monocromatici]**
Stampa un'immagine a colori con un solo colore. Selezionare la casella e scegliere il colore oppure selezionarne uno personalizzato con **Select Colour** [Seleziona colore].
- (3) **Vivid Photo [Foto brillante]**
Foto o immagini vengono stampati in colori brillanti.
Se si ingrandiscono le aree con i colori blu e verde, questa funzione consente di stampare il cielo blu e gli alberi verdi di una foto in colori brillanti.
- (4) **Image Optimizer [Ottimizzatore di immagini]**
Migliora i contorni e smussa le scalettature che si verificano ingrandendo immagini grafiche o fotografiche in un'applicazione.
- (5) **Photo Optimizer PRO**
Ottimizza i colori di immagini riprese con fotocamere digitali o scanner.
È particolarmente efficace per le immagini che non hanno un bilanciamento colori ottimale e sotto/sovraesposte.
Stampando più immagini in una sola pagina, l'ottimizzazione sarà applicata ad ogni immagine secondo i suoi requisiti specifici. Se però l'immagine è stata elaborata con operazioni come taglia e incolla, rotazione o altro, è consigliabile l'ottimizzazione di gruppo di tutte le immagini. In questi casi, selezionare la casella **Apply Throughout Page** [Applica a tutta la pagina].
- (6) Preview Area [Area anteprima]

Scheda Profiles [Profili]

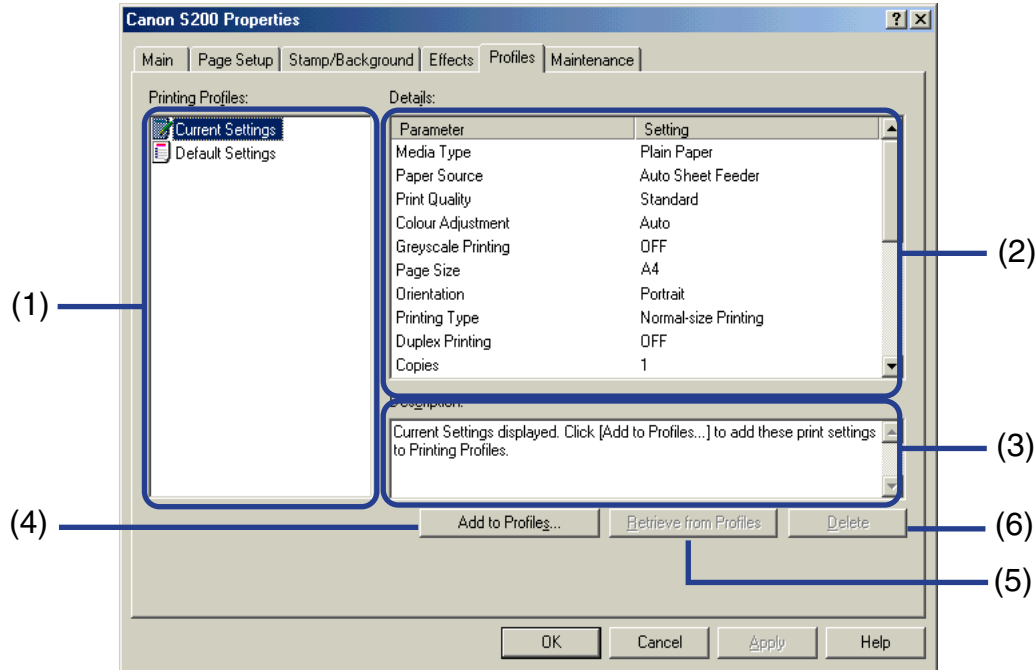

(1) Printing Profiles [Profili di stampa]

Elenca le impostazioni di stampa correnti impostate nella scheda Profiles [Profili]. Il profilo **Current Settings** [Impostazioni correnti] contiene le impostazioni correnti specificate nelle schede **Main** [Principale], **Page Setup** [Imposta pagina] **Stamp/Background** [Timbro/Sfondo] e **Effects** [Effetti]. Il profilo **Default Settings** [Impostazioni predefinite] contiene le impostazioni predefinite.

- (2) **Details [Dettagli]**
Visualizza tutte le impostazioni selezionate in **Printing Profiles** [Profili di stampa].
- (3) **Description [Descrizione]**
Visualizza la descrizione delle impostazioni della stampante selezionate in **Printing Profiles** [Profili di stampa]. È possibile digitare la descrizione durante il salvataggio delle impostazioni.
- (4) **Add to Profiles... [Aggiungi a profili...]**
Fare clic per salvare le impostazioni correnti specificate nelle schede **Main** [Principale], **Page Setup** [Imposta pagina] **Stamp/Background** [Timbro/Sfondo] e **Effects** [Effetti]. Selezionare **Current Settings** [Impostazioni correnti] nell'elenco **Printing Profiles** [Profili di stampa], quindi fare clic su questo pulsante. Sarà visualizzata la finestra **Add to Profiles...** [Aggiungi a profili...].
- (5) **Retrieve from Profiles [Recupera da profili]**
Fare clic per attivare le impostazioni registrate. Il contenuto delle schede **Main** [Principale], **Page Setup** [Imposta pagina] **Stamp/Background** [Timbro/Sfondo] e **Effects** [Effetti] sarà modificato selezionando le impostazioni della stampante in **Printing Profiles** [Profili di stampa], quindi facendo clic su questo pulsante. Questo pulsante non è disponibile quando è selezionata l'opzione **Current Settings** [Impostazioni correnti].
- (6) **Delete [Elimina]**
Fare clic per eliminare le impostazioni della stampante indesiderate. Selezionare l'oggetto da eliminare in **Printing Profiles** [Profili di stampa], quindi fare clic sul pulsante **Delete** [Elimina].
Non è possibile eliminare **Current Settings** [Impostazioni correnti] e **Default Settings** [Impostazioni predefinite].

Scheda Maintenance [Manutenzione]

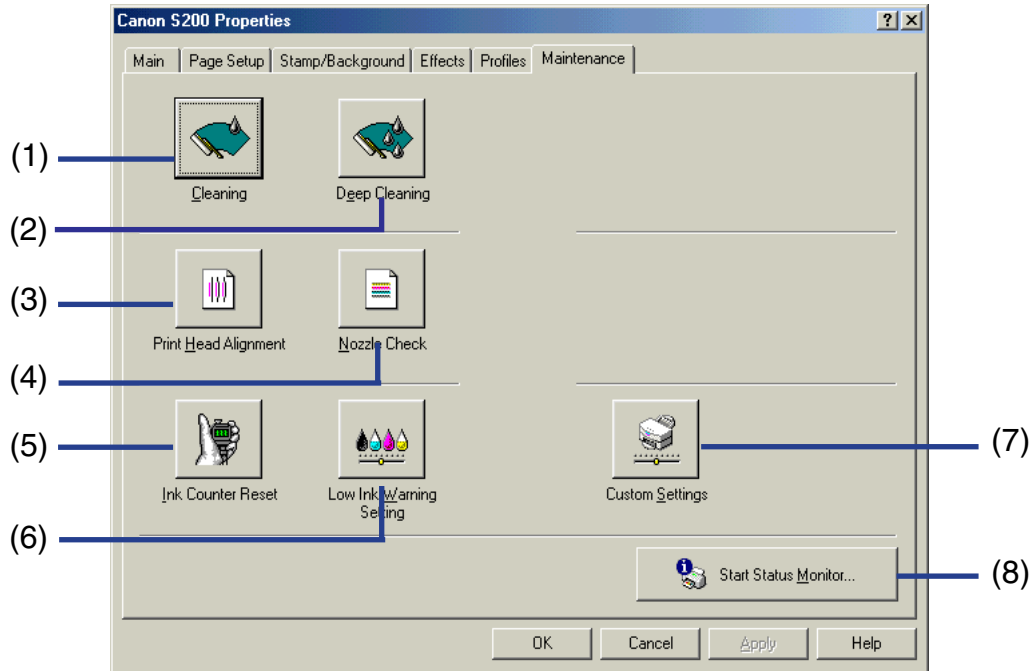

(1) **Cleaning [Pulizia]**

Fare clic per eseguire la pulizia della testina di stampa.

(2) **Deep Cleaning [Pulizia in profondità]**

Fare clic per eseguire la pulizia in profondità della testina di stampa.

Utilizzare questa funzione solo se l'utilizzo di **Cleaning** [Pulizia] non ha migliorato la qualità di stampa.

- (3) **Print Head Alignment [Allineamento della testina]**
Allinea la testina di stampa. Per maggiori dettagli sull'allineamento della testina, vedere "[Print Head Alignment \[Allineamento della testina di stampa\]](#)".
- (4) **Nozzle Check [Test degli ugelli]**
Stampa il test di controllo degli ugelli per verificare se gli ugelli della testina di stampa emettono inchiostro normalmente. Per maggiori dettagli vedere "[Esame del test degli ugelli](#)".
- (5) **Ink Counter Reset [Ripristino contatore inchiostro]**
Ripristina il valore iniziale del contatore dell'inchiostro. Selezionare questa opzione ogni volta che si sostituisce un serbatoio d'inchiostro e si attiva la funzione che avvisa quando l'inchiostro sta per esaurirsi.
- (6) **Low Ink Warning Setting [Impostazione di avviso inchiostro in esaurimento]**
Questa funzione consente di attivare l'opzione che avvisa quando l'inchiostro sta per esaurirsi.
- (7) **Custom Settings... [Impostazioni personalizzate...]**
Fare clic per modificare la modalità di stampa. Per modificarla, cambiare le impostazioni nella finestra **Custom Setting** [Impostazione personalizzata] e fare clic su **Send** [Invia].
- (8) **Start Status Monitor [Avvia Status Monitor]**
Fare clic per avviare BJ Status Monitor, per controllare lo stato della stampante e l'avanzamento dei lavori di stampa.

Nota ➤ In Windows XP/Windows 2000 potrebbe non essere possibile selezionare una funzione di manutenzione dall'applicazione in uso. In questo caso, aprire la finestra di dialogo Proprietà della stampante direttamente dal menu di avvio (vedere pagina 22).

Funzioni di BJ Status Monitor

BJ Status Monitor consente di controllare lo stato della stampante. Nel caso si verifichi un errore, Status Monitor indicherà il tipo di errore e suggerirà una soluzione. Se è stata selezionata la funzione di avviso di inchiostro in esaurimento, Status Monitor controlla inoltre i serbatoi dell'inchiostro e visualizza un messaggio di avviso quando l'inchiostro sta per esaurirsi.

■ Avvio di BJ Status Monitor

BJ Status Monitor verrà avviato automaticamente all'invio di dati alla stampante. All'avvio, BJ Status Monitor sarà visibile come icona nella barra delle applicazioni.

- 1 Fare clic sull'icona di **Canon BJ Status Monitor** (Windows Me/Windows 98) o **Canon S200 - USB001** (Windows XP/Windows 2000) sulla barra delle applicazioni.

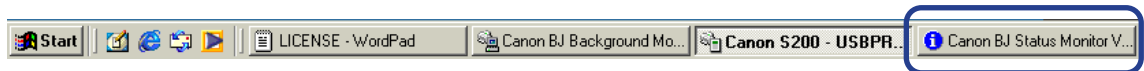

Sarà visualizzato BJ Status Monitor.

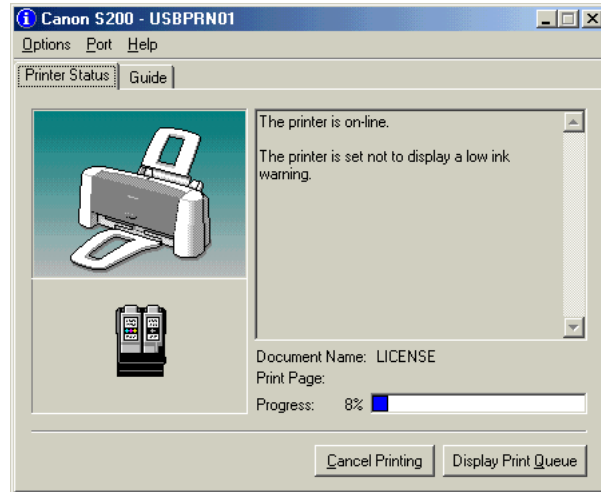

Nota ➤ Per aprire BJ Status Monitor mentre non è in corso una stampa, fare clic sulla scheda **Maintenance** [Manutenzione] nella finestra di dialogo Proprietà della stampante, quindi fare clic sul pulsante **Start Status Monitor** [Avvia Status Monitor].

■ In caso di errore

BJ Status Monitor sarà visualizzato automaticamente in caso di errore, ad esempio in caso di esaurimento o di inceppamento della carta.

In questi casi, eseguire le operazioni descritte nella scheda **Printer Status** [Stato della stampante].

In Windows Me o Windows 98, fare clic sulla scheda **Guide** [Guida] e seguire le istruzioni visualizzate.

In caso di esaurimento della carta:

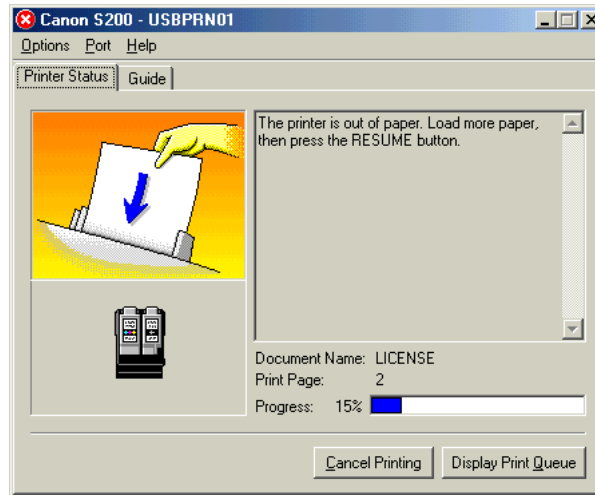

Note

- Per maggiori dettagli su BJ Status Monitor, selezionare il menu **Help** [Aiuto] e fare clic sugli argomenti desiderati.
- In Windows XP o Windows 2000, la Guida non viene visualizzata sullo schermo. Per correggere un errore, seguire le istruzioni nella scheda **Printer Status** [Stato stampante].

Annullamento di un lavoro di stampa

È possibile annullare un lavoro di stampa in corso:

- premendo il pulsante **RIPRENDI/ANNULLA** oppure
- avviando **BJ Status Monitor**.

■ Annullamento di un lavoro di stampa con il pulsante **RIPRENDI/ANNULLA** della stampante.

Premere il pulsante **RIPRENDI/ANNULLA** per interrompere un lavoro di stampa.

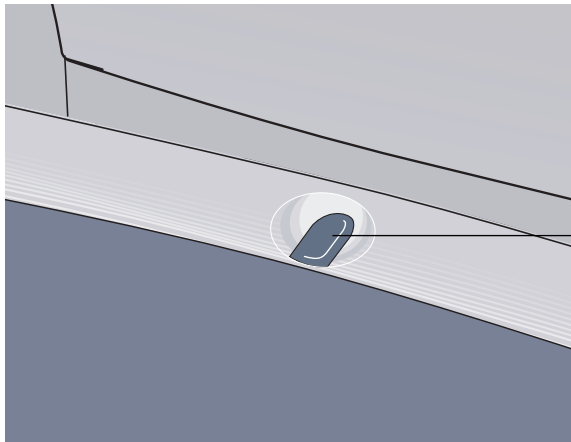

Pulsante RIPRENDI/ANNULLA

■ Annullamento di un lavoro di stampa da BJ Status Monitor

- 1 Fare clic sull'icona di **Canon BJ Status Monitor** (Windows Me/Windows 98) o **Canon S200 - USB001** (Windows XP/Windows 2000) sulla barra delle applicazioni.

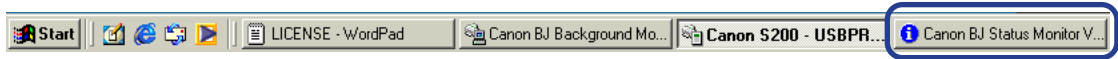

- 2 Fare clic su **Cancel Printing** [Annulla stampa].

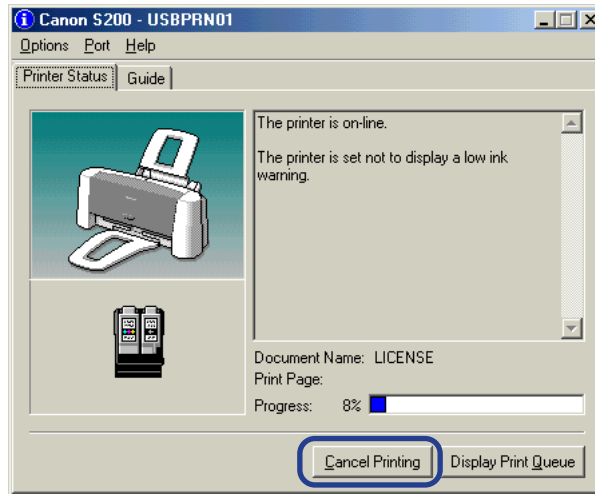

Disinstallazione dei driver della stampante

Utilizzare il programma di disinstallazione per eliminare tutti i driver della stampante. In questo modo saranno eliminati in una sola volta tutti i file associati al driver.

- 1 Fare clic sul pulsante **Start/Avvio**, quindi selezionare **Programmi, Canon S200, Uninstall** [Disinstalla].

In Windows XP, fare clic sul pulsante **Start**, quindi selezionare **Tutti i programmi**.

- 2 Fare clic su **Yes** [Sì] alla richiesta di conferma.

- 3 Dopo che tutti i file saranno stati eliminati, fare clic su **OK**.

L'eliminazione dei driver della stampante è completata.

Se viene visualizzato un messaggio in cui si richiede di riavviare il computer, fare clic su **OK** per riavviarlo.

Nota ➤ In Windows Me o Windows 98, è possibile eseguire il programma di disinstallazione facendo doppio clic su **Uninstall** [Disinstalla] nella cartella **Canon S200** sul desktop.

Funzioni dei driver della stampante (Macintosh)

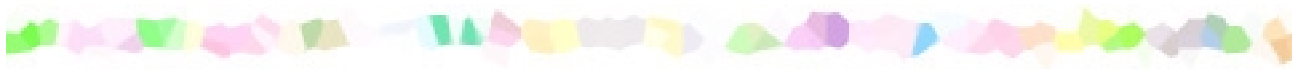

- Descrizione delle impostazioni di stampa
- BJ Print Monitor
- Annullamento di un lavoro di stampa
- Utilizzo della stampante in una rete
- Disinstallazione dei driver della stampante

Descrizione delle impostazioni di stampa

- Finestra di dialogo Formato di stampa

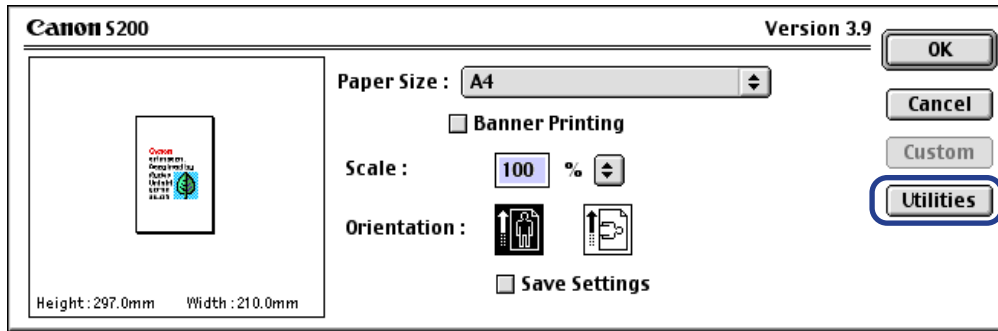

- Finestra di dialogo Printer Utility [Utility stampante]

- Finestra di dialogo Print [Stampa]

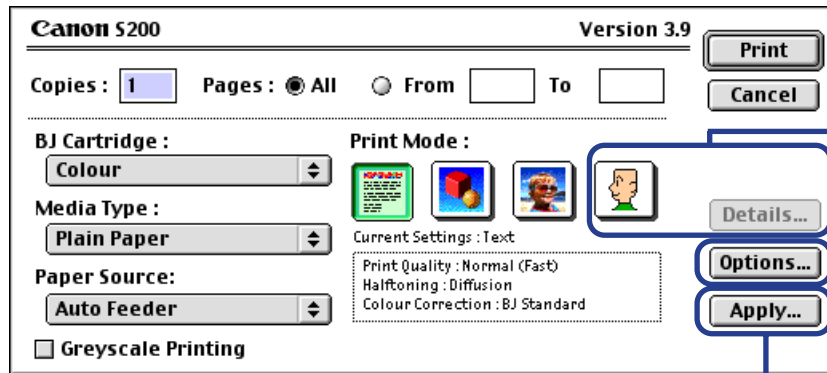

- Finestra di dialogo Detailed Setting [Impostazione dettagliata]
- Finestra di dialogo Options [Opzioni]

- Finestra di dialogo Register Settings [Registra impostazioni]

Finestra di dialogo Formato di stampa

La finestra di dialogo Formato di stampa contiene le impostazioni della pagina stampata, ad esempio le dimensioni del supporto di stampa e la scala dell'immagine stampata. Per aprire questa finestra, scegliere **Formato di stampa** dal menu **Archivio** dell'applicazione.

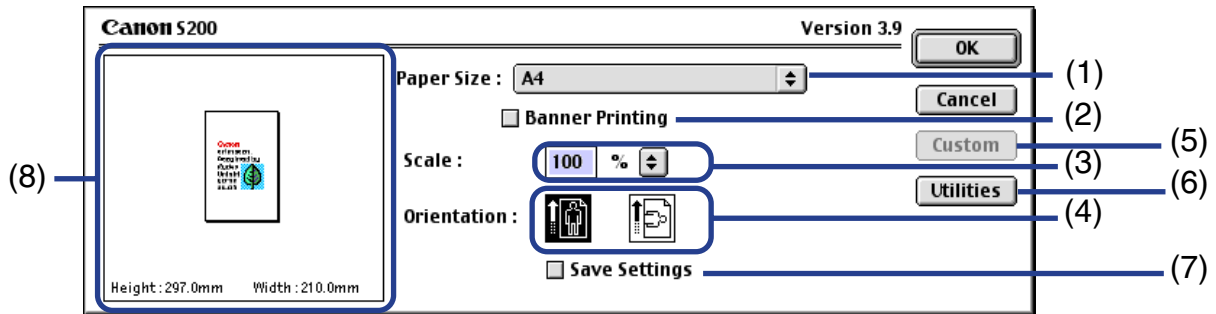

- (1) **Paper Size [Formato carta]**
Consente di selezionare il formato della carta per il lavoro di stampa. Per specificare questo valore manualmente, scegliere **Custom 1 - Custom 3** [Personalizzato 1 - Personalizzato 3], quindi fare clic su **Custom** [Personalizza].
- (2) **Banner Printing [Stampa di striscioni]**
Selezionare questa casella di controllo per stampare striscioni.

- (3) **Scale [Scala]**
Consente di specificare il fattore di scala per ridimensionare il documento da stampare.
- (4) **Orientation [Orientamento]**
Consente di selezionare la stampa orizzontale o verticale.
- (5) **Custom [Personalizza]**
Consente di specificare un formato della carta personalizzato. Selezionare **Custom 1 - Custom 3** [Personalizzato 1- Personalizzato 3] nel menu di scelta rapida **Paper Size** [Formato carta]. Verrà visualizzata la finestra di dialogo **Custom** [Personalizza] che consente di specificare l'altezza e la larghezza del foglio.
- (6) **Utilities [Utility]**
Fare clic su questo pulsante per aprire la finestra di dialogo **Printer Utility** [Utility stampante] che consente di eseguire operazioni di manutenzione, quali la pulizia della testina di stampa e la stampa del test degli ugelli, e di cambiare la modalità di stampa.
- (7) **Save Settings [Salva impostazioni]**
Consente di salvare le impostazioni specificate nella finestra di dialogo **Formato di stampa**.
- (8) **Preview Area [Area anteprima]**
Questa immagine consente di verificare come verrà stampato il documento secondo le impostazioni della carta specificate.

Finestra di dialogo Printer Utility [Utility stampante]

Per visualizzare la finestra di dialogo **Printer Utility** [Utility stampante], fare clic sul pulsante **Utilities** [Utility] nella finestra di dialogo **Formato di stampa**.

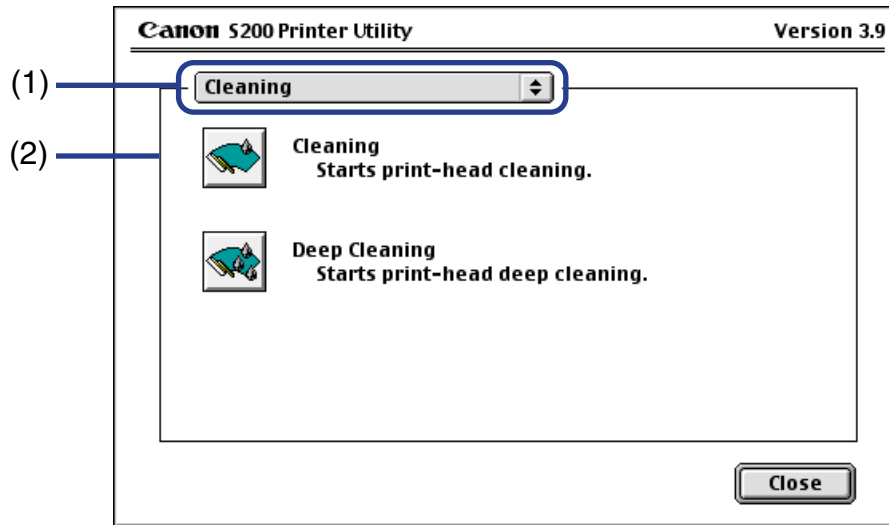

- (1) Consente di scegliere la funzione da eseguire.
- (2) Area che mostra le varie funzioni di manutenzione, compresa la pulitura e la stampa di test. Fare clic sull'icona per avviare la funzione corrispondente. Per maggiori dettagli, consultare "Manutenzione periodica".

➡ Stampa del test degli ugelli

- ➡ Pulizia della testina di stampa
- ➡ Pulizia in profondità della testina di stampa
- ➡ Attivazione dell'avviso di inchiostro in esaurimento
- ➡ Print Head Alignment [Allineamento della testina di stampa]
- ➡ Impostazione del tempo di asciugatura dell'inchiostro

Finestra di dialogo Print [Stampa]

La finestra di dialogo **Print [Stampa]** consente di specificare il tipo di supporto e le impostazioni da utilizzare per un lavoro di stampa. Per aprire questa finestra di dialogo, selezionare **Stampa** dal menu **Archivio** dell'applicazione.

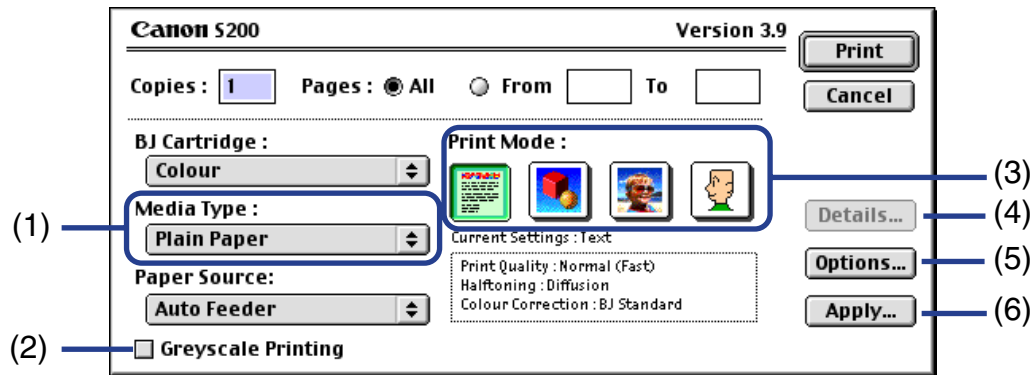

- (1) **Media Type [Tipo di supporto]**
Verificare che questa impostazione corrisponda al supporto caricato nella stampante.
- (2) **Greyscale Printing [Stampa in scala di grigi]**
Selezionare questa opzione per stampare una versione in scala di grigi di un documento a colori.
- (3) **Print Mode [Modalità di stampa]**
Selezionare l'icona che più si avvicina al documento ed al risultato di stampa desiderato.

- (4) **Details... [Dettagli...]**
Consente di impostare manualmente la qualità di stampa e le impostazioni dei colori nella [Finestra di dialogo Detailed Setting \[Impostazione dettagliata\]](#).
- (5) **Options... [Opzioni...]**
Consente di specificare la destinazione di uscita, l'ordine di stampa ed il layout di pagina del documento da stampare.
- (6) **Apply... [Applica...]**
Consente di registrare le impostazioni di stampa o di applicare le impostazioni registrate in precedenza.

Finestra di dialogo Detailed Setting [Impostazione dettagliata]

Per aprire la finestra di dialogo **Detailed Setting** [Impostazione dettagliata], scegliere **Manual**  [Manuale] nella finestra di dialogo **Print** [Stampa], quindi fare clic su **Details...** [Dettagli...].

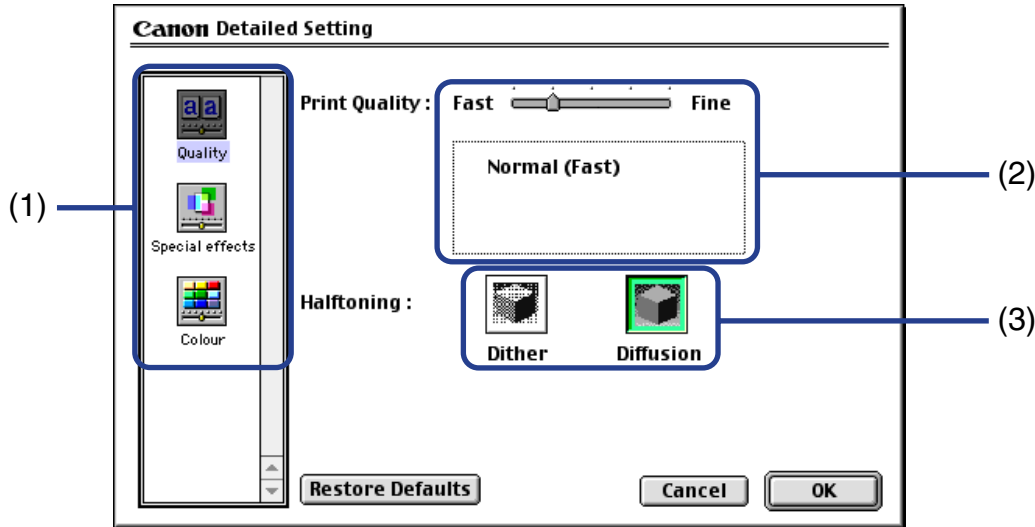

■ Pannello **Quality** [Qualità]

(1) **Panel display icons** [Area visualizzazione icone]

Fare clic su una di queste icone per passare da un pannello all'altro della finestra di dialogo **Detailed Setting** [Impostazione dettagliata].

(2) **Print Quality [Qualità di stampa]**

Spostare il cursore per regolare il bilanciamento tra la qualità di stampa e la velocità. Spostandolo a destra si migliorerà la qualità di stampa, spostandolo a sinistra si aumenterà la velocità.

(3) **Halftoning [Mezzi toni]**

Scegliere la configurazione per i punti di inchiostro: **Dither** [Retinatura] o **Diffusion** [Diffusione].

■ Pannello **Special Effects** [Effetti speciali]

Per visualizzare il pannello **Special Effects** [Effetti speciali], fare clic sull'icona **Special effects** [Effetti speciali].

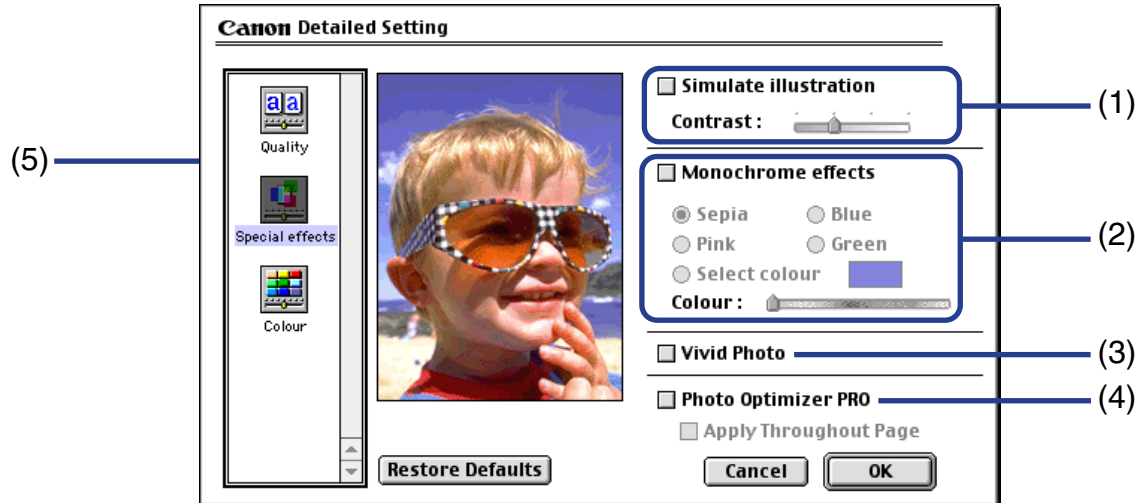

(1) **Simulate illustration** [Simulazione illustrazione]

Questa funzione elabora un'immagine a colori con effetti particolari. Selezionare la casella di controllo e regolare la luminosità dell'immagine con il cursore **Contrast** [Contrasto].

(2) **Monochrome effects [Effetti monocromatici]**

Stampa un'immagine a colori in un solo colore. Selezionare la casella di controllo e scegliere il colore desiderato oppure selezionarne uno personalizzato tramite l'opzione **Select Colour** [Seleziona colore].

(3) **Vivid Photo [Foto brillante]**

Stampa i dati di un'immagine o di una foto in colori brillanti.

Questo effetto è disabilitato se l'opzione **Colour Correction** [Correzione del colore] in **Colour Panel** [Pannello dei colori] è impostata su **ColorSync**.

(4) **Photo Optimizer PRO**

Ottimizza i colori di immagini rilevate con fotocamere digitali o scanner. È particolarmente efficace per le immagini con colori sbilanciati e sotto o sovraesposte. Stampando più immagini in una sola pagina, l'ottimizzazione sarà applicata ad ogni immagine secondo i propri requisiti specifici. Se però l'immagine è stata modificata con le funzioni di taglia e incolla, rotazione o altro, è consigliabile l'ottimizzazione di gruppo di tutte le immagini. In questi casi, selezionare la casella di controllo **Apply Throughout Page** [Applica a tutta la pagina].

(5) **Preview Area [Area anteprima]**

■ Pannello **Colour** [Colore]

Per visualizzare il pannello **Colour** [Colore], fare clic sull'icona **Colour** [Colore].

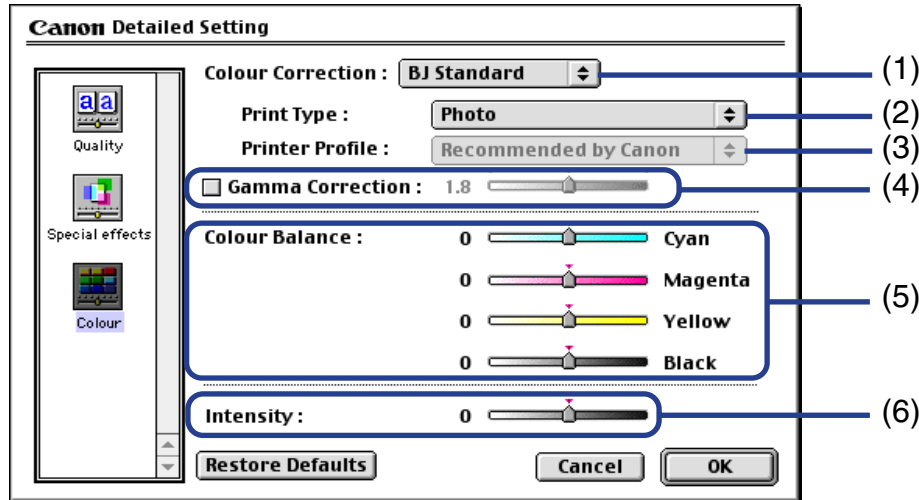

(1) **Colour Correction** [Correzione del colore]

Scegliere un metodo di correzione dei colori: **BJ Standard**, **ColorSync** o **None** [Nessuno]. **BJ Standard** è in genere il metodo ottimale per stampare con una stampante Bubble Jet. Se si sceglie il metodo **ColorSync**, è necessario specificare anche le impostazioni per **Print Type** [Tipo di stampa] e **Printer Profile** [Profilo stampante].

(2) **Print Type [Tipo di stampa]**

Per stampe che mettono in evidenza i colori intermedi, selezionare **Photo** [Foto]. Per stampe che privilegiano la luminosità dei colori primari, scegliere **Graphics** [Grafica]. Per documenti che contengono prevalentemente colori base, scegliere **Spot Colour** [Colori pieni].

(3) **Printer Profile [Profilo stampante]**

Seleziona le caratteristiche di colore (un profilo) ottimizzate per il tipo di supporto e altri fattori.

(4) **Gamma Correction [Correzione gamma]**

Questa funzione consente di regolare il contrasto del colore (escluso il bianco e nero puri). Per regolare il contrasto, selezionare la casella di controllo e spostare il cursore. Spostandolo a destra si scurisce l'immagine perché il contrasto aumenta nelle zone chiare e diminuisce in quelle scure.

(5) **Colour Balance [Bilanciamento colori]**

Per regolare il bilanciamento dell'intensità di ogni colore, spostare il relativo cursore. Spostando il cursore a destra si intensifica il colore.

(6) **Intensity [Intensità]**

Spostare il cursore per regolare la densità di stampa. Spostandolo a destra si aumenta la densità.

Finestra di dialogo Options [Opzioni]

Per aprire la finestra di dialogo **Options** [Opzioni], fare clic sul pulsante **Options...** [Opzioni...] nella finestra di dialogo **Print** [Stampa].

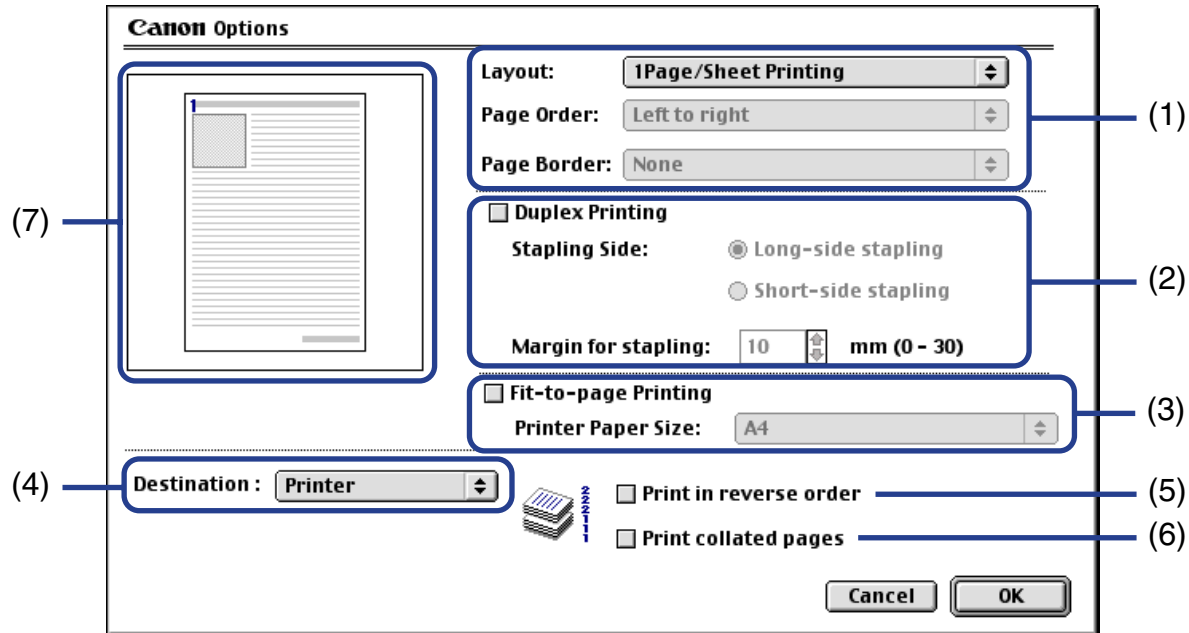

(1) Page Layout [Layout pagina]

Utilizzare questa funzione per stampare più di una pagina su un singolo foglio di carta. In genere, questa opzione è impostata su **1 Page/Sheet Printing** [Stampa 1 pagina per foglio]. Scegliendo un'altra opzione, sarà possibile impostare le funzioni **Page Order** [Ordine pagine] e **Border** [Bordo].

2 Page/Sheet Printing/4 Page/Sheet Printing

[Stampa 2 pagine per foglio/Stampa 4 pagine per foglio]

Le pagine vengono ridotte in modo che su ogni foglio ne possano essere stampate due o quattro. È inoltre possibile selezionare l'ordine delle pagine e inserire un eventuale bordo.

Poster (Divided into 4) / (Divided into 9) / (Divided into 16)

[Poster (Diviso in 4) / (Diviso in 9) / (Diviso in 16)]

Questa funzione consente suddividere su più fogli un'immagine ingrandita. I fogli potranno essere poi riuniti in modo da comporre un poster. È inoltre possibile selezionare **Cut/Paste lines** [Taglia/Incolla linee] e **Cut/Paste string** [Taglia/Incolla stringa]. Per stampare solo determinate pagine, selezionarle nell'area di anteprima.

(2) Two-sided Printing [Stampa su due lati]

La stampa viene effettuata su entrambe le facciate del foglio. Una volta stampata la facciata anteriore del foglio, la stampante si ferma e viene visualizzato un messaggio. Seguire le istruzioni per capovolgere il foglio stampato e caricarlo di nuovo nella stampante.

Quando si seleziona questa funzione, specificare il lato del foglio che dovrà essere pinzato, ovvero quello più lungo o più corto, tramite l'opzione **Stapling Side** [Lato di pinzatura] e il relativo margine tramite l'opzione **Margin for stapling** [Margine di pinzatura]. Se si sceglie di pinzare il lato più lungo, controllare che il foglio sia stato caricato in senso longitudinale e selezionare **Long-side stapling** [Pinzatura lato lungo]. Se, invece, si sceglie di pinzare il lato più corto, posizionare il foglio in senso trasversale e selezionare **Short-side stapling** [Pinzatura lato corto].

(3) Fit-to-page Printing [Adatta stampa alla pagina]

La pagina viene automaticamente ridimensionata per la stampa. Se si seleziona questa opzione è possibile specificare **Printer Paper Size** [Formato carta per la stampante].

Questa funzione consente di adattare le dimensioni del documento impostate nell'applicazione a quelle del foglio caricato nella stampante.

(4) **Destination [Destinazione]**

Selezionare la destinazione di uscita che, in genere, è **Printer** [Stampante].

Per controllare il layout o altri elementi dell'immagine prima della stampa, selezionare **Preview** [Anteprima]. Per salvare il documento come file PICT, scegliere **PICT File** [File PICT].

(5) **Print in reverse order [Stampa in ordine inverso]**

Stampa il documento a partire dall'ultima pagina.

(6) **Print collated pages [Stampa pagine fascicolate]**

Stampa più copie del documento, una copia alla volta.

(7) **Preview Area [Area anteprima]**

Finestra di dialogo Register Settings [Registra impostazioni]

Per aprire la finestra di dialogo **Register Settings** [Registra impostazioni], fare clic sul pulsante **Apply...** [Applica...] nella finestra di dialogo **Print** [Stampa].

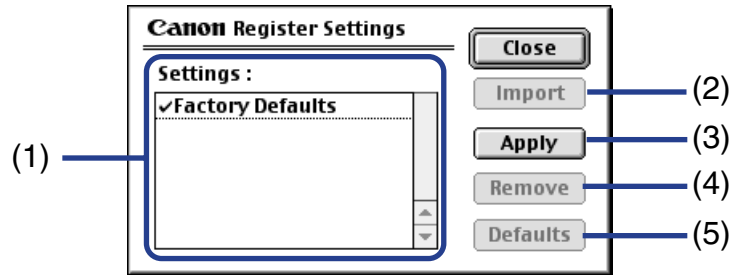

- (1) **Settings [Impostazioni]**
Visualizza l'elenco delle impostazioni di stampa registrate.
- (2) **Import [Importa]**
Importa un gruppo di impostazioni di stampa. A tal fine, selezionare le impostazioni desiderate dall'elenco **Settings** [Impostazioni], quindi fare clic sul pulsante **Import** [Importa].
- (3) **Apply [Applica]**
Salva le impostazioni correnti specificate nella finestra di dialogo **Print** [Stampa]. Dopo avere fatto clic sul pulsante, specificare un nome per le impostazioni da salvare.
- (4) **Remove [Rimuovi]**
Elimina le impostazioni non necessarie della stampante. A tal fine, selezionare le impostazioni da eliminare in **Settings** [Impostazioni], quindi fare clic sul pulsante **Remove** [Rimuovi].
- (5) **Defaults [Valori predefiniti]**
Ripristina i valori predefiniti delle impostazioni di stampa selezionate in **Settings** [Impostazioni]. Accanto alle impostazioni di stampa selezionate verrà visualizzato un segno di spunta.

BJ Print Monitor

BJ Print Monitor consente di controllare l'avanzamento dei lavori di stampa. È possibile eseguire BJ Print Monitor se la stampa in background è abilitata nella utility **Scelta Risorse**.

■ Aprire BJ Print Monitor

- 1 Scegliere **Scelta risorse** dal menu Apple.
- 2 Impostare **Backgrounding** [Stampa in background] su **On**.

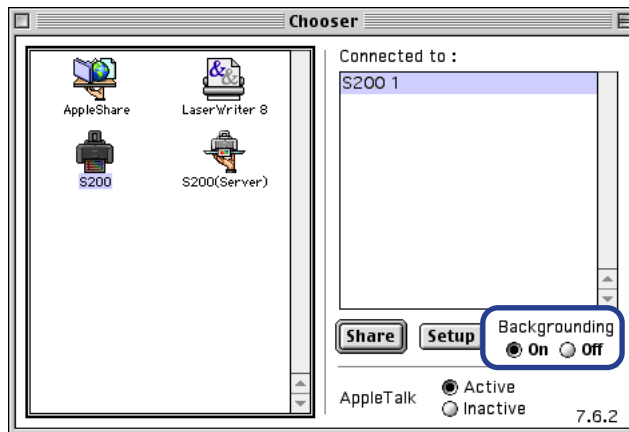

- 3 Dopo aver avviato un lavoro di stampa, scegliere **BJ Print Monitor** dal menu Applicazioni.

Viene avviato BJ Print Monitor.

■ Funzioni di BJ Print Monitor

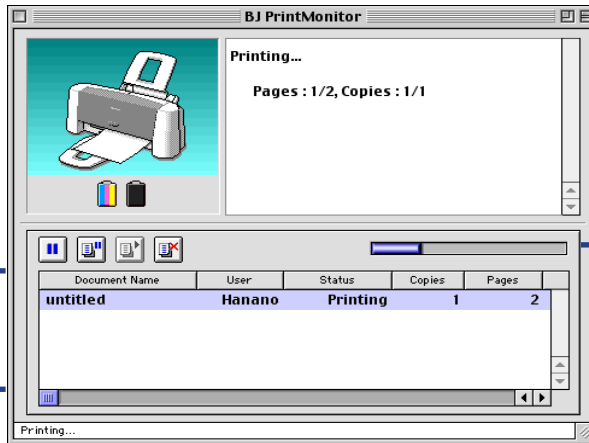

 ... fare clic per sospendere la stampa del documento specificato.

 ... fare clic per riprendere la stampa.

 ... fare clic per annullare la stampa del documento specificato.

Mostra lo stato del lavoro di stampa in corso.

Visualizza le informazioni sui documenti in coda di stampa.

BJ Print Monitor consente di cambiare l'ordine di stampa dei documenti in attesa di essere stampati.

Per cambiare l'ordine di stampa, posizionare il cursore del mouse sul nome di un documento, tenere premuto il pulsante del mouse mentre si trascina il documento nella nuova posizione, quindi rilasciare il pulsante. Se si cambia l'ordine mentre è in corso la stampa di un lavoro, quest'ultima si interrompe e immediatamente inizia uno nuovo lavoro di stampa.

Annullamento di un lavoro di stampa

- Annullamento di un lavoro di stampa con il pulsante **RIPRENDI/ANNULLA** della stampante.

Premere il pulsante **RIPRENDI/ANNULLA** per interrompere un lavoro di stampa.

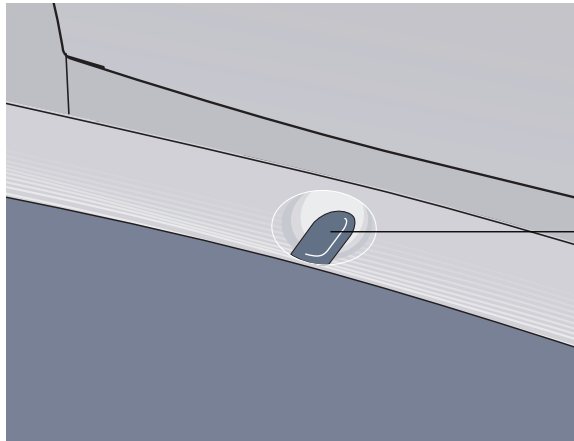



Pulsante **RIPRENDI/ANNULLA**

■ Annullamento di un lavoro di stampa da BJ Status Monitor

Una volta in esecuzione, BJ Print Monitor può essere utilizzato per annullare o sospendere il lavoro di stampa corrente.

- 1 Scegliere **BJ Print Monitor** dal menu Applicazioni.
- 2 Selezionare il nome del lavoro di stampa da annullare, quindi fare clic su .

Il documento selezionato in Print Monitor sarà eliminato dall'elenco ed il lavoro di stampa verrà annullato.

Nota ➤ Per sospendere una stampa, selezionare il nome del documento in corso di stampa, quindi fare clic su . Per riprendere la stampa, fare clic su .

Utilizzo della stampante in una rete

È possibile collegare la stampante a una rete Ethernet. Per eseguire questa operazione, attenersi alla seguente procedura.

■ Prima di configurare la stampante

Installare il driver della stampante in ogni computer di rete a essa collegato. Per informazioni sull'installazione, consultare la *Guida rapida all'installazione*.

■ Configurazione della stampante

Per utilizzare la stampante in rete, configurare il server di stampa, quindi i computer client.

- Procedura per la configurazione del server di stampa

- 1** Scegliere **Scelta risorse** dal menu Apple.
- 2** Scegliere **Attivo** in **AppleTalk**.
- 3** Selezionare l'icona **S200** quindi selezionare il nome della stampante in **Connessa a**.

- 4 Fare clic su **Condividi**.
- 5 Verificare che in **Immettere nuovo nome server di stampa** sia stato selezionato **S200 server**, quindi fare clic su **Invia**.
- 6 Verificare che in **Server di stampa correnti** sia stato aggiunto il nuovo nome del server di stampa, quindi fare clic su **Chiudi**.
- 7 Fare clic sulla casella di chiusura per chiudere Scelta Risorse.

- Procedura per la configurazione dei client

- 1 Selezionare **Scelta risorse** dal menu Apple.
- 2 Scegliere **Attivo** in **AppleTalk**.
- 3 Fare clic sull'icona **S200 server**, quindi selezionare il server della stampante in **Connessa a**.
- 4 Fare clic sulla casella di chiusura per chiudere Scelta Risorse.

■ Controllo dello stato di stampa

- Controllo dello stato dal server di stampa
Per controllare lo stato di un lavoro di stampa dal server, avviare BJ Print Monitor.
Scegliere **BJ Print Monitor** dal menu Applicazioni.
Per chiudere BJ Print Monitor, scegliere **Close Status Window** [Chiudi finestra di stato] dal menu **Archivio**.
- Controllo dello stato di stampa da un client
Per controllare lo stato di un lavoro di stampa da un client, avviare BJ Status Monitor.
Fare clic sull'icona **BJ Status Monitor** nella cartella **BJ Extras**.
Per chiudere BJ Status Monitor, scegliere **Esci** dal menu **Archivio**.
- BJ Print Monitor e BJ Status Monitor
BJ Print Monitor e BJ Status Monitor visualizzano un elenco di informazioni riguardanti i documenti in coda di stampa. Queste informazioni comprendono nome del documento, numero di pagine, numero di copie e l'ora nella quale è stato eseguito il lavoro. Viene inoltre visualizzato il numero totale di documenti in coda.
BJ Print Monitor consente di modificare l'ordine di stampa dei documenti in coda.

➡ Funzioni di BJ Print Monitor

➡ Funzioni di BJ Status Monitor

■ Funzioni di BJ Status Monitor

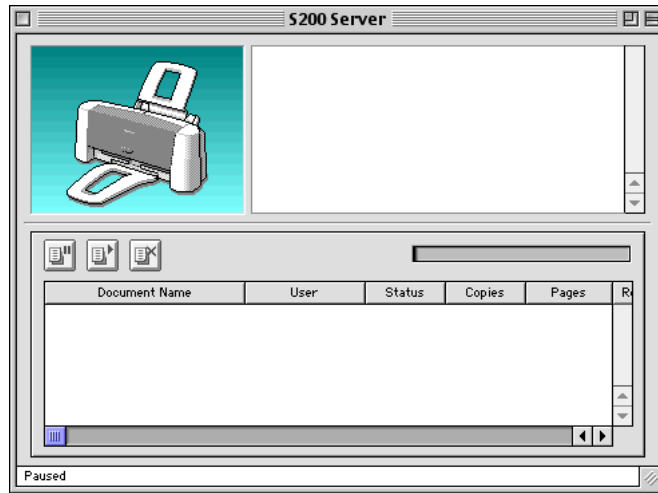

.... fare clic per sospendere la stampa del documento specificato.



.... fare clic per riprendere la stampa.



.... fare clic per annullare la stampa del documento specificato.

Nota



- Per visualizzare il nome del proprietario del computer, selezionare il pannello di controllo **File Sharing** [Condivisione di file] e fare clic su **Owner Name** [Proprietario].
- Se si utilizzano due o più server di stampa, è possibile cambiare la visualizzazione di BJ Status Monitor. Scegliere **Print Server** [Server di stampa] dal menu **Archivio**, quindi selezionare il server di stampa desiderato e fare clic su **OK**.

Disinstallazione dei driver della stampante

Il programma di disinstallazione consente di eliminare contemporaneamente un driver della stampante non più necessario con tutti i file a esso associati.

Prima di eseguire questa operazione, verificare di avere salvato eventuali file aperti con le applicazioni in uso.

- 1 Inserire il *Setup Software & User's Guide CD-ROM (CD-ROM di installazione e Guida utente)*.
- 2 Fare doppio clic sulla cartella **Printer Driver** [Driver stampante].
- 3 Fare doppio clic sull'icona **Installer** [Programma di installazione].
- 4 Quando viene visualizzato il Contratto di licenza software, fare clic su **Accept** [Accetto].
- 5 Scegliere **Uninstall** [Disinstalla] dal menu di scelta rapida, quindi fare clic su **Uninstall** [Disinstalla].

Nota

- Se compare un messaggio di avviso che segnala altre applicazioni in esecuzione:
- Fare clic su **Cancel** [Annulla] e salvare eventuali documenti aperti con queste applicazioni.
 - Fare clic su **Continue** [Continua] per proseguire con la procedura di disinstallazione.
- 6 Dopo aver completato la disinstallazione, verrà visualizzato un messaggio che richiede di riavviare il computer. Fare clic su **Restart** [Riavvia].

Manutenzione periodica



- Sostituzione dei serbatoi inchiostro e manutenzione della testina di stampa
- Sostituzione del serbatoio inchiostro
- Stampa del test degli ugelli
- Pulizia della testina di stampa
- Pulizia in profondità della testina di stampa
- Print Head Alignment [Allineamento della testina di stampa]
- Attivazione dell'avviso di inchiostro in esaurimento
- Impostazione del tempo di asciugatura dell'inchiostro
- Trasporto della stampante

Sostituzione dei serbatoi inchiostro e manutenzione della testina di stampa

Se la stampa diventa eccessivamente chiara o i colori non vengono utilizzati correttamente, è necessario controllare se gli ugelli delle testine di stampa siano ostruiti e, in caso, pulirli. Attenersi alla seguente procedura e, se necessario, sostituire il serbatoio inchiostro.

- ➡ Stampa del test degli ugelli
 - ↓ Se la qualità di stampa non è buona
- ➡ Pulizia della testina di stampa
 - ↓ Se il problema persiste
- ➡ Pulizia in profondità della testina di stampa
 - ↓ Se il problema persiste ancora
- ➡ Sostituzione del serbatoio inchiostro

Se la pulizia della testina di stampa e la sostituzione del serbatoio inchiostro non risolve il problema, la testina di stampa potrebbe essere usurata. Contattare il servizio di assistenza Canon.

Nota ➤ Se si seleziona la funzione che avvisa quando l'inchiostro sta per esaurirsi, verrà visualizzato un messaggio quando il serbatoio è quasi vuoto.

- ➡ Attivazione dell'avviso di inchiostro in esaurimento

Sostituzione del serbatoio inchiostro

Quando si sostituisce il serbatoio inchiostro è necessario controllare attentamente il numero del modello. La stampante non funzionerà correttamente se viene utilizzato un modello sbagliato oppure se il serbatoio viene installato in posizione errata.

- Nero: BCI-24 Nero
- Colorato: BCI-24 Colore

Nota ► I danni causati dall'utilizzo di cartucce ricaricate sono esclusi dalla garanzia Canon. Per garantire la migliore qualità, Canon consiglia di utilizzare esclusivamente serbatoi inchiostro originali Canon.

- 1 Verificare che la stampante sia accesa, quindi aprire il coperchio frontale.
Il sostegno della cartuccia si sposterà verso il centro.

2 Rimuovere il serbatoio vuoto.

Tirare la linguetta del serbatoio inchiostro per sbloccarlo.

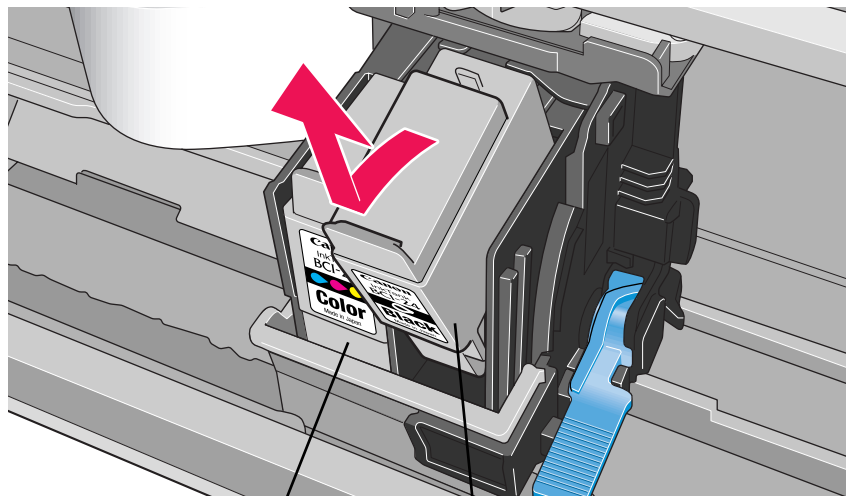

colorato

nero

Quindi estrarlo dall'alloggiamento.

Rimuovere il serbatoio inchiostro facendo attenzione a non toccare la leva di blocco.

- Importante** ➤
- Maneggiare i serbatoi inchiostro con cautela per evitare di macchiare gli abiti o l'area circostante.
 - Eliminare i serbatoi inchiostro vuoti secondo le norme e le leggi locali riguardanti lo smaltimento dei materiali di consumo.

- 3 Estrarre dalla confezione il serbatoio nuovo e togliere il coperchio protettivo arancione.

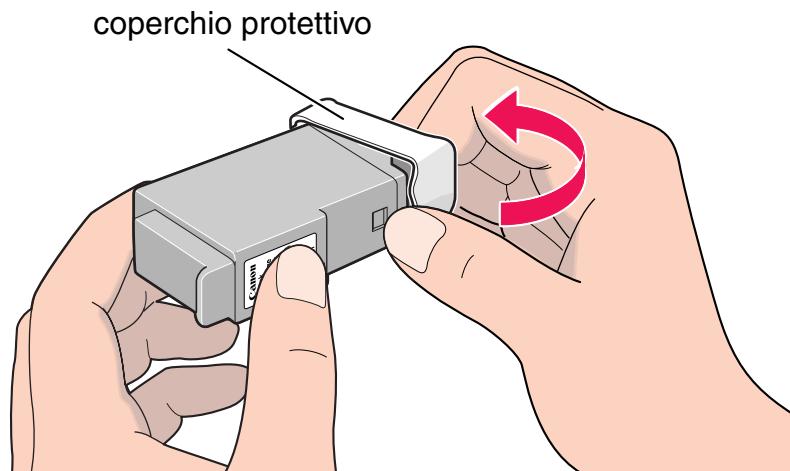

- Importante** ►
- Non riapplicare il coperchio protettivo dopo averlo rimosso.
 - Dopo che il coperchio protettivo è stato rimosso, non toccare il condotto aperto dell'inchiostro.

4 Inserire il serbatoio nell'alloggiamento.

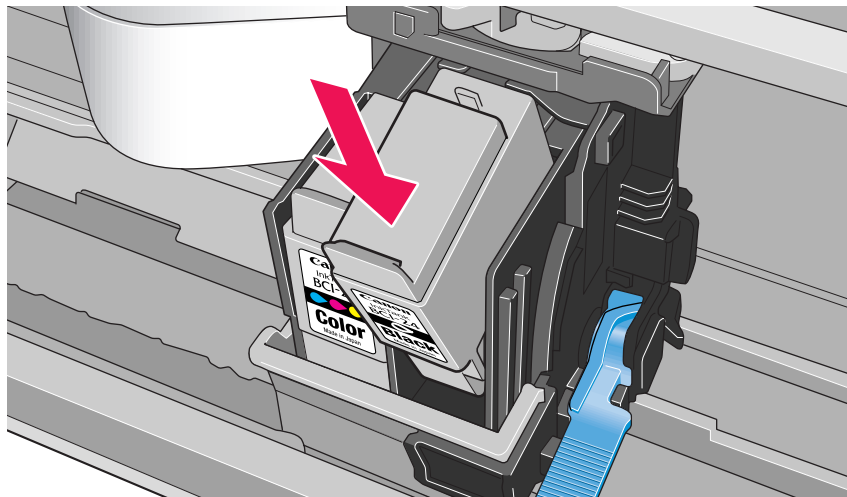

- 5 Premere sulla linguetta finché il serbatoio non si alloggia perfettamente nella posizione prestabilita.

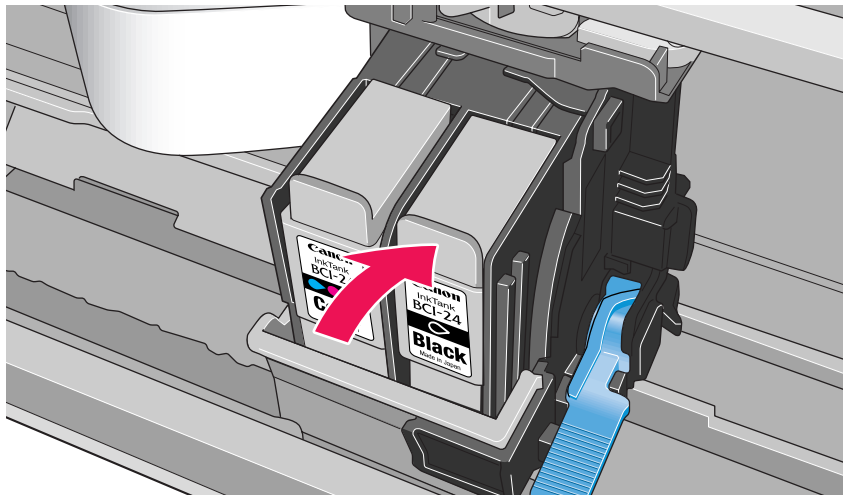

- 6 Chiudere il coperchio frontale.

Il sostegno della cartuccia si sposterà a destra. La procedura di installazione del serbatoio inchiostro è terminata.

Nota

- • Per ottenere la migliore qualità di stampa, utilizzare il serbatoio inchiostro entro sei mesi dal primo utilizzo.
- Una volta che un serbatoio inchiostro è stato usato, evitare di rimuoverlo dalla stampante e di lasciarlo esposto all'aria, in quanto potrebbe seccarsi e, se reinstallato, potrebbe non permettere alla stampante di funzionare correttamente.

Stampa del test degli ugelli

Stampare il test degli ugelli per controllare se l'inchiostro viene distribuito correttamente dagli ugelli della testina di stampa e per verificare, inoltre, l'allineamento della testina. Utilizzare questa funzione quando le stampe risultano sfocate o i colori non sono corretti.

La stampa del test degli ugelli può essere eseguita dai driver della stampante di Windows e Macintosh oppure dalla stampante stessa.

■ Stampa del test degli ugelli con i driver della stampante

Windows

- 1 Accendere la stampante e inserire un foglio di carta formato A4 o Letter.
- 2 Aprire la finestra delle proprietà della stampante.
 - ➡ [Apertura della finestra di dialogo Proprietà della stampante](#)
- 3 Fare clic sulla scheda **Maintenance** [Manutenzione], quindi sull'icona **Nozzle Check** [Test degli ugelli].
- 4 Quando viene visualizzato il messaggio di conferma, fare clic su **OK**.
 - ➡ [Esame del test degli ugelli](#)

Macintosh

- 1 Accendere la stampante e inserire un foglio di carta formato A4 o Letter.
- 2 Aprire la finestra Formato di stampa.

Per aprire questa finestra, selezionare **Formato di stampa...** dal menu **Archivio**.
- 3 Fare clic sul pulsante **Utilities** [Utility] per aprire la finestra delle utility della stampante.
- 4 Scegliere **Test Print** [Prova di stampa] dal menu a discesa, quindi fare clic sull'icona **Nozzle Check** [Test degli ugelli].
- 5 Quando viene visualizzato il messaggio di conferma, fare clic su **OK**.

 [Esame del test degli ugelli](#)

■ Stampa del test degli ugelli con la stampante

- 1 Accendere la stampante e inserire un foglio di carta formato A4 o Letter.
- 2 Premere rapidamente due volte il pulsante RIPRENDI/ANNULLA.
 - ➡ Esame del test degli ugelli

■ Esame del test degli ugelli

Se l'inchiostro viene distribuito nel modo corretto, il test degli ugelli avrà il seguente aspetto. Esaminare la stampa del test degli ugelli.

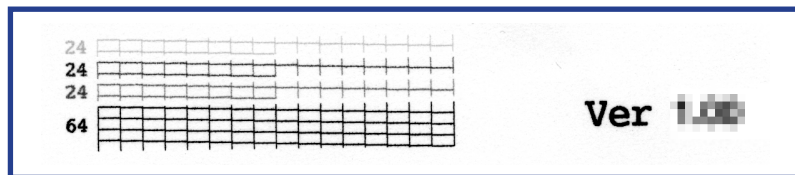

Linee mancanti in questa zona indicano che è necessario pulire la testina di stampa.

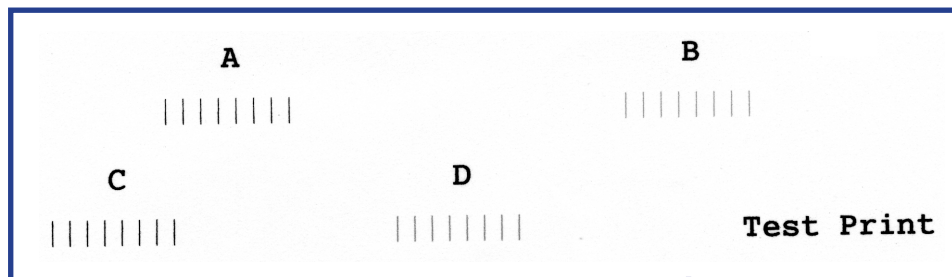

La disuguaglianza di queste trame indica che è necessario riallineare la testina di stampa.

Pulizia della testina di stampa

Eeguire la pulizia della testina di stampa se si sospetta che gli ugelli siano ostruiti.

Nota ➤ Pulire la testina solo se necessario poiché questa operazione comporta un consumo di inchiostro.

Windows

- 1 Verificare che la stampante sia accesa.
- 2 Aprire la finestra delle proprietà della stampante.
➡ [Apertura della finestra di dialogo Proprietà della stampante](#)
- 3 Fare clic sulla scheda **Maintenance** [Manutenzione], quindi sull'icona **Cleaning** [Pulizia].
- 4 Quando viene visualizzato il messaggio di conferma, fare clic su **OK**.

Macintosh

- 1 Verificare che la stampante sia accesa.
- 2 Aprire la finestra Formato di stampa.
Per aprire questa finestra, selezionare **Formato di stampa...** dal menu **Archivio**.
- 3 Fare clic sul pulsante **Utilities** [Utility] per aprire la finestra delle utility della stampante.
- 4 Scegliere **Cleaning** [Pulizia] dal menu a discesa, quindi fare clic sull'icona **Cleaning** [Pulizia].

Quando viene visualizzato il messaggio di conferma, fare clic su **OK**.

Pulizia in profondità della testina di stampa

Se la qualità di stampa non dovesse migliorare dopo la pulizia ordinaria della testina di stampa, provare con la pulizia in profondità, che è un procedimento più efficace. Per eseguire questa operazione, utilizzare il driver della stampante.

Nota ➤ La pulizia in profondità della testina consuma più inchiostro rispetto alla pulizia standard, è pertanto opportuno eseguirla solo se necessario.

Windows

- 1 Verificare che la stampante sia accesa.
- 2 Aprire la finestra delle proprietà della stampante.
➡ [Apertura della finestra di dialogo Proprietà della stampante](#)
- 3 Fare clic sulla scheda **Maintenance** [Manutenzione], quindi sull'icona **Deep Cleaning** [Pulizia in profondità].
- 4 Quando viene visualizzato il messaggio di conferma, fare clic su **OK**.

Macintosh

- 1 Verificare che la stampante sia accesa.
- 2 Aprire la finestra Formato di stampa.

Per aprire questa finestra, selezionare **Formato di stampa...** dal menu **Archivio**.
- 3 Fare clic sul pulsante **Utilities** [Utility] per aprire la finestra delle utility della stampante.
- 4 Scegliere **Cleaning** [Pulizia] dal menu a discesa, quindi fare clic sull'icona **Deep Cleaning** [Pulizia in profondità].
- 5 Fare clic su **OK**.

Dopo aver eseguito la pulizia in profondità della testina di stampa, stampare il test degli ugelli per verificare il risultato. Se il test non dovesse essere soddisfacente, pulire di nuovo la testina in profondità. Se la testina non dovesse comunque risultare pulita anche dopo la seconda pulizia in profondità, potrebbe essere usurata anche se i serbatoi contengono ancora inchiostro. In questo caso, contattare il servizio di assistenza Canon.

 [Stampa del test degli ugelli](#)

Print Head Alignment [Allineamento della testina di stampa]

Se la testina di stampa non si trova nella posizione regolata, le righe stampate potrebbero non essere correttamente allineate. In tal caso, regolare la posizione della testina di stampa.

■ Allineamento della testina di stampa

Windows

- 1 Accendere la stampante e inserire un foglio di carta formato A4 o Letter.
- 2 Aprire la finestra delle proprietà della stampante.
 - ➡ [Apertura della finestra di dialogo Proprietà della stampante](#)
- 3 Fare clic sulla scheda **Maintenance** [Manutenzione], quindi sull'icona **Print Head Alignment** [Allineamento della testina di stampa].
- 4 Quando viene visualizzato il messaggio di conferma, fare clic su **OK**.
 - ➡ [Esame dell'allineamento della testina di stampa](#)

Macintosh

- 1 Accendere la stampante e inserire un foglio di carta formato A4 o Letter.
- 2 Aprire la finestra Formato di stampa.

Per aprire questa finestra, selezionare **Formato di stampa...** dal menu **Archivio**.
- 3 Fare clic sul pulsante **Utilities** [Utility] per aprire la finestra delle utility della stampante.
- 4 Scegliere **Test Print** [Prova di stampa] dal menu a discesa, quindi fare clic sull'icona **Print Head Alignment** [Allineamento della testina di stampa].
- 5 Quando viene visualizzato il messaggio di conferma, fare clic su **OK**.

 **Esame dell'allineamento della testina di stampa**

■ Esame dell'allineamento della testina di stampa

Windows

- 1 Esaminare la stampa. Tra le trame nella colonna A scegliere quella più uniforme, meno irregolare e digitare il numero corrispondente.

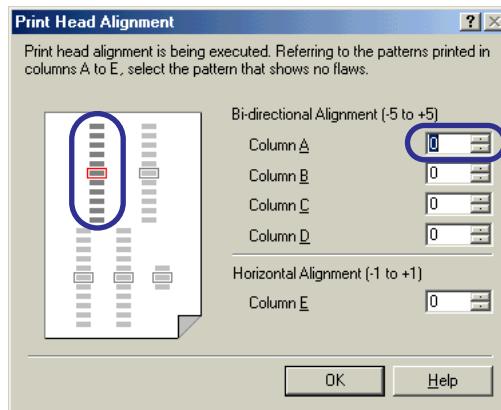

- 2 Allo stesso modo, scegliere una alla volta le trame stampate con minore irregolarità nelle colonne da B a E, digitare i numeri corrispondenti e fare clic su **OK**.

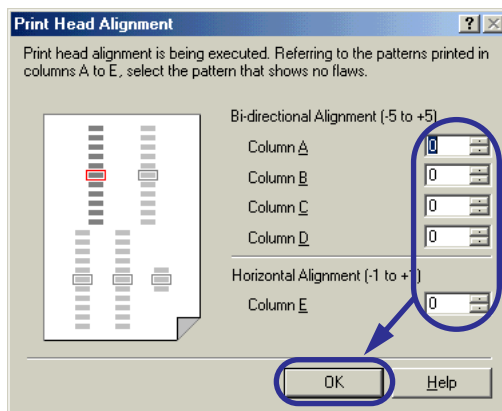

Se risulta difficile scegliere la trama migliore nella colonna E, selezionare quella che produce le strisce bianche verticali meno evidenti.



Strisce bianche
meno evidenti

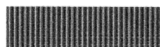

Strisce bianche
più evidenti

- 3 Fare clic su **OK**.

L'installazione è ultimata e la stampante è pronta per l'uso.

Macintosh

- 1 Esaminare la stampa. Tra le trame nella colonna A, scegliere quella più uniforme, meno irregolare e digitare il numero corrispondente.

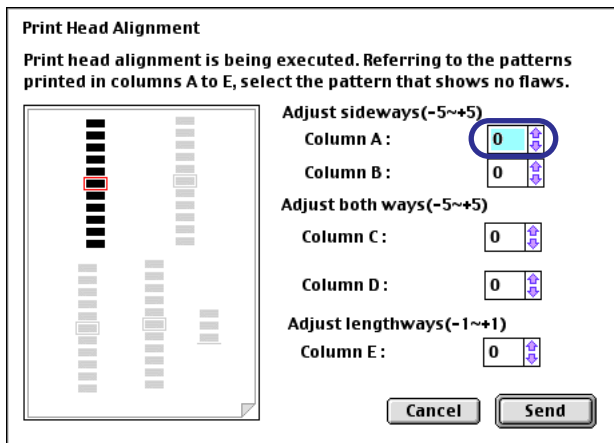

- 2 Allo stesso modo, scegliere una volta alla volta le trame stampate con minore irregolarità nelle colonne da B a E, digitare i numeri corrispondenti e fare clic su **Send** [Invia].

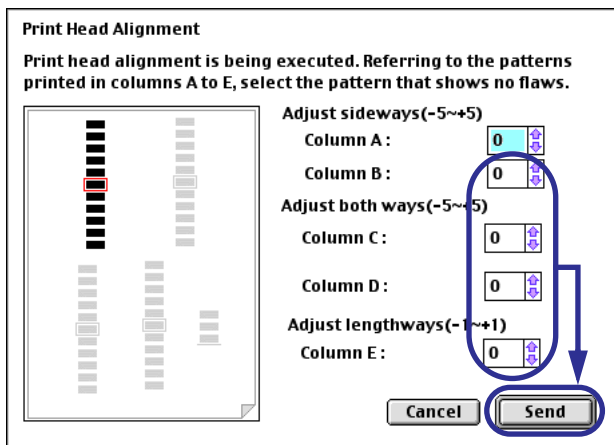

Se risulta difficile scegliere la trama migliore nella colonna E, selezionare quella che produce le strisce bianche verticali meno evidenti.



Strisce bianche
meno evidenti

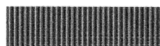

Strisce bianche
più evidenti

- 3 Fare clic su **Close** [Chiudi].
- 4 Fare clic su **OK**.

L'installazione è ultimata e la stampante è pronta per l'uso.

Attivazione dell'avviso di inchiostro in esaurimento

È possibile attivare o disattivare la funzione del driver della stampante che avvisa quando l'inchiostro sta per esaurirsi. In questo modo, durante la stampa verrà visualizzato un messaggio di avviso in caso di inchiostro in esaurimento.

■ Messaggio di avviso di inchiostro in esaurimento.

Quando si installa un nuovo serbatoio inchiostro, selezionare la funzione di avviso di inchiostro in esaurimento.

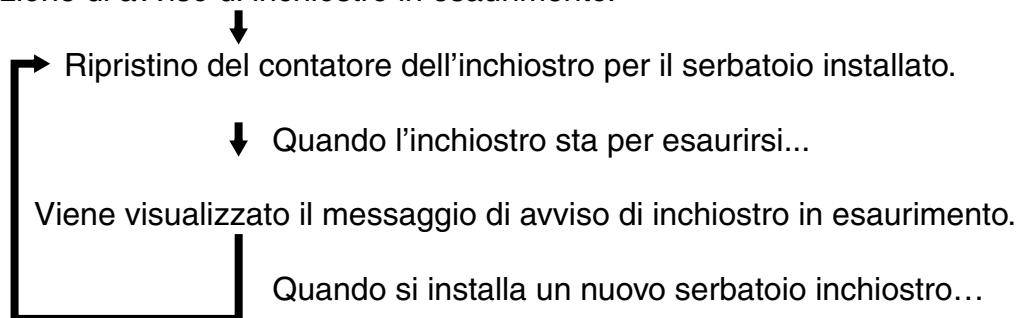

Quando si ripristina il contatore dell'inchiostro, il serbatoio viene considerato pieno indipendentemente dalla situazione reale. L'operazione di ripristino rappresenta l'unico modo per far corrispondere il valore del contatore al volume effettivo dell'inchiostro. Per questo motivo, è consigliabile abilitare la funzione che avvisa quando l'inchiostro sta per esaurirsi e ripristinare il contatore dell'inchiostro ogni volta che si installa un nuovo serbatoio.

➡ Visualizzazione corretta del messaggio di avviso di inchiostro in esaurimento

■ Visualizzazione dell'avviso di inchiostro in esaurimento

Il punto esclamativo (!) indica un basso livello d'inchiostro nel serbatoio.

L'inchiostro colorato sta per esaurirsi.

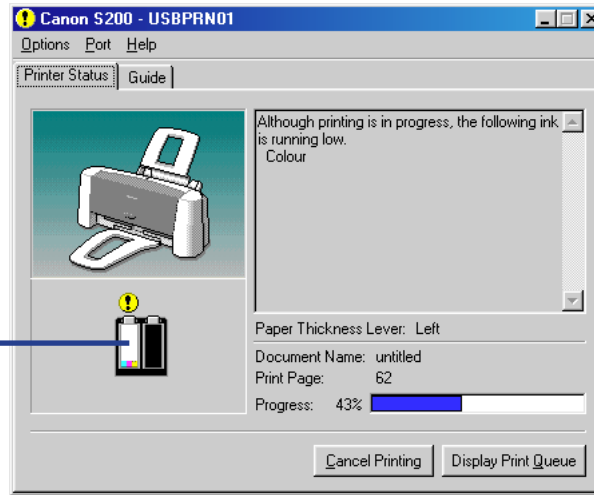

BJ Status Monitor (Windows)

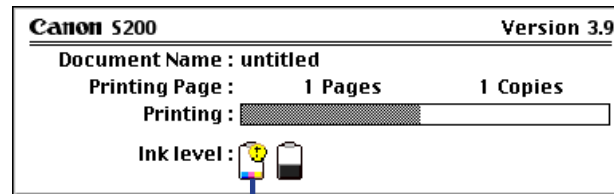

Finestra di dialogo BJ Status Monitor (Macintosh)

L'inchiostro colorato sta per esaurirsi.

Nota ➤ Quando si attiva la stampa in background, il messaggio di avviso di inchiostro in esaurimento viene visualizzato in BJ Print Monitor (Macintosh).

➡ BJ Print Monitor

■ Visualizzazione corretta del messaggio di avviso di inchiostro in esaurimento

- Ripristinare il contatore dell'inchiostro ogni volta che si installa un nuovo serbatoio. Il contatore dell'inchiostro non può funzionare correttamente se non viene sincronizzato con il livello effettivo di inchiostro. È possibile regolare il contatore dell'inchiostro solo quando viene ripristinato durante l'installazione di un nuovo serbatoio.
- Non ripristinare il contatore dell'inchiostro quando un serbatoio è in uso. In questo caso, infatti, la sincronizzazione tra il contatore e il livello effettivo di inchiostro non sarà corretta.

Nota ➤

- I contatori per i serbatoi inchiostro nero e colorato funzionano indipendentemente l'uno dall'altro, tuttavia entrambi si avviano contemporaneamente quando viene abilitata la funzione di avviso di inchiostro in esaurimento. Quindi, se il contatore non è stato ripristinato durante l'installazione dei serbatoi attualmente in uso, l'avviso non funzionerà correttamente fino alla successiva sostituzione dei serbatoi. I contatori devono essere gestiti separatamente.
- Fare riferimento a "[Il messaggio di avviso di inchiostro in esaurimento visualizza un serbatoio con un '?'](#)" a seconda della situazione.

■ Low Ink Warning Setting [Impostazione di avviso di inchiostro in esaurimento]

Nota ➤ Quando la funzione di avviso di inchiostro in esaurimento è attivata, ripristinare il contatore dell'inchiostro ogni volta che si installa un nuovo serbatoio. Altrimenti, i livelli d'inchiostro visualizzati non saranno del tutto corretti.

• Attivazione dell'avviso di inchiostro in esaurimento

Windows

- 1 Verificare che la stampante sia accesa, quindi aprire la finestra delle proprietà della stampante.
 ➡ **Apertura della finestra di dialogo Proprietà della stampante**
- 2 Fare clic sulla scheda **Maintenance** [Manutenzione], quindi sull'icona **Low Ink Warning Setting** [Impostazione di avviso di inchiostro in esaurimento].
- 3 Selezionare **Display low ink warning** [Visualizza avviso di inchiostro in esaurimento], quindi fare clic su **Send** [Invia].

Macintosh

- 1 Verificare che la stampante sia accesa, quindi aprire la finestra di dialogo Formato di stampa.

 Per aprire questa finestra, selezionare **Formato di stampa...** dal menu **Archivio**.

- 2 Fare clic sull'icona **Utilities** [Utility] per aprire la finestra di dialogo **Printer Utility** [Utility stampante].
- 3 Scegliere **Low Ink Warning** [Avviso di inchiostro in esaurimento] dal menu a discesa, quindi fare clic sull'icona **Remaining ink level setting** [Impostazione del livello di inchiostro rimanente].
- 4 Selezionare **Display low ink warning** [Visualizza avviso inchiostro in esaurimento], quindi fare clic su **Send** [Invia].

- Ripristino del contatore dell'inchiostro

Nota ➤ Non ripristinare il contatore dell'inchiostro quando un serbatoio è in uso.

Windows

- 1 Verificare che la stampante sia accesa, quindi aprire la finestra delle proprietà della stampante.
 - ➡ Apertura della finestra di dialogo **Proprietà della stampante**
- 2 Fare clic sulla scheda **Maintenance** [Manutenzione], quindi sull'icona **Ink Counter Reset** [Ripristino contatore inchiostro].
- 3 Selezionare il serbatoio appena installato, quindi fare clic su **Execute** [Esegui].

Macintosh

- 1 Verificare che la stampante sia accesa, quindi aprire la finestra di dialogo **Formato di stampa**.

Per eseguire questa operazione, selezionare **Formato di stampa...** dal menu **Archivio**.
- 2 Fare clic sul pulsante **Utilities** [Utility] per aprire la finestra di dialogo **Printer Utility** [Utility stampante].
- 3 Scegliere **Remaining ink level setting** [Impostazione livello d'inchiostro rimanente] dal menu a discesa, quindi fare clic su **Ink Counter Reset** [Ripristino contatore inchiostro].
- 4 Selezionare il serbatoio appena installato, quindi fare clic su **Execute** [Esegui].

Impostazione del tempo di asciugatura dell'inchiostro

Quando si imposta il tempo di asciugatura dell'inchiostro, è possibile specificare le caratteristiche di stampa preferite, la velocità o la qualità della stampa.

■ Impostazione del tempo di asciugatura dell'inchiostro

Windows

- 1 Verificare che la stampante sia accesa, quindi aprire la finestra delle proprietà della stampante.
 [Apertura della finestra di dialogo Proprietà della stampante](#)
- 2 Fare clic sulla scheda **Maintenance** [Manutenzione], quindi sul pulsante **Custom Settings** [Impostazioni personalizzate].
- 3 Per impostare il tempo di asciugatura dell'inchiostro, fare clic e trascinare il relativo cursore.
- 4 Fare clic sul pulsante **Send** [Invia] per trasmettere l'impostazione alla stampante.

Il messaggio verrà visualizzato sullo schermo. Fare clic su **OK**.

Macintosh

- 1 Verificare che la stampante sia accesa, quindi aprire la finestra di dialogo Formato di stampa.

Per aprire questa finestra, selezionare **Formato di stampa...** dal menu **Archivio**.

- 2 Fare clic sul pulsante **Utilities** [Utility] per aprire la finestra di dialogo **Printer Utilities** [Utility stampante].

- 3 Scegliere **Custom Setting** [Impostazione personalizzata] dal menu a discesa, quindi fare clic sull'icona **Ink Dry setting** [Impostazione asciugatura inchiostro].

- 4 Fare clic e trascinare la barra di scorrimento per specificare il livello desiderato: 1, 2 o 3.

Il livello più a sinistra (1) indica che la stampante attende per un periodo molto breve prima di procedere all'asciugatura dell'inchiostro, il livello più a destra (3) indica il periodo di attesa più lungo.

Trasporto della stampante

Inserire con cautela la stampante nell'imballo originale.

Se l'imballaggio originale non fosse più disponibile, avvolgere completamente la stampante con materiale protettivo all'interno di una scatola robusta.

- 1 Scollegare il cavo di alimentazione della stampante dalla presa di corrente.

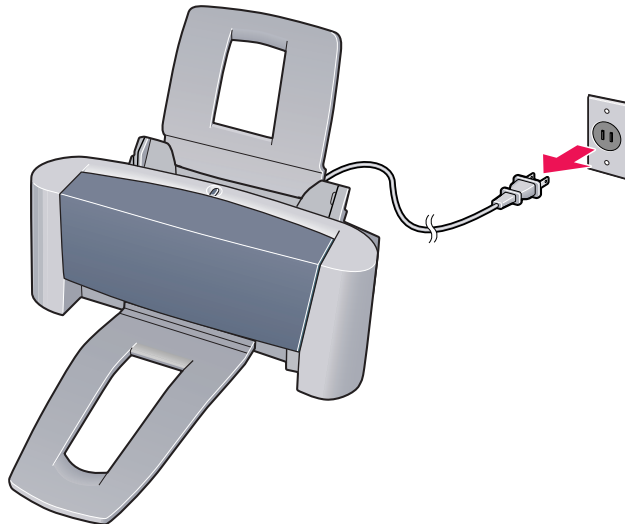

- 2 Rimuovere il supporto e il vassoio di uscita della carta.
- 3 Scollegare il cavo della stampante dal computer e dalla stampante, quindi scollegare il cavo di alimentazione dalla stampante.

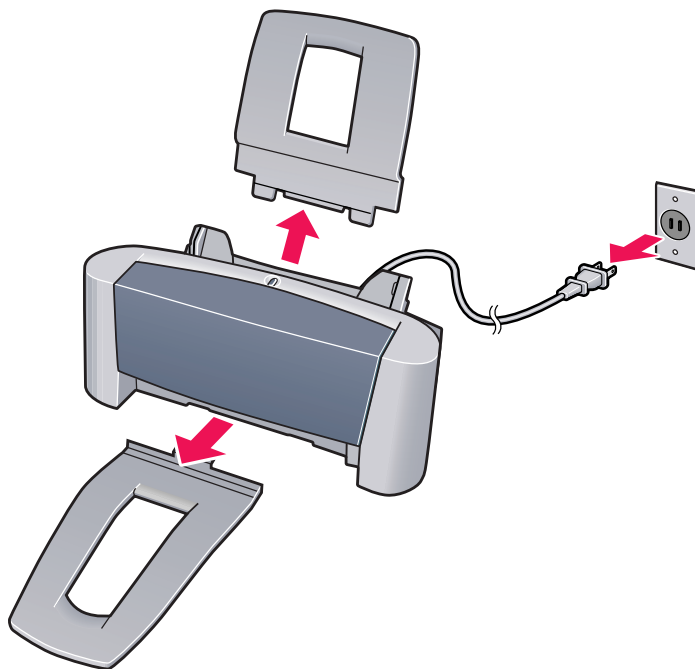

- 4 Fissare la stampante con nastro adesivo come nella figura, quindi inserirla in una busta di plastica.

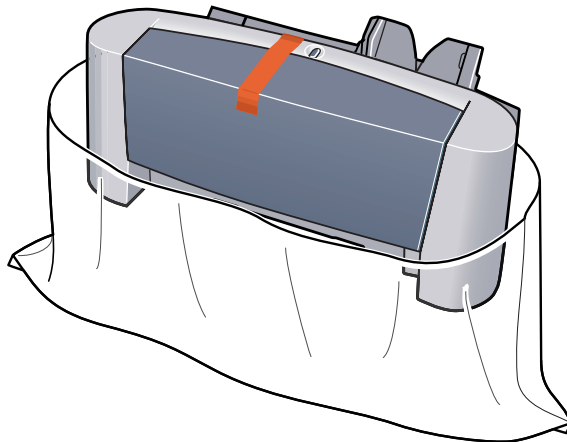

5 Inserire materiale protettivo su ambo i lati della stampante.

Qualora si facesse ricorso ad un corriere, etichettare la scatola con la scritta "Fragile".

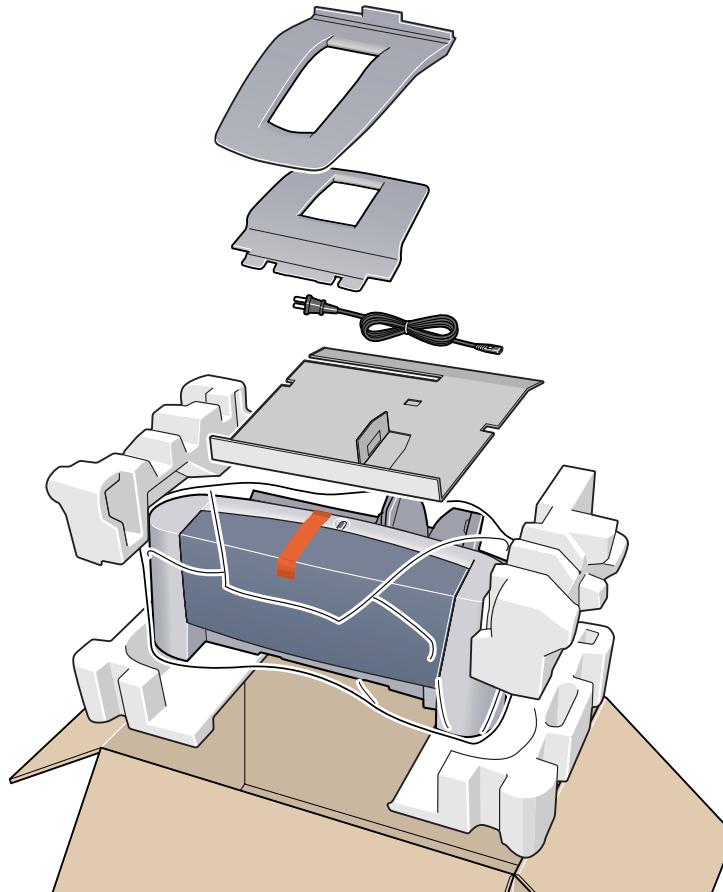

Supporti di stampa

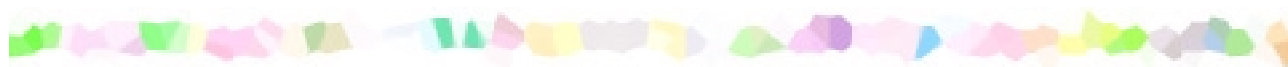

- Tipi di supporti di stampa compatibili
- Buste
- Carta ad alta risoluzione HR-101N
- Carta lucida per fotografie GP-301N/GP-301
- Pellicola High Gloss per fotografie HG-201
- Carta lucida per fotografie FM-101
- Carta Fotografica Professionale PR-101
- Carta Fotografica Professionale PC-101S
- Lucidi CF-102
- Trasferibili per T-Shirt TR-201 (TR-101 per gli utenti degli USA)
- Carta per striscioni

Tipi di supporti di stampa compatibili

È possibile utilizzare i seguenti tipi di carta ed altri supporti.

■ Dimensioni

- Carta standard: dal formato A5 (148 x 210 mm) a quello legal (215,9 x 355,6 mm)
- Carta non standard: da 100 x 100 mm a 241,3 x 584,2 mm
- Altro: buste (DL europee e comm. USA n. 10)

Importante ➤ Non usare i seguenti tipi di carta. L'utilizzo di questi tipi di carta non solo non darà risultati soddisfacenti, ma potrebbe causare inceppamenti o malfunzionamenti.

- Arricciata, incurvata o piegata
- Carta umida
- Carta troppo sottile (meno di 64 g/m²)
- Carta troppo spessa (più di 105 g/m²)
- Cartoline postali
- Cartoline con adesivi o foto incollate
- Busta con doppio lembo
- Buste sigillate
- Buste con superficie in rilievo o trattata
- Carta forata (a fogli mobili)

■ Grammatatura

Da 64 a 105 g/m²

Non usare carta di grammatura superiore, perché potrebbe restare inceppata nella stampante.

■ Tipi

È possibile utilizzare i seguenti tipi di supporti di stampa.

Per ulteriori informazioni sui supporti e gli altri metodi di stampa, consultare le sezioni specifiche.

Carta normale: consultare la *Guida rapida all'installazione*.

- ➡ Buste
- ➡ Carta ad alta risoluzione HR-101N
- ➡ Carta lucida per fotografie GP-301N/GP-301
- ➡ Pellicola High Gloss per fotografie HG-201
- ➡ Carta lucida per fotografie FM-101
- ➡ Carta Fotografica Professionale PR-101
- ➡ Carta Fotografica Professionale PC-101S
- ➡ Lucidi CF-102
- ➡ Trasferibili per T-Shirt TR-201
- ➡ Carta per striscioni

Buste

Utilizzare buste di dimensione DL europea o comm. USA n. 10.

■ Preparazione per la stampa

- 1** Premere verso il basso i quattro angoli ed i bordi delle buste per appiattirli, come illustrato nella figura riportata di seguito.
- 2** Se le buste sono piegate, prendere gli angoli opposti e piegarli delicatamente nella direzione contraria.

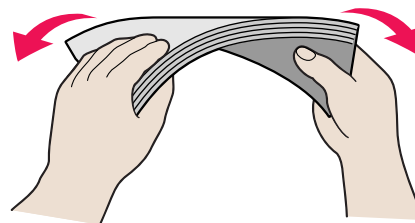
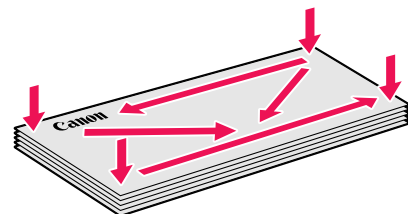

Assicurarsi che il lembo della busta sia perfettamente dritto.

- 3 Se il lato corto di una busta è leggermente gonfio o incurvato, appiattirlo facendo pressione con una penna.

Appiattire completamente la busta, procedendo dal centro verso i bordi.

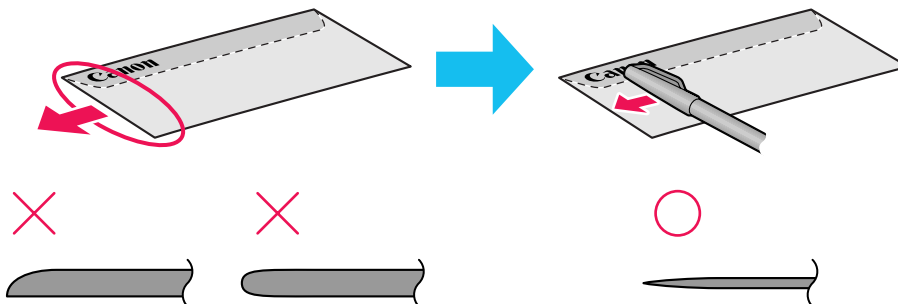

* Le illustrazioni in alto mostrano la vista laterale del lato corto della busta.

Le buste potrebbero incepparsi nella stampante se non sono completamente appiattite e se i margini non sono allineati.

Assicurarsi che pieghe o rigonfiamenti non superino i 3 mm.

■ Buste non adatte

- Buste con superficie in rilievo o trattata
- Busta con doppio lembo o chiusura a pressione

■ Caricamento

- Sistemare le buste longitudinalmente con il lembo a sinistra e il lato per l'indirizzo verso l'alto.
- Regolare la leva per lo spessore della carta verso destra.
- È possibile caricare fino a 5 buste alla volta.

Leva dello spessore della carta

Guida della carta

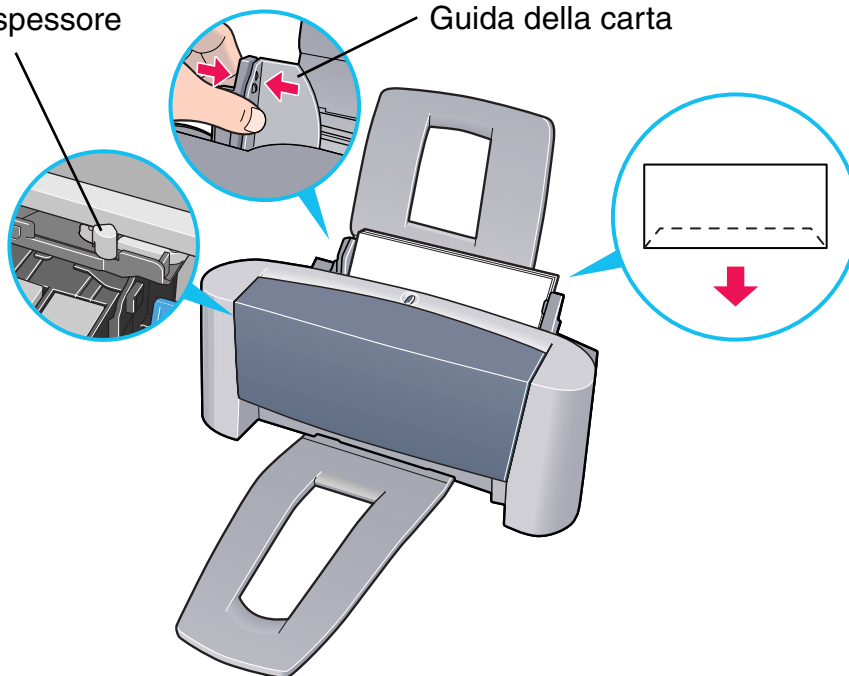

■ Impostazioni dei driver della stampante

- **Media Type [Tipo di supporto]** Envelope [Busta]
- **Page Size [Dimensioni pagina]:** Scegliere **DL Env.** [Busta DL] o **Env. #10** [Busta n. 10] a seconda delle dimensioni della busta in uso.
- **Orientation [Orientamento]:** Portrait [Verticale]

■ Gestione degli stampati

Rimuovere ogni busta man mano che viene stampata.

■ Area di stampa

➡ Area di stampa

Carta ad alta risoluzione HR-101N

Questo tipo di carta offre una migliore riproduzione del colore rispetto alla carta normale. È adatta alla stampa di fotografie e di documenti commerciali con grafici.

■ Caricamento

- Inserire la carta con il lato più bianco in alto.
- Regolare la leva per lo spessore della carta verso sinistra.
- Non caricare carta oltre il segno del limite di carico. È possibile inserire fino a 40 fogli.

Leva dello spessore della carta

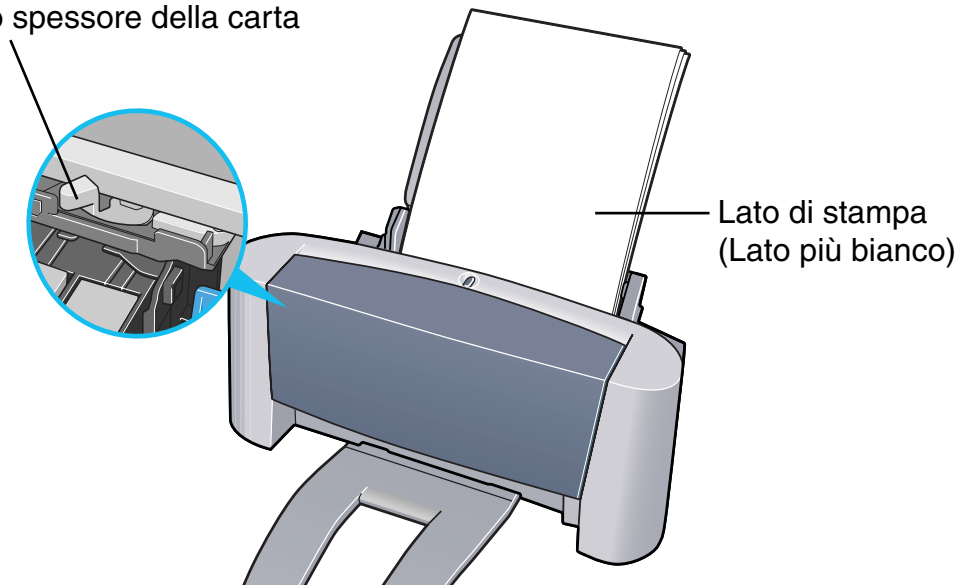

■ Impostazioni dei driver della stampante

- **Media Type [Tipo di supporto]:** High Resolution Paper [Carta ad alta risoluzione]
- **Page Size [Dimensioni pagina]:** Verificare che le impostazioni dei driver corrispondano alle dimensioni impostate nell'applicazione.

■ Gestione degli stampati

Non accumulare più di 20 fogli nel vassoio di uscita della carta. Se la carta in uscita si arriccia, potrebbe impedire l'uscita del foglio successivo. In questo caso oppure nel caso in cui l'inchiostro impieghi troppo tempo per asciugarsi, rimuovere ogni foglio man mano che viene stampato.

■ Area di stampa

➡ Area di stampa

Carta lucida per fotografie GP-301N/GP-301

Questo supporto è più spesso della carta ad alta risoluzione, con una superficie di stampa lucida per fornire stampe di qualità quasi fotografica.

■ Caricamento

- Inserire la carta con il lato più bianco in alto.
- Regolare la leva per lo spessore della carta verso sinistra.
- Caricare solamente un foglio alla volta.

Leva dello spessore della carta

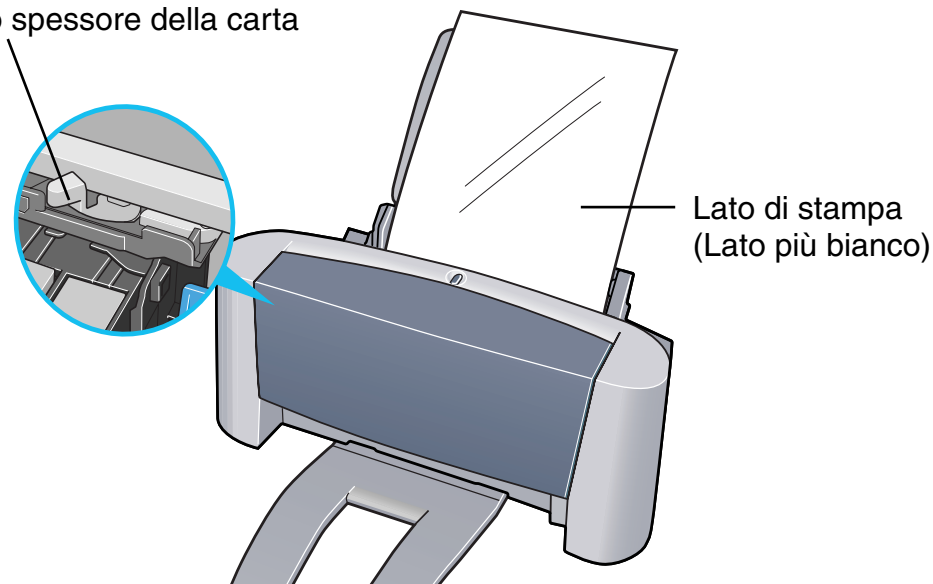

- Nota** ➤ Quando si effettua la stampa su carta lucida per fotografie GP-301, non utilizzare il foglio di sostegno per il caricamento.

■ Impostazioni dei driver della stampante

- **Media Type [Tipo di supporto]:** Glossy Photo Paper [Carta lucida per fotografie]
- **Page Size [Dimensioni pagina]:** Verificare che le impostazioni dei driver corrispondano alle dimensioni impostate nell'applicazione.

■ Gestione degli stampati

- Rimuovere ogni foglio man mano che viene stampato.
- Non toccare la superficie stampata finché l'inchiostro non è asciutto (due minuti circa).

■ Area di stampa

➡ Area di stampa

Pellicola High Gloss per fotografie HG-201

Questa pellicola ha una superficie molto lucida, ideale per la stampa di fotografie di massima qualità.

■ Caricamento

- Caricare solamente un foglio alla volta.
- Inserire la pellicola con l'angolo tagliato in alto a destra.
- Se la pellicola è arricciata, piegarla nella direzione opposta per appiattirla.
- Regolare la leva per lo spessore della carta verso sinistra.

Leva dello spessore della carta

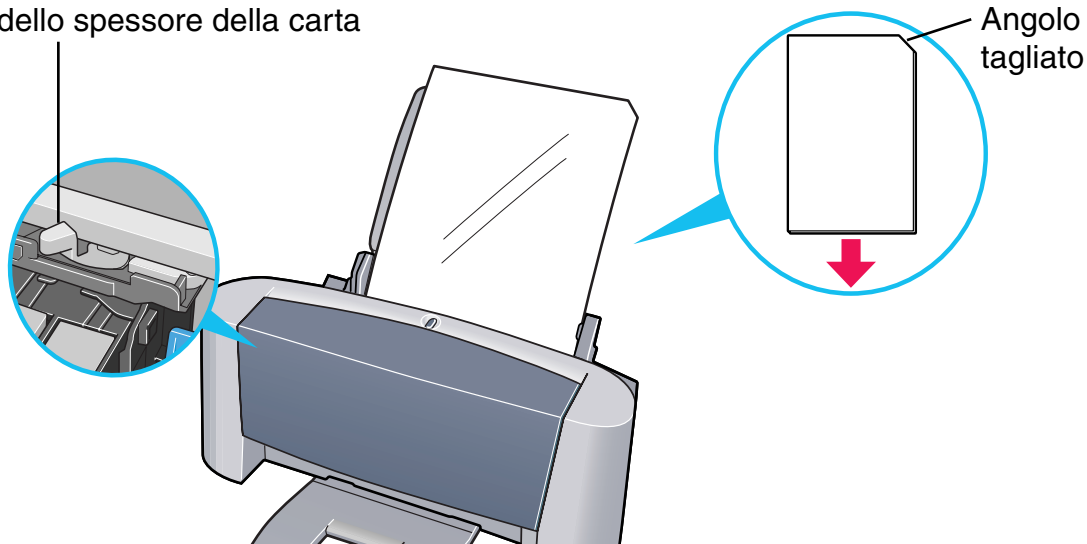

■ Impostazioni dei driver della stampante

- **Media Type [Tipo di supporto]** High Gloss Photo Film [Pellicola High Gloss per fotografie]
- **Page Size [Dimensioni pagina]:** Verificare che le impostazioni dei driver corrispondano alle dimensioni impostate nell'applicazione.

■ Gestione degli stampati

- Rimuovere ogni foglio man mano che viene stampato.
- Non toccare la superficie stampata finché l'inchiostro non è asciutto.

■ Area di stampa

 Area di stampa

Carta lucida per fotografie FM-101

Realizzata con lo stesso materiale della carta lucida per fotografie GP-301, questa carta è ideata per la stampa di immagini che coprono l'intera superficie del foglio, senza bordo bianco. Per sfruttare al massimo la carta FM-101, le dimensioni dell'immagine devono essere leggermente superiori all'area indicata dalle perforazioni.

■ Caricamento

- Inserire la carta con il lato lucido in alto.
- Regolare la leva per lo spessore della carta verso sinistra.
- Caricare solamente un foglio alla volta.
- Non utilizzare il foglio di sostegno per il caricamento fornito con la confezione.

Leva dello spessore della carta

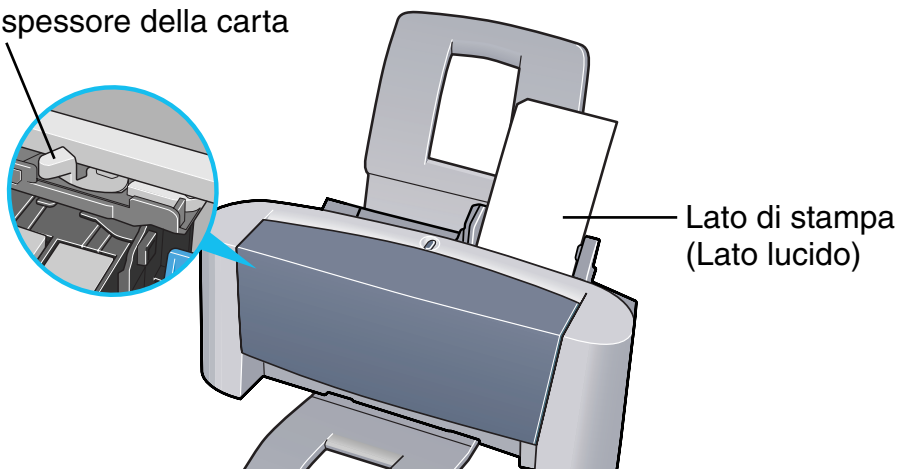

■ Impostazioni dei driver della stampante

- **Media Type [Tipo di supporto]:** Glossy Photo Paper [Carta lucida per fotografie]
- **Page Size [Dimensioni pagina]:** Selezionare le dimensioni personalizzate e specificare 119,6 x 215,9 mm.

■ Impostazioni dell'applicazione

Immettere 109,6 x 160,4 mm in Image Size [Dimensioni immagine].

Per ulteriori informazioni su come specificare le dimensioni dell'immagine, consultare il manuale utente delle applicazioni.

In alcune applicazioni potrebbe non essere possibile specificare correttamente le dimensioni dell'immagine.

■ Gestione degli stampati

- Rimuovere ogni foglio man mano che viene stampato.
- Non toccare la superficie stampata finché l'inchiostro non è asciutto (due minuti circa).

■ Area di stampa

 Area di stampa

Carta Fotografica Professionale PR-101

È una carta spessa con superficie trattata che esalta la lucentezza ed offre una migliore riproduzione dei colori. È ideale per la stampa di fotografie di alta qualità.

■ Caricamento

- Caricare solamente un foglio alla volta.
- Inserire la carta con il lato più lucido in alto.
- Regolare la leva per lo spessore della carta verso sinistra.

Leva dello spessore della carta

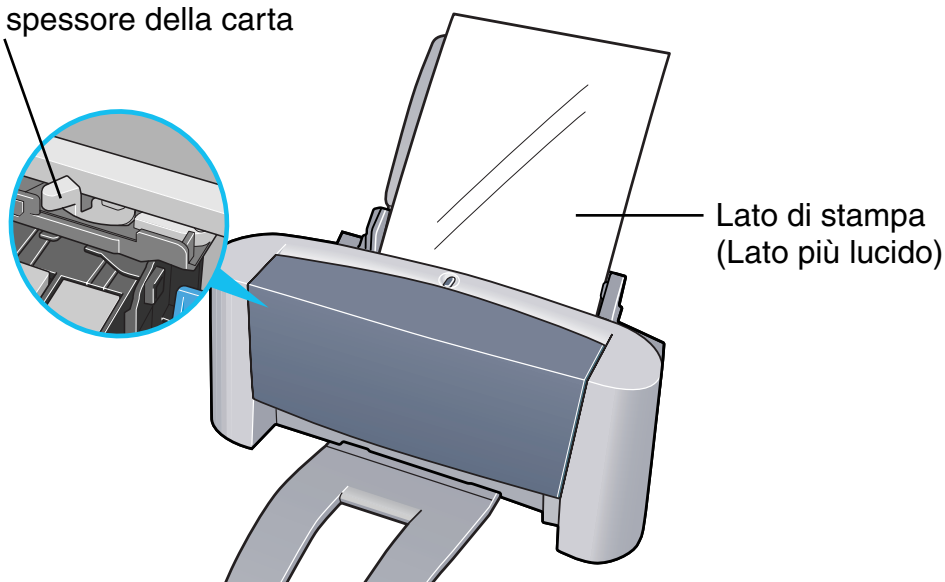

■ Impostazioni dei driver della stampante

- **Media Type [Tipo di supporto]:** Carta Fotografica Professionale
- **Page Size [Dimensioni pagina]:** Verificare che le impostazioni dei driver corrispondano alle dimensioni impostate nell'applicazione.

■ Gestione degli stampati

- Rimuovere ogni foglio man mano che viene stampato.
- Non toccare la superficie stampata finché l'inchiostro non è asciutto (30 minuti circa). I colori delle immagini scure possono risultare indistinti all'inizio, ma diventano più definiti dopo 30 minuti.
- Se si inseriscono le immagini in un album prima che l'inchiostro sia asciutto, potrebbero verificarsi delle sbavature. Si consiglia di lasciare asciugare l'inchiostro per 24 ore.
- Non asciugare l'inchiostro con un asciugacapelli o esponendo le stampe alla luce diretta del sole.

■ Conservazione degli stampati

- Non conservare o esporre le stampe in ambienti caldi o umidi. Non esporle al calore o alla luce diretta del sole.
- Conservare le stampe in album per fotografie, cornici o raccoglitori per proteggerle dall'esposizione diretta all'aria o alla luce solare.
- Non conservare le stampe in album di tipo adesivo, perché potrebbe risultare difficile rimuoverle.
- Alcuni tipi di album e cartelle in plastica trasparente possono fare ingiallire i bordi del foglio.

■ Area di stampa



Carta Fotografica Professionale PC-101S

Realizzata con lo stesso materiale della Carta Fotografica Professionale PR-101, questa carta è stata ideata per la stampa di immagini che coprono l'intera superficie del foglio, senza bordo bianco. Per sfruttare al massimo la carta PC-101S, le dimensioni dell'immagine devono essere leggermente superiori all'area indicata dalle perforazioni. Questa carta è ideale per la stampa di fotografie di alta qualità.

■ Caricamento

- Inserire la carta con il lato lucido in alto.
- Regolare la leva per lo spessore della carta verso sinistra.
- Caricare un solo foglio alla volta.

Leva dello spessore della carta

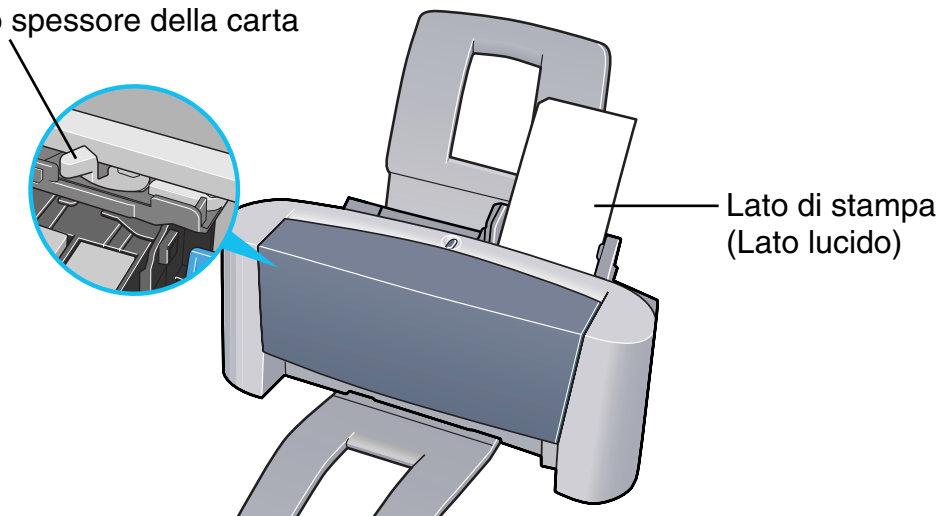

■ Impostazioni dei driver della stampante

- **Media Type [Tipo di supporto]:** Carta Fotografica Professionale
- **Page Size [Dimensioni pagina]:** Selezionare **Custom Size** [Dimensioni personalizzate] e specificare 118,6 x 215,9 mm.

■ Impostazioni dell'applicazione

Immettere 109,6 x 160,4 mm in **Image Size** [Dimensioni immagine].

Per ulteriori dettagli su come specificare le dimensioni dell'immagine, consultare il manuale utente dell'applicazione. In alcune applicazioni potrebbe non essere possibile specificare correttamente le dimensioni.

■ Gestione degli stampati

Seguire le istruzioni descritte in "[Carta Fotografica Professionale PC-101S](#)".

■ Area di stampa

 Area di stampa

Lucidi CF-102

Questa pellicola è ideale per la stampa di materiale per presentazioni da utilizzare con lavagne luminose.

Nota ➤ Gli utenti degli Stati Uniti possono consultare la *Guida rapida all'installazione* per istruzioni sull'uso dei trasferibili TR-101 per T-shirt.

■ Caricamento

- Nell'alimentatore fogli, inserire un foglio di carta comune A4 o Letter sotto i lucidi.
- Regolare la leva per lo spessore della carta verso sinistra.
- È possibile caricare fino ad un massimo di 20 fogli alla volta.

Leva dello spessore della carta

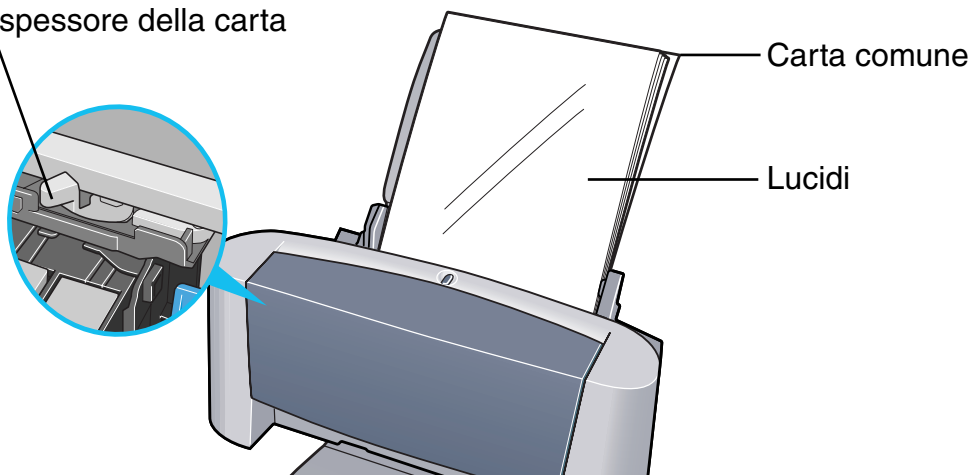

- Anche se è possibile stampare su ambo i lati di un foglio CF-102, i migliori risultati si ottengono stampando sul lato verso cui il foglio si arriccia quando viene tenuto per il margine.

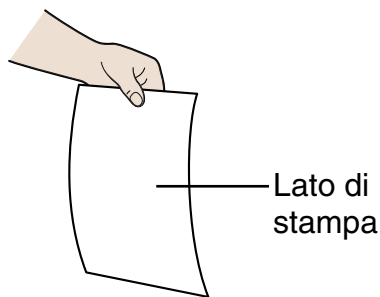

■ Impostazioni dei driver della stampante

- **Media Type [Tipo di supporto]:** Transparency [Lucido]
- **Page Size [Dimensioni pagina]:** Verificare che le impostazioni dei driver corrispondano alle dimensioni impostate nell'applicazione.

■ Gestione degli stampati

- Rimuovere ogni lucido man mano che viene stampato.
- Non toccare la superficie stampata finché l'inchiostro non è asciutto (15 minuti circa).

■ Area di stampa

➡ Area di stampa

Trasferibili per T-Shirt TR-201

Questa carta viene utilizzata per trasferire immagini mediante stiratura. L'immagine viene stampata a rovescio impostando **Media Type** [Tipo di supporto] su T-Shirt Transfer [Trasferibili per T-Shirt] nel driver della stampante.

Nota ➤ Gli utenti degli Stati Uniti possono consultare la *Guida rapida all'installazione* per istruzioni sull'uso dei trasferibili TR-101 per T-shirt.

■ Caricamento

- Caricare solamente un foglio alla volta.
- Se il trasferibile si arriccia, piegarlo nella direzione opposta per appiattirlo.
- Inserire la carta con il lato senza linee verdi in alto.
- Regolare la leva per lo spessore della carta verso destra.

Leva dello spessore della carta

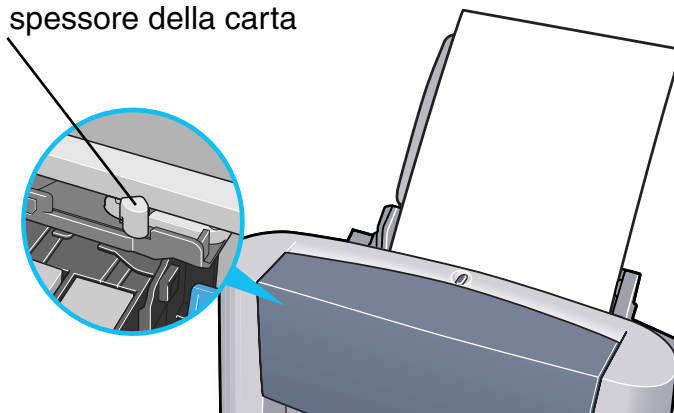

■ Impostazioni dei driver della stampante

- **Media Type [Tipo di supporto]:** T-Shirt Transfer [Trasferibili per T-shirt]
- **Page Size [Dimensioni pagina]:** Verificare che le impostazioni dei driver corrispondano alle dimensioni impostate nell'applicazione.

■ Gestione degli stampati

- Rimuovere ogni trasferibile man mano che viene stampato.
- I trasferibili devono essere utilizzati appena possibile. Per maggiori informazioni sull'utilizzo della carta, consultare le istruzioni fornite.

■ Area di stampa

 Area di stampa

Carta per striscioni

Questo rotolo di carta è costituito da più fogli di formato A4 o Letter attaccati, ideale per la stampa di poster o striscioni (fino a sei fogli di lunghezza).

■ Preparazione per la stampa

- Quando si utilizza la carta per striscioni, staccare un foglio in più di quelli necessari per la stampa.
- La lunghezza massima di un lavoro di stampa è di sei fogli. Quindi se si desidera stampare su sei fogli, è necessario staccarne sette.

■ Caricamento

- 1 Regolare la leva per lo spessore della carta verso destra.
- 2 Inserire la carta per striscioni con il lato da stampare in alto. Stendere delicatamente la perforazione tra il primo e il secondo foglio.

Lasciare piegata la carta restante.

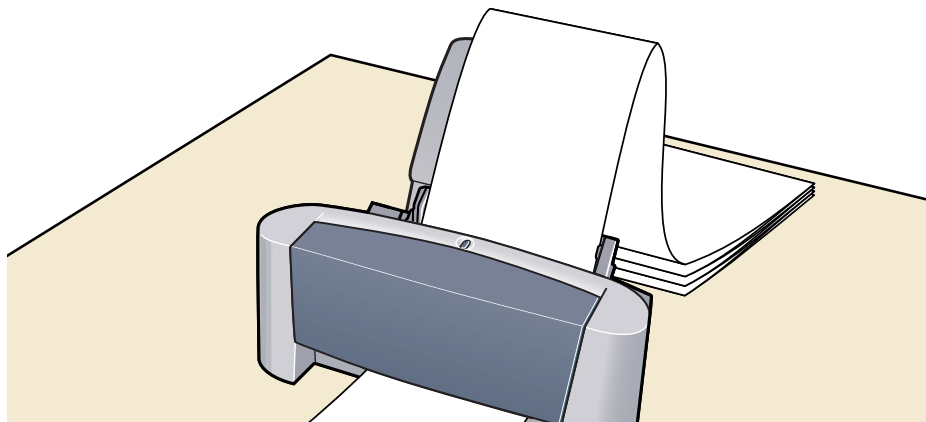

- 3** Collocare la stampante in modo che la carta per striscioni rimanga sospesa oltre il bordo del tavolo.

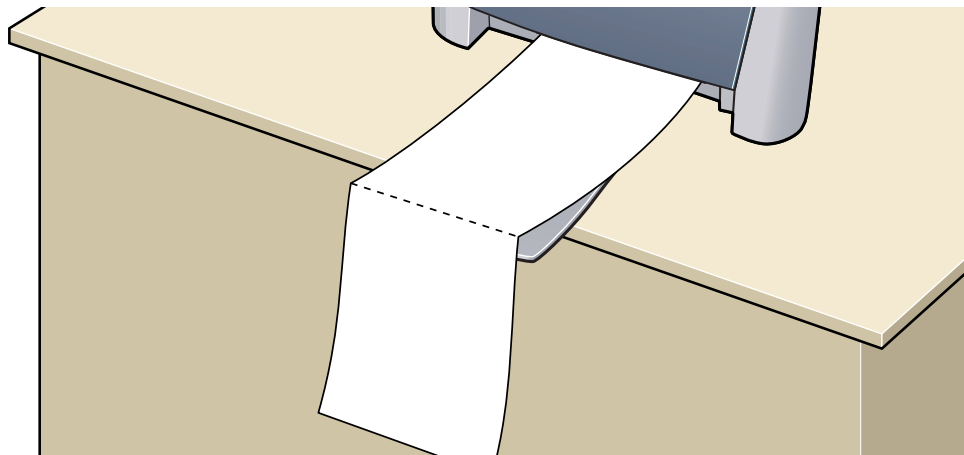

Assicurarsi che l'inchiostro non macchi il tavolo o il pavimento.



■ Impostazioni dei driver della stampante

- **Media Type [Tipo di supporto]:** Plain Paper [Carta comune]
- **Page Size [Dimensioni pagina]:** Quando si utilizza la carta per striscioni A4: A4
Quando si utilizza carta per striscioni formato letter: Letter
- **Printing Type [Tipo di stampa]:** Banner Printing [Stampa di striscioni]
In ambiente Macintosh, prima di creare il documento selezionare **Banner Printing** [Stampa di striscioni] nella finestra di dialogo **Formato di stampa**.
- **Copies [Copie]:** Deve essere impostato su "1" per ottenere una stampa corretta.

■ Area di stampa

➡ Area di stampa

Risoluzione dei problemi

- 
- Impossibile installare il driver della stampante
 - Qualità di stampa scadente o con errori
 - La stampante non viene avviata o si arresta durante la stampa
 - La carta non viene alimentata correttamente o si inceppa
 - Sullo schermo viene visualizzato un messaggio di errore
 - Il messaggio di avviso di inchiostro in esaurimento visualizza un serbatoio con un '?'
 - Problemi esclusivi di Windows 
 - Problemi esclusivi di Macintosh 

Impossibile installare il driver della stampante

■ Seguire correttamente la procedura di installazione.

Installare il driver della stampante seguendo attentamente le procedure descritte nella *Guida rapida all'installazione*.

Se il driver della stampante non è stato installato correttamente, reinstallarlo. Se si utilizza Windows, eliminare il driver prima di installarlo nuovamente.

 [Disinstallazione dei driver della stampante](#)

Nota ➤ Se il programma di installazione è stato interrotto prematuramente a causa di un errore in Windows, il sistema operativo potrebbe diventare instabile con il rischio di impedire l'installazione del driver. Riavviare il computer prima di installare nuovamente il driver della stampante.

■ Chiudere tutte le altre applicazioni prima di eseguire l'installazione.

In alcuni casi, non è possibile installare i driver se altre applicazioni sono in esecuzione.

- Se il programma di installazione del driver della stampante non viene avviato automaticamente inserendo il *Setup Software & User's Guide CD-ROM (CD-ROM di installazione e Guida utente)*, aprire la finestra Risorse del computer e fare doppio clic sull'icona del CD-ROM.

Windows

- Nota** ➤ Se si immette il nome del file, è necessario specificare la lettera dell'unità CD-ROM ed il programma di installazione (MSetup.exe). La lettera dell'unità CD-ROM dipende dal computer in uso.

- Verificare che non ci siano problemi con il *Setup Software & User's Guide CD-ROM (CD-ROM di installazione e Guida utente)*.

In Windows, utilizzare Esplora risorse per verificare che sia possibile leggere il CD-ROM. In Macintosh, verificare che sia visibile l'icona del CD-ROM. In caso di problemi con il CD-ROM, contattare il servizio di assistenza Canon.

Qualità di stampa scadente o con errori

- Impossibile completare il lavoro di stampa
- I colori sono confusi
- Vengono stampati caratteri o simboli senza senso
- Stampa sfocata/colori errati
- Le linee rette non sono allineate
- I fogli stampati si incurvano o l'inchiostro macchia
- Il retro della carta è macchiato
- La superficie di stampa è graffiata
- Strisce bianche
- Colori non uniformi o con strisce

Impossibile completare il lavoro di stampa

- **Verificare che le impostazioni delle dimensioni della pagina corrispondano a quelle della carta caricata nella stampante.**

In primo luogo, controllare le dimensioni della pagina nell'applicazione.

Controllare quindi le impostazioni di **Page Size** [Dimensioni pagina] nella finestra delle proprietà della stampante in Windows o nella finestra del formato di stampa in ambiente Macintosh.

- **Controllare lo spazio disponibile su disco.**

È possibile aumentare lo spazio libero su disco eliminando i file non necessari.

I colori sono confusi

- **Verificare che le impostazioni del supporto di stampa specificate nel driver della stampante corrispondano al tipo di carta caricata.**

Se si stampa una fotografia o un'illustrazione in ambiente Windows, aumentare i valori di **Qualità di stampa** nella scheda **Principale**.

In ambiente Macintosh, selezionare l'icona **Photo** [Foto] o **Graphic** [Grafica] come **Print Mode** [Modalità di stampa] nella finestra Print [Stampa].

- **Verificare che sia installato il serbatoio inchiostro specificato.**

Quando un serbatoio inchiostro si esaurisce, sostituirlo con uno nuovo.

- Nota** ➤ I colori stampati sul foglio possono non corrispondere a quelli visualizzati sullo schermo a causa della differenza tra i metodi utilizzati per creare i colori. Le impostazioni di controllo dei colori e le differenze ambientali possono inoltre influire sull'aspetto dei colori sullo schermo.

Vengono stampati caratteri o simboli senza senso

- **Se il problema si verifica durante la stampa di un documento specifico, provare a modificare il documento e quindi a stamparlo.**

Se, dopo aver eseguito questa operazione, il problema persiste, potrebbe dipendere dall'applicazione in uso.

Stampa sfocata/colori errati

- **Stampare il test degli ugelli per verificare che l'inchiostro venga emesso regolarmente.**

Se il test degli ugelli non viene stampato correttamente, pulire la testina di stampa.

➡ Stampa del test degli ugelli

➡ Pulizia della testina di stampa

Se il problema persiste anche dopo aver pulito più volte la testina di stampa, sostituire i serbatoi inchiostro. Se la qualità di stampa continua a essere scadente, la testina potrebbe essere usurata. Contattare il servizio di assistenza Canon.

Nota ➤ Verificare di avere rimosso il coperchio protettivo dalla testina di stampa.

- **Controllare che la stampa avvenga sul lato corretto del supporto.**

Con alcuni tipi di supporto è possibile stampare solo su un lato.

Le linee rette non sono allineate

■ Allineare la testina di stampa.

Windows

- 1 Aprire la finestra delle proprietà della stampante.
➡ Apertura della finestra di dialogo **Proprietà della stampante**
- 2 Fare clic sulla scheda **Manutenzione**.
- 3 Fare clic su **Allineamento testina di stampa**.
Seguire le istruzioni sullo schermo.

Macintosh

- 1 Aprire la finestra Formato di stampa.
Per eseguire questa operazione, selezionare **Formato di stampa...** dal menu **Archivio**.
- 2 Fare clic sul pulsante **Utilities** [Utility].
- 3 Selezionare **Test Print** [Prova di stampa] dal menu a discesa, quindi fare clic su **Print Head Alignment** [Allineamento della testina di stampa].
Seguire le istruzioni sullo schermo.

Nota ➤ Le linee rette possono risultare non allineate se la leva dello spessore della carta è stata spostata. Anche l'allineamento della testina di stampa può risolvere questo problema.

- Nelle impostazioni del driver della stampante, selezionare una qualità di stampa superiore.

Windows

- 1 Aprire la finestra delle proprietà della stampante.
➡ Apertura della finestra di dialogo **Proprietà della stampante**
- 2 Nella scheda **Principale**, fare clic su **Alta** per l'impostazione di **Qualità di stampa**.

Macintosh

- 1 Aprire la finestra di dialogo Print [Stampa].
Per eseguire questa operazione, selezionare **Print** [Stampa] dal menu **Archivio**.
- 2 Per **Print Mode** [Modalità di stampa], selezionare **Manual** [Manuale], quindi fare clic su **Details** [Dettagli].
- 3 Fare clic sull'icona **Quality** [Qualità], quindi trascinare il cursore **Print Quality** [Qualità di stampa] verso **Fine** [Perfetta].

I fogli stampati si incurvano o l'inchiostro macchia

- Utilizzare carta ad alta risoluzione o fotografica per la stampa di immagini che richiedono molto inchiostro, ad esempio immagini con colori intensi o fotografie.
- Diminuire i valori dell'impostazione Intensity [Intensità] nel driver della stampante e riprovare.

Windows

- 1 Aprire la finestra delle proprietà della stampante.
➡ Apertura della finestra di dialogo Proprietà della stampante
- 2 Nella scheda **Principale**, selezionare **Manuale** per **Regolazione colore**, quindi fare clic su **Imposta**.
- 3 Trascinare il cursore di **Intensità** per regolare l'intensità.

Macintosh

- 1 Aprire la finestra di dialogo Print [Stampa].
Per eseguire questa operazione, selezionare **Print** [Stampa] dal menu **Archivio**.
- 2 Per **Print Mode** [Modalità di stampa], selezionare **Manual** [Manuale], quindi fare clic su **Details** [Dettagli].
- 3 Fare clic sull'icona **Colour** [Colore], quindi trascinare il cursore di **Intensity** [Intensità] per impostare l'intensità.

Il retro della carta è macchiato

- Se la pagina successiva viene stampata prima che l'inchiostro sia asciutto, fare clic e trascinare il cursore di **Ink Dry-Up Time** [Tempo di asciugatura inchiostro] verso la posizione più a destra.

È anche possibile rimuovere ogni foglio stampato dal vassoio di uscita appena esso è stato stampato, oppure fare clic e trascinare il **cursore di Ink Dry-Up Time** [Tempo di asciugatura inchiostro] verso la posizione più a destra per inserire una pausa dopo la stampa di ogni foglio.

Windows

- 1 Aprire la finestra delle proprietà della stampante.
 Apertura della finestra di dialogo **Proprietà della stampante**
- 2 Fare clic sulla scheda **Manutenzione**.
- 3 Fare clic su **Impostazioni personalizzate** per aprire la finestra delle impostazioni personalizzate.
- 4 Fare clic e trascinare il **cursore di Ink Dry-Up Time** [Tempo di asciugatura inchiostro] verso la posizione più a destra, quindi selezionare **Send** [Invia].

Macintosh

- 1 Aprire la finestra Formato di stampa.
Per eseguire questa operazione, selezionare **Formato di stampa...** dal menu **Archivio**.
- 2 Fare clic sul pulsante **Utilities** [Utility].
- 3 Selezionare **Custom Settings** [Impostazioni personalizzate] dal menu a discesa.
- 4 Selezionare **Pause between pages** [Pausa tra le pagine], quindi fare clic su **Send** [Invia].

La superficie di stampa è graffiata

■ Verificare che la carta caricata sia del tipo adatto.

- La grammatura della carta deve essere inferiore a 105 g/m^2 .

Se la grammatura della carta è superiore a 105 g/m^2 , la testina può graffiare la superficie di stampa.

Pulire la testina e stampare sul tipo di carta adatto.

- La carta non deve essere incurvata.

Questo problema può essere risolto semplicemente girando il foglio.

■ Se viene utilizzato un tipo di carta spessa, spostare la leva dello spessore della carta verso destra.

Questa operazione aumenta lo spazio tra la testina di stampa e la carta. Se il foglio viene graffiato anche quando si utilizza la carta comune, provare questa soluzione. Quando non viene visualizzato correttamente il messaggio che indica la posizione della leva, continuare la stampa.

■ Diminuire l'impostazione Intensity [Intensità] nel driver della stampante e riprovare.

Stampando immagini con intensità elevate, soprattutto su carta comune, la carta potrebbe assorbire troppo inchiostro e risultare ondulata. Ciò può essere la causa dei graffi.

Windows

- 1 Aprire la finestra delle proprietà della stampante.
 ➔ Apertura della finestra di dialogo **Proprietà della stampante**
- 2 Nella scheda **Principale**, selezionare **Manuale** per **Regolazione colore**, quindi fare clic su **Imposta**.
- 3 Trascinare il cursore di **Intensità** per regolare l'intensità.

Macintosh

- 1 Aprire la finestra Print [Stampa].
 Per eseguire questa operazione, selezionare **Stampa** dal menu **Archivio**.
- 2 Per **Print Mode** [Modalità di stampa], selezionare **Manual** [Manuale], quindi fare clic su **Details** [Dettagli].
- 3 Fare clic sull'icona **Colour** [Colore], quindi trascinare il cursore di **Intensity** [Intensità] per impostare l'intensità.

■ **Verificare che la stampa venga effettuata entro l'area di stampa consigliata.**

➔ **Area di stampa**

Strisce bianche

- **Stampare il test degli ugelli per controllare che l'inchiostro sia distribuito regolarmente.**

Se nel test degli ugelli un colore non viene stampato correttamente, pulire la testina di stampa.

➡ Stampa del test degli ugelli

➡ Pulizia della testina di stampa

Colori non uniformi o con strisce

■ Aumentare la qualità di stampa nelle impostazioni del driver della stampante.

Windows

- 1 Aprire la finestra delle proprietà della stampante.
 Apertura della finestra di dialogo **Proprietà della stampante**
- 2 Nella scheda **Principale**, impostare la **Qualità di stampa** su **Alta**.

Macintosh

- 1 Aprire la finestra **Print** [Stampa].
Per eseguire questa operazione, selezionare **Print** [Stampa] dal menu **Archivio**.
- 2 Per **Print Mode** [Modalità di stampa], selezionare **Manual** [Manuale], quindi fare clic su **Details** [Dettagli].
- 3 Fare clic sull'icona **Quality** [Qualità], quindi trascinare il cursore **Print Quality** [Qualità di stampa] verso la fine di **Fine** [Perfetta].

■ Impostare il metodo per i mezzitoni su Diffusion [Diffusione] nelle impostazioni del driver della stampante.

Windows

- 1 Aprire la finestra delle proprietà della stampante.
➡ [Apertura della finestra di dialogo Proprietà della stampante](#)
- 2 Nella scheda **Principale**, fare clic su **Personalizzata** per l'impostazione di **Qualità di stampa**, quindi fare clic su **Imposta**.
- 3 Fare clic su **Diffusion** per l'impostazione di **Mezzi toni**.

Macintosh

- 1 Aprire la finestra Print [Stampa].
Per eseguire questa operazione, selezionare **Stampa** dal menu **Archivio**.
- 2 Per **Print Mode** [Modalità di stampa], selezionare **Manual** [Manuale], quindi fare clic su **Details** [Dettagli].
- 3 Fare clic sull'icona **Quality** [Qualità], quindi fare clic su **Diffusion** [Diffusione] per l'impostazione di **Halftoning** [Mezzi toni].

La stampante non viene avviata o si arresta durante la stampa

- La stampa non viene avviata
- La stampa si interrompe prima della fine
- La stampante è attiva ma non stampa
- Il supporto della cartuccia non si sposta

La stampa non viene avviata

■ Verificare che la stampante sia accesa.

Controllare che il cavo della stampante sia ben collegato alla presa di corrente.

Nota ➤ La stampa di grandi quantità di dati, come nel caso di fotografie o grafica, richiede più tempo di quanto in genere necessario. Attendere che il processo venga ultimato.

■ Verificare che la stampante sia collegata correttamente al computer.

Nota ➤ Se si utilizza un commutatore a due posizioni o un altro dispositivo, scollegare e ricollegare la stampante direttamente al computer e riprovare a stampare.
Se la stampa viene eseguita correttamente, il problema potrebbe dipendere dal dispositivo.
È anche possibile che il problema riguardi i cavi. Sostituirli e riprovare a stampare.

■ Verificare che sia selezionato il driver della stampante corretto.

In Windows, verificare che **Canon S200** sia selezionata nella finestra **Stampa**.

In Macintosh, verificare che **S200** sia la stampante selezionata in **Scelta Risorse**.

Nota ➤ In Windows, è possibile impostare la Canon S200 come stampante predefinita.

■ Verificare che la porta della stampante sia impostata correttamente.

Windows

Impostare "USBPRNnn" oppure "USBnnn" ("n" rappresenta un numero) come porta della stampante.

1 Aprire la finestra delle proprietà della stampante.

➡ Apertura della finestra di dialogo **Proprietà della stampante**

2 Fare clic sulla scheda **Dettagli** o sulla scheda **Porte** e impostare la porta della stampante.

La stampa si interrompe prima della fine

■ Quando la stampante elabora grandi quantità di dati.

Quando si stampano grandi quantità di dati, come nel caso di fotografie o grafica, il computer necessita di un periodo di elaborazione più lungo, durante il quale la stampante potrebbe sembrare non funzionante.

Inoltre, quando si stampa continuamente materiale che consuma molto inchiostro nero o carta comune, la stampante ogni tanto entra in pausa. In entrambi i casi, è sufficiente attendere che il processo venga ultimato.

■ Interrompere il lavoro di stampa e spegnere la stampante per almeno 15 minuti per raffreddare la testina di stampa.

La testina di stampa può surriscaldarsi se vengono eseguiti lavori di stampa molto lunghi. Per proteggere la testina, la stampante entra in pausa automaticamente in corrispondenza di una interruzione di linea prima di riprendere l'elaborazione. In questo caso, interrompere il lavoro di stampa in un momento opportuno e spegnere la stampante per almeno 15 minuti.

Inoltre, durante la stampa continuativa di grafica o fotografie con colori intensi, è possibile che la stampa venga interrotta per proteggere la testina. In questo caso la stampa non verrà ripresa. Spegnere la stampante ed attendere almeno 15 minuti.

Attenzione ► All'interno della stampante, la zona attorno alla testina può diventare molto calda. Non toccare la testina di stampa o i componenti circostanti.

La stampante è attiva ma non stampa

- **Stampare il test degli ugelli per verificare che l'inchiostro venga emesso regolarmente.**

Se il test degli ugelli non viene stampato correttamente, pulire la testina di stampa.

➡ Stampa del test degli ugelli

➡ Pulizia della testina di stampa

Se il problema persiste anche dopo aver pulito più volte la testina di stampa, sostituire i serbatoi inchiostro. Se la qualità di stampa continua a essere scadente, la testina potrebbe essere usurata. Contattare il servizio di assistenza Canon.

Il supporto della cartuccia non si sposta

■ Verificare che la stampante sia accesa.

Se la stampante è spenta, il supporto della cartuccia non si sposta. Controllare che la stampante sia ben collegata alla presa di corrente. In caso negativo, chiudere il coperchio frontale e inserire la spina del cavo della stampante nella presa di corrente.

■ Se il coperchio frontale è rimasto aperto per un certo periodo, chiuderlo e riaprirlo.

Se il coperchio frontale rimane aperto per più di 10 minuti, il supporto della testina di stampa si sposta verso destra per impedire che la testina si asciughi. Chiudere e riaprire il coperchio per fare tornare il supporto al centro.

La carta non viene alimentata correttamente o si inceppa

- La carta non viene alimentata correttamente
- Inceppamenti della carta

La carta non viene alimentata correttamente

■ Controllare le condizioni della carta.

- La carta non deve essere troppo spessa (meno di 105 g/m²)
- Il numero di fogli caricati non deve superare il livello consigliato.
- La carta non deve essere arricciata, incurvata o piegata.

 [Tipi di supporti di stampa compatibili](#)

■ Verificare che il margine sinistro dei fogli tocchi appena la guida della carta.

■ Durante la stampa delle buste, consultare "**Buste**" in "**Supporti di stampa**" e preparare le buste prima della stampa.

Dopo avere preparato le buste, inserirle nella stampante con l'orientamento orizzontale. Se le buste vengono caricate con l'orientamento verticale, non verranno prelevate correttamente.

■ Quando si utilizzano lucidi, caricare nella stampante un foglio di carta comune e quindi inserire il lucido sopra di esso.

L'ultimo lucido non verrà prelevato correttamente se non dispone di un foglio di carta comune sotto di esso.

Inceppamenti della carta

Rimuovere la carta seguendo la procedura riportata di seguito.

- 1 Estrarre la carta lentamente dall'alimentatore o dall'alloggiamento di uscita, a seconda di quale dei due componenti risulti più semplice utilizzare.

Se la carta si strappa ed un frammento rimane all'interno della stampante, aprire il coperchio frontale e rimuovere il frammento.

Se non si riesce ad estrarre la carta, spegnere e riaccendere la stampante. I fogli verranno espulsi automaticamente.

- 2 Dopo avere rimosso tutta la carta, chiudere il coperchio frontale.

Nota ➤ Quando si inseriscono di nuovo i fogli nella stampante, vedere "[La carta non viene alimentata correttamente](#)" per controllare che si utilizzi il tipo di carta adatto e il metodo di caricamento corretto.

Sullo schermo viene visualizzato un messaggio di errore

- Errore durante la scrittura su USBxxx Windows
- Errore dell'applicazione o Errore di protezione generale Windows
- Altri messaggi di errore Windows
- Altri messaggi di errore Macintosh

Errore durante la scrittura su USBxxx

Windows

■ Verificare che la stampante sia accesa.

Se la stampante è spenta, il supporto della cartuccia non si sposta. Controllare che la stampante sia ben collegata alla presa di corrente. In caso negativo, chiudere il coperchio frontale e inserire la spina del cavo della stampante nella presa di corrente.

■ Verificare che la stampante sia ben collegata al computer.

Nota ➤ Se si utilizza un commutatore a due posizioni o un altro dispositivo, scollegare e ricollegare la stampante direttamente al computer e provare di nuovo a stampare.
Se la stampa viene eseguita correttamente, il problema potrebbe dipendere dal dispositivo.
È anche possibile che il problema riguardi i cavi. Sostituirli e riprovare a stampare.

■ Se lo spooling è attivato, disattivarlo per inviare i dati di stampa direttamente alla stampante e riprovare.

1 Aprire la finestra delle proprietà della stampante.

➡ Apertura della finestra di dialogo **Proprietà della stampante**

2 Nella scheda **Dettagli**, selezionare **Imposta spooler**, quindi fare clic su **Invia direttamente alla stampante**.

In Windows XP o Windows 2000, fare clic sulla scheda **Avanzate**, quindi su **Invia direttamente alla stampante**.

■ Controllare lo stato della porta USB.

- 1** Fare clic con il pulsante destro del mouse su **Risorse del computer** e scegliere **Proprietà**.
In Windows XP, fare clic sul pulsante **Start**, quindi fare clic con il pulsante destro del mouse su **Risorse del computer** e selezionare **Proprietà**.
- 2** Nella scheda **Gestione periferiche** fare doppio clic su **Controller USB (Universal serial bus)**, quindi fare doppio clic su **Canon S200**.
In Windows XP o Windows 2000, selezionare **Gestione periferiche...** nella scheda **Hardware**, quindi fare doppio clic su **Controller USB (Universal serial bus)** e infine fare doppio clic su **Supporto stampa USB**.
- 3** Nella scheda **Generale** controllare l'eventuale presenza di problemi con la periferica.
In Windows XP, aprire la finestra di dialogo **Proprietà supporto stampa USB** per controllare la scheda **Generale**.

Se si è verificato un errore, seguire le note sulla gestione dell'interfaccia USB (per utenti Windows) presenti nella *Guida rapida all'installazione*.

■ **Verificare che le impostazioni della porta corrispondano a quelle della connessione dell'interfaccia della stampante.**

1 Aprire la finestra delle proprietà della stampante.

➡ [Apertura della finestra di dialogo Proprietà della stampante](#)

2 Nella scheda **Dettagli** o **Porte**, selezionare **USBPRNnn (Canon S200)** o **USBnnn (Canon S200)** ("n" rappresenta un numero) in **Stampa su**.

■ **Il problema potrebbe essere relativo al driver della stampante. Disinstallare il driver e reinstallarlo.**

➡ [Disinstallazione dei driver della stampante](#)

Consultare anche le note sulla gestione dell'interfaccia USB (per utenti Windows) nella *Guida rapida all'installazione*.

Errore dell'applicazione o Errore di protezione generale

Windows

■ Verificare che il programma utilizzato sia compatibile con il sistema operativo.

Ad esempio, se si tenta di stampare con un'applicazione per Windows 3.1 in Windows 98, l'applicazione potrebbe non funzionare correttamente causando così un errore.

Utilizzare un'applicazione compatibile con il sistema operativo.

■ Se sono in esecuzione altre applicazioni, chiuderle per aumentare la memoria disponibile e riprovare a stampare.

■ Verificare che la memoria sia sufficiente per l'applicazione.

Controllare i requisiti di memoria dell'applicazione.

■ **Controllare lo spazio libero disponibile su disco.**

È possibile aumentare lo spazio libero su disco eliminando i file non necessari.

■ **Se il problema si verifica durante la stampa di un documento specifico, provare a modificare il documento e quindi a stamparlo.**

Se questa operazione risolve il problema, l'errore potrebbe essere stato causato dal documento originale. Se, dopo aver modificato il documento, il problema persiste, contattare il produttore dell'applicazione.

■ **Il problema potrebbe dipendere dal driver della stampante. Disinstallare il driver e reinstallarlo.**

Consultare anche le note sulla gestione dell'interfaccia USB (per utenti Windows) nella *Guida rapida all'installazione*.

 [Disinstallazione dei driver della stampante](#)

Altri messaggi di errore

Windows

■ Se è visualizzato BJ Status Monitor, seguire le istruzioni sullo schermo.

Se si verifica un errore durante la stampa, BJ Status Monitor visualizza l'errore nella scheda **Stato stampante**. Seguire le istruzioni sullo schermo.

In Windows Me o Windows 98, fare clic sulla scheda **Guida** per visualizzare le azioni da eseguire.

Fare riferimento a "Il messaggio di avviso di inchiostro in esaurimento visualizza un serbatoio con un '?'" a seconda del problema.

■ **Se uno dei seguenti errori viene visualizzato al di fuori di BJ Status Monitor:**

Impossibile eseguire lo spooling a causa di spazio su disco insufficiente

Aumentare lo spazio libero su disco eliminando i file non necessari.

Impossibile eseguire lo spooling a causa di memoria insufficiente

Aumentare la memoria disponibile chiudendo le altre applicazioni in esecuzione.

Driver della stampante non trovato

Disinstallare il driver della stampante e reinstallarlo.

 [Disinstallazione dei driver della stampante](#)

Stampa in background non riuscita (solo per Windows Me/Windows 98)

Riavviare Windows e riprovare.

Impossibile stampare Nome applicazione – Nome file

Riprovare a stampare al termine del lavoro corrente.

Altri messaggi di errore

Macintosh

- Se viene visualizzato un messaggio nel formato "Errore n.: Xn" (dove "X" è una lettera e "n" un numero):

Errore n.: X202

Memoria insufficiente per la stampa. Aumentare la memoria disponibile chiudendo le altre applicazioni in esecuzione.

Errore n.: X203

Si è verificato un problema con il driver della stampante. Disinstallare il driver e reinstallarlo.

 [Disinstallazione dei driver della stampante](#)

Errore n.: X300

Verificare che la stampante sia accesa e che computer e stampante siano ben collegati. Se il problema persiste, verificare le impostazioni di Scelta Risorse.

- 1 Nel menu Apple, scegliere **Scelta Risorse**.
- 2 Fare clic sull'icona S200 e verificare che come destinazione connessa sia selezionata la stampante S200.

In caso contrario, selezionarla.

Se il problema persiste, eliminare tutti i documenti non necessari dalla cartella Estensioni e Pannello di controllo.

Il messaggio di avviso di inchiostro in esaurimento visualizza un serbatoio con un '?'

Il livello di inchiostro di un serbatoio visualizzato con un '?' non è sincronizzato con il contatore corrispondente.

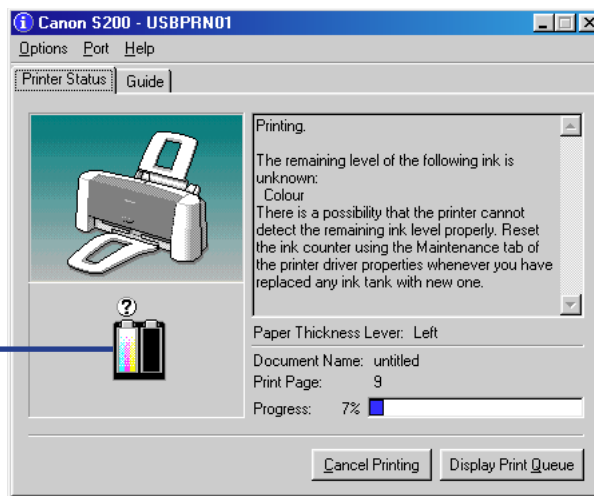

Il livello dell'inchiostro colorato potrebbe non essere visualizzato correttamente.

BJ Status Monitor (Windows)

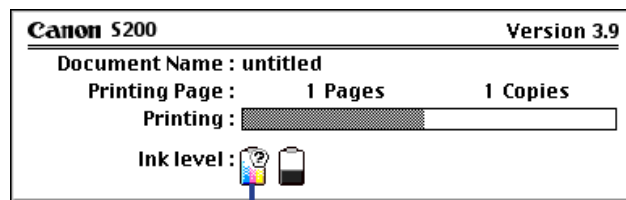

Il livello dell'inchiostro colorato potrebbe non essere visualizzato correttamente.

Finestra di dialogo BJ Status Monitor (Macintosh)

Macintosh

Nota ➤ Quando si attiva la stampa in background, viene visualizzato il messaggio di avviso di inchiostro in esaurimento in BJ Print Monitor (Macintosh).

➡ BJ Print Monitor

■ **Ripristinare il contatore dell'inchiostro dal driver della stampante ogni volta che si installa un nuovo serbatoio.**

➡ Ripristino del contatore dell'inchiostro

■ **Per fare in modo che non venga più visualizzato il messaggio di avviso, disattivare la funzione di avviso di inchiostro in esaurimento finché non viene sostituito il serbatoio.**

Windows

- 1 Verificare che la stampante sia accesa, quindi aprire la finestra delle proprietà della stampante.
➡ Apertura della finestra di dialogo Proprietà della stampante
- 2 Fare clic sulla scheda **Maintenance** [Manutenzione], quindi sull'icona **Low Ink Warning Setting** [Impostazione di avviso inchiostro in esaurimento].
- 3 Deselezionare una casella di controllo di **Display low ink warning** [Visualizza avviso inchiostro in esaurimento] e fare clic su **Send** [Invia].

Macintosh

- 1 Verificare che la stampante sia accesa, quindi aprire la finestra di dialogo Formato di stampa.

Per eseguire questa operazione, selezionare **Formato di stampa...** dal menu **Archivio**.
- 2 Fare clic sull'icona **Utilities** [Utility] per aprire la finestra delle utility della stampante.
- 3 Scegliere **Remaining ink level setting** [Impostazione livello di inchiostro rimanente] dal menu a discesa, quindi fare clic sull'icona **Low Ink Warning Setting** [Impostazione avviso di inchiostro in esaurimento].
- 4 Deselezionare una casella di controllo di **Display low ink warning** [Visualizza avviso inchiostro in esaurimento] e fare clic su **Send** [Invia].

Nota

- Per visualizzare correttamente il livello dell'inchiostro, fare riferimento anche a '[Attivazione dell'avviso di inchiostro in esaurimento](#)'.

Problemi esclusivi di Windows

- BJ Status Monitor non viene visualizzato
- Impossibile stampare in background (solo per Windows Me/Windows 98)

BJ Status Monitor non viene visualizzato

■ Verificare che sia selezionata l'opzione "Attiva il supporto bidirezionale per la stampante".

1 Aprire la finestra delle proprietà della stampante.

➡ Apertura della finestra di dialogo Proprietà della stampante

2 Nella scheda **Dettagli**, fare clic su **Imposta spooler** e selezionare "Attiva il supporto bidirezionale per la stampante".

In Windows XP o Windows 2000, selezionare "Attiva il supporto bidirezionale" nella scheda **Porte**.

Nota

➤ Windows XP visualizza BJ Status Monitor e il messaggio che richiede di impostare "Attiva il supporto bidirezionale" su **Attivo**.

Impossibile stampare in background (solo per Windows Me/Windows 98)

■ Controllare lo spazio libero disponibile su disco.

La stampa in background richiede una certa quantità di spazio libero su disco. È necessario eliminare i file non necessari, oppure disattivare la stampa in background.

■ Verificare che la stampa in background sia attivata.

1 Aprire la finestra delle proprietà della stampante.

 [Apertura della finestra di dialogo Proprietà della stampante](#)

2 Nella scheda **Imposta pagina**, fare clic su **Controllo stampante** e selezionare **Stampa in background**.

Nota  Windows XP e Windows 2000 non supportano la stampa in background.

Problemi esclusivi di Macintosh

- Testo o grafica con scalettatura o con gradazioni striate
- Impossibile stampare in background

Testo o grafica con scalettatura o con gradazioni striate

■ Verificare che l'applicazione supporti QuickDraw.

Se si sta utilizzando un'applicazione compatibile con PostScript, linee e testo stampati possono presentare scalettature e le gradazioni potrebbero essere striate. Poiché la S200x non è una stampante PostScript ma una QuickDraw, utilizzare per la stampa un'applicazione compatibile con QuickDraw.

Impossibile stampare in background

■ Verificare che la stampa in background sia attivata.

- 1 Nel menu Apple, scegliere **Scelta Risorse**.
- 2 Attivare **Stampa in background**.

■ Controllare lo spazio libero disponibile su disco.

La stampa in background richiede una certa quantità di spazio libero su disco. È necessario eliminare i file non necessari, oppure disattivare la stampa in background.

Appendici

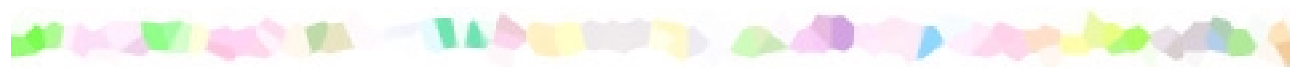

- Eliminazione di una periferica sconosciuta

Windows

Eliminazione di una periferica sconosciuta

Windows

Se l'installazione del driver della stampante non è riuscita, seguire la procedura descritta nelle note sulla gestione dell'interfaccia USB (per utenti Windows) nella *Guida rapida all'installazione*.

Se il problema persiste, seguire la procedura riportata di seguito per eliminare la periferica sconosciuta.

- 1 Fare clic sul pulsante **Start/Avvio**, quindi su **Impostazioni** e infine su **Pannello di controllo**. Fare doppio clic su **Sistema**.

In Windows XP, fare clic con il pulsante destro del mouse su **Risorse del computer** per visualizzare le proprietà di sistema.

- 2 Fare clic sulla scheda **Gestione periferiche**.

In Windows XP o Windows 2000, fare clic sulla scheda **Hardware**, quindi su **Gestione periferiche...**

- 3 Selezionare il nome della stampante oppure 'Periferica sconosciuta' e fare clic su **Rimuovi**.

In Windows XP o Windows 2000, fare clic sulla periferica sconosciuta, quindi fare clic su **Disinstalla** nel menu **Azione**.

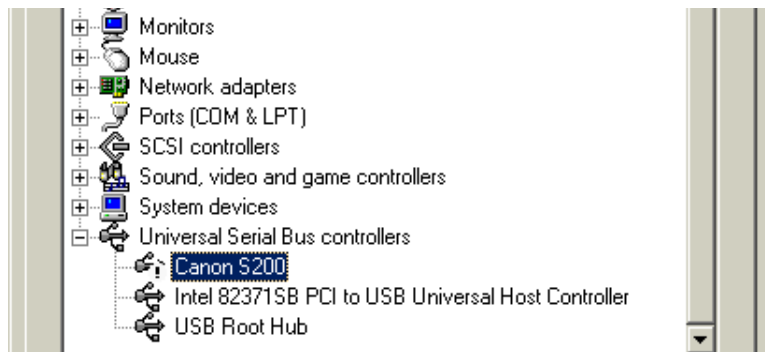

Attenzione ➤ Fare attenzione a non rimuovere altre periferiche. Windows potrebbe non funzionare correttamente se erroneamente si elimina un'altra periferica.

- Se la periferica sconosciuta si trova nel gruppo **Controller USB (Universal serial bus)**

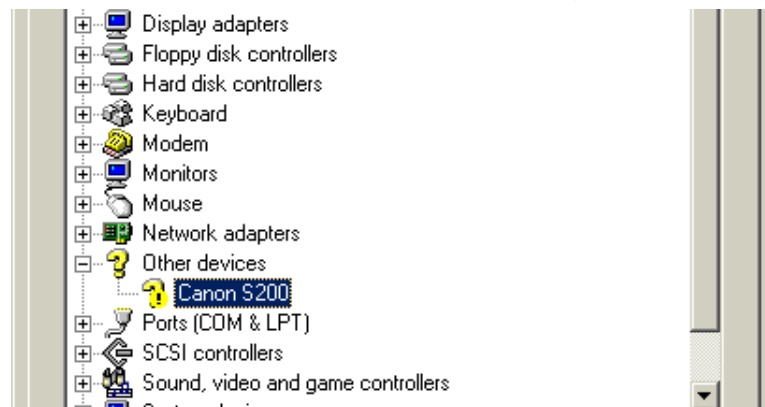

- Se la periferica sconosciuta si trova nel gruppo **Altre periferiche**



- 4 Quando viene visualizzato il messaggio di conferma, fare clic su **OK**.
- 5 Fare clic su **Chiudi** per chiudere la finestra **Proprietà di sistema**.
In Windows XP o Windows 2000, fare clic su , quindi fare clic su **OK** nella finestra **Proprietà del sistema**.
- 6 Fare clic su  nell'angolo superiore destro della finestra **Pannello di controllo** per chiuderla.
- 7 Spegnere la stampante.
- 8 Rimuovere il *Setup Software & User's Guide CD-ROM (CD-ROM di installazione e Guida utente)*, se si trova nell'unità.
- 9 Riavviare Windows.
- 10 Installare nuovamente i driver della stampante seguendo la procedura descritta nella *Guida rapida all'installazione*.

Caratteristiche



Metodo di stampa:

Bubble Jet a richiesta

Risoluzione di stampa:

2880 (orizzontale) × 720 (verticale) dpi * max.

* Potrebbero depositarsi gocce di inchiostro con un diametro minimo di 1/2880 pollici.

Velocità di stampa (stampa con trama Canon standard):

Stampa in bianco e nero	Bozza:	5,0 ppm
	Standard:	3,8 ppm
Stampa a colori	Bozza:	3,0 ppm
	Standard:	1,6 ppm

Direzione di stampa:

Bidirezionale

Larghezza di stampa:

203,2 mm max.

Modalità residente di controllo stampa:

Modalità estesa Canon

Buffer ricezione:

64 KB

Interfaccia:

Velocità massima USB

Interfaccia connettore:

Presca USB standard serie B (interfaccia USB)

Cavo stampante consigliato:

Materiale: AWG28 (doppino connessione dati) o AWG20 a 28 (doppino di distribuzione)

Tipo: doppino ritorto schermato

Lunghezza: fino a 5 m

Connettori: Spinotto USB standard serie B

Livello di rumore acustico:

Circa 43 dB (A) in modalità migliore qualità di stampa

Ambiente operativo:

Temperatura: da 5 a 35° C

Umidità: dal 10 al 90% UR (senza condensa)

Ambiente immagazzinaggio:

Temperatura: da 0 a 40° C

Umidità: dal 5 al 90% UR (senza condensa)

Alimentazione:

Europa	230 V CA \pm 10%, 50 Hz
USA/Canada	120-127 V CA, 60 Hz
Australia	240 V CA, 50 Hz

Assorbimento:

Standby:	2 W circa
Stampa:	18 W circa

Se la stampante rimane accesa, consuma un po' di corrente anche se non viene utilizzata. Per evitare questo consumo di energia, scollegare la spina dalla presa di corrente.

Dimensioni (senza supporto carta e vassoio di uscita):

390 (L) \times 189 (P) \times 162 mm (A)

Peso:

Circa 2,4 kg

■ Metodo di alimentazione:

Alimentazione continua tramite alimentatore automatico

Per carta comune, buste, carta ad alta risoluzione,
Carta lucida per fotografie, pellicola High Gloss per fotografie,
Carta lucida per fotografie, Carta Fotografica Professionale,
Lucidi, trasferibili per T-shirt, carta per striscioni

■ Capacità dell'alimentatore:

Carta comune (75 gsm)	50 fogli max.
Carta ad alta risoluzione	40 fogli max.
Buste	5 pezzi max.
Carta lucida per fotografie	1 foglio
Pellicola High Gloss per fotografie	1 foglio
Cartoncino lucido per fotografie	1 foglio
Carta per fotografie PR-101	1 foglio
Carta Fotografica Professionale PC-101S	1 foglio
Lucidi	20 fogli max.
Trasferibili per T-Shirt	1 foglio
Carta per striscioni	6 fogli max.

■ Supporti di stampa normali:

Formati standard: A4, A5, B5, Letter, Legal, DL europea, comm. USA n. 10

Dimensioni personalizzate: larghezza: da 100 a 241,3 mm*
 altezza: da 100 a 584,2 mm *
 * escluso carta per striscioni

Grammatura: da 64 a 105 g/m²

Supporti speciali Canon:

Carta ad alta risoluzione	HR-101N
Carta lucida per fotografie	GP-301N/GP-301
Pellicola High Gloss per fotografie	HG-201
Carta lucida per fotografie	FM-101
Carta Fotografica Professionale	PR-101
Carta Fotografica Professionale	PC-101S
Lucidi	CF-102
Trasferibili per T-Shirt	TR-201
Carta per striscioni	

■ Stampa di immagini grafiche:

Formato dati: Modalità estesa Canon: formato immagini raster

Risoluzione: Modalità estesa Canon: 360, 720, 2880 dpi

■ Testina di stampa:

Nero: 64 ugelli (360 dpi)

Ciano, magenta, giallo: 24 ugelli per ogni colore (360 dpi)

■ Serbatoi inchiostro:

Capacità:

Nero (BCI-24 Nero) circa 340^{*1}, circa 520^{*2}

Colorato (BCI-24 Colore) circa 130^{*2}

*1 1500 caratteri per pagina, testo normale, in modalità carta comune e standard in ambiente Windows 98/Windows Me

*2 In base alla stampa della trama ISO JIS-SCID N.5 in modalità carta comune e standard in ambiente Windows 98/Windows Me

■ Ambiente operativo dei driver della stampante:

Computer compatibile IBM PC/AT con Windows XP, Windows Me, Windows 2000, Windows 98 o computer Macintosh con interfaccia USB e Mac OS 8.6 -9.x

■ Spazio su disco fisso:

Circa 15 MB per l'installazione con Windows 98 e Windows Me, 30 MB per Mac OS o circa 50 MB con Windows XP e Windows 2000 (compresi i file temporanei)

Nota



- Non è possibile utilizzare BJ Status Monitor se la stampante viene usata in ambiente operativo di rete.
- Utilizzare il sistema con i seguenti ambienti operativi.

Windows

Computer con Microsoft Windows 98 o Windows Me, preinstallato sul computer dal produttore all'acquisto. Il funzionamento della porta USB deve essere garantito dal produttore.

Macintosh

Computer Macintosh con USB e Mac OS 8.6 - 9.x, preinstallato da un produttore di computer al momento dell'acquisto.

Le caratteristiche possono essere modificate senza preavviso.

■ Area di stampa

Per garantire la migliore qualità di stampa, la stampante lascia un margine lungo i bordi del supporto.

Area di stampa (blu scuro): Canon consiglia di stampare all'interno di quest'area.



Area di stampa (blu chiaro): Area dove è possibile stampare. La stampa in quest'area può tuttavia influire negativamente sulla qualità di stampa o sulla precisione dell'alimentazione dei fogli. ()

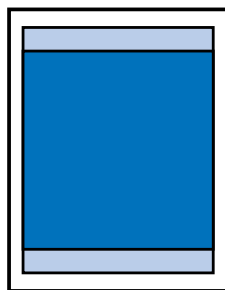

- ➡ A4, B5, A5
- ➡ Letter, Legal
- ➡ Carta lucida per fotografie
- ➡ Carta Fotografica Professionale (PC-101S)
- ➡ Buste
- ➡ Carta per striscioni

A4, B5, A5

Dimensioni	Area di stampa (larghezza x altezza)
A4	203,2 × 287 mm
B5	175,2 × 247 mm
A5	141,2 × 200 mm

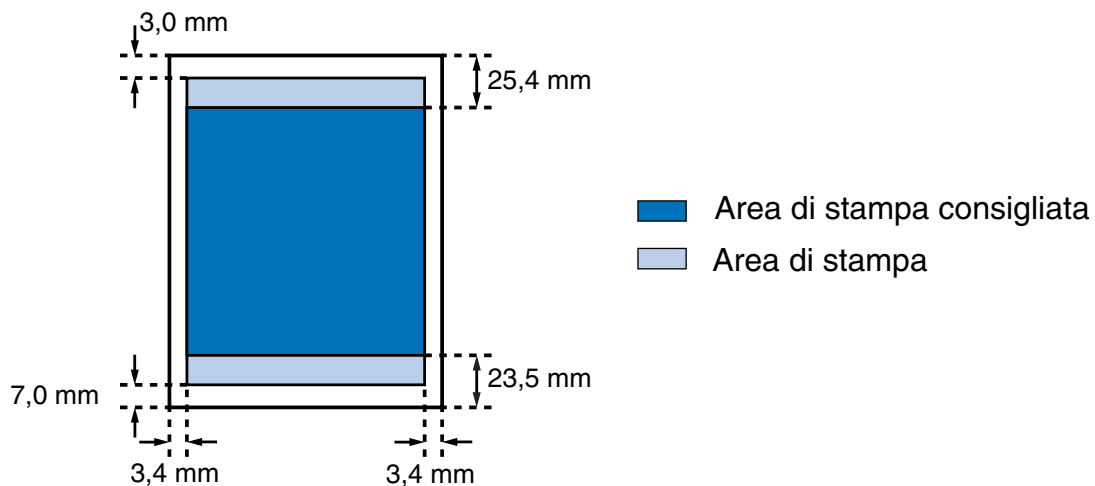

Letter, Legal

Dimensioni	Area di stampa (larghezza x altezza)
Letter	203,2 × 269,4 mm
Legal	203,2 × 345,6 mm

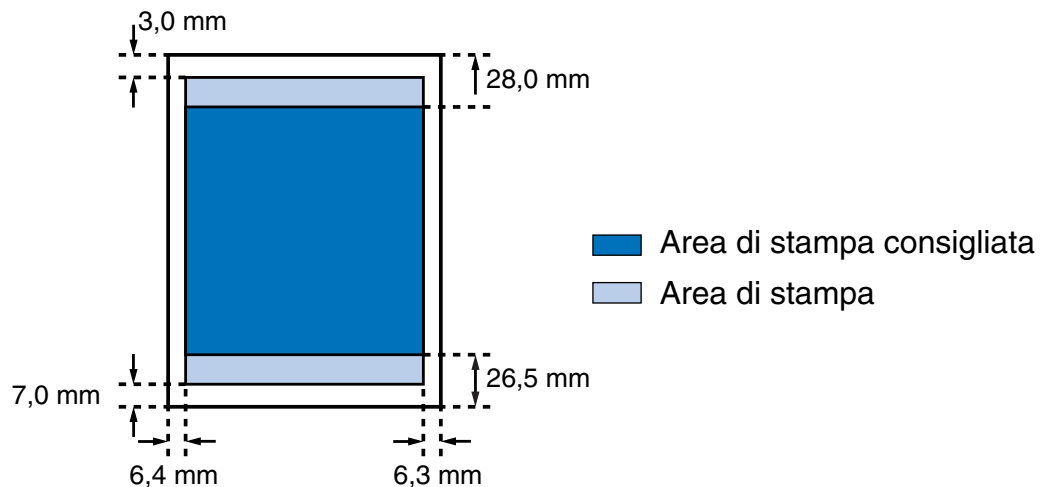

Carta lucida per fotografie

Dimensioni	Area di stampa (larghezza x altezza)
Carta lucida per fotografie	109,4 × 159,9 mm

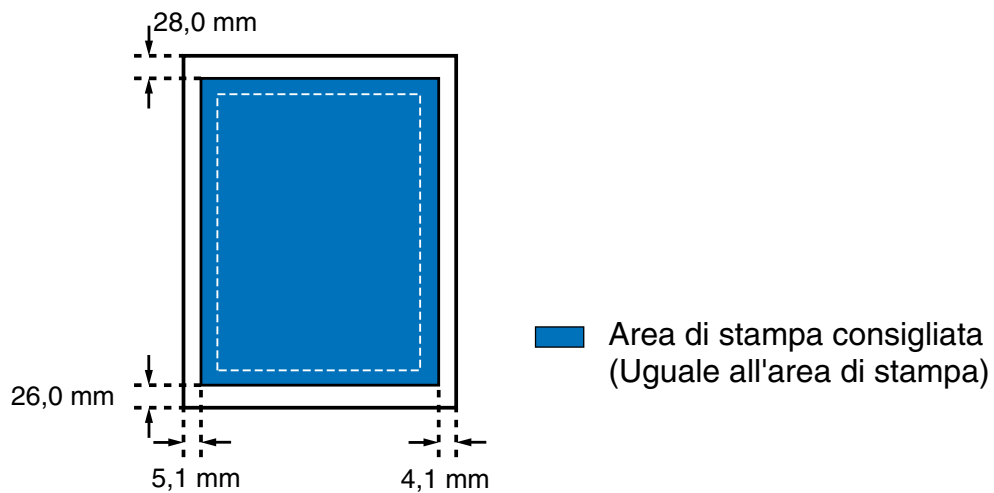

Carta Fotografica Professionale (PC-101S)

Dimensioni	Area di stampa (larghezza x altezza)
Carta Fotografica Professionale PC-101S	109,6 × 160,4 mm

Nota ➤ L'area di stampa della Carta Fotografica Professionale PR-101 è identica a quella del formato A4. Per maggiori dettagli, vedere “A4, B5, A5”.

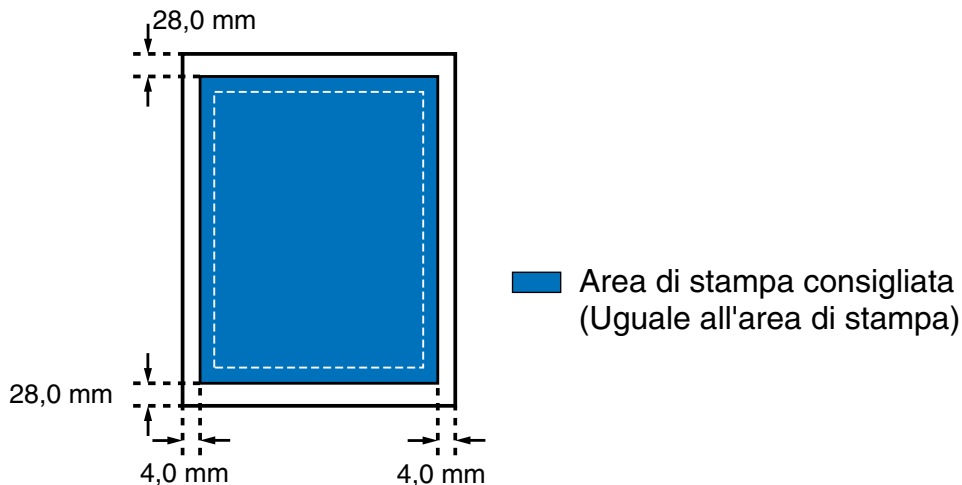

Buste

Dimensioni	Area di stampa (larghezza x altezza)
DL europea	203,2 × 100 mm
Comm. USA n. 10	203,2 × 94,8 mm

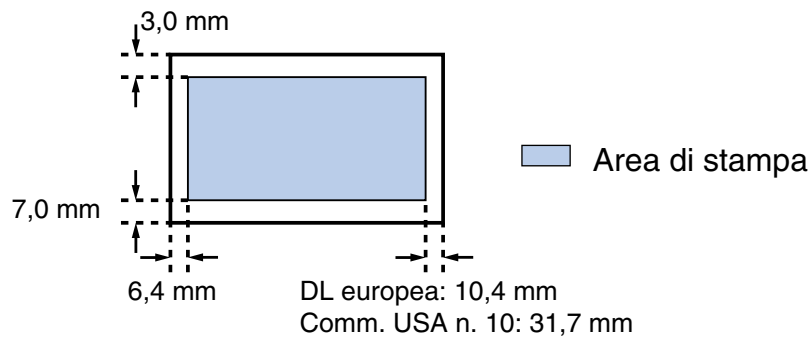

Carta per striscioni

Dimensioni	Area di stampa (larghezza x altezza)
Carta per striscioni	A4: 203,2 × 1772 mm
	Letter: 203,2 × 1666,4 mm

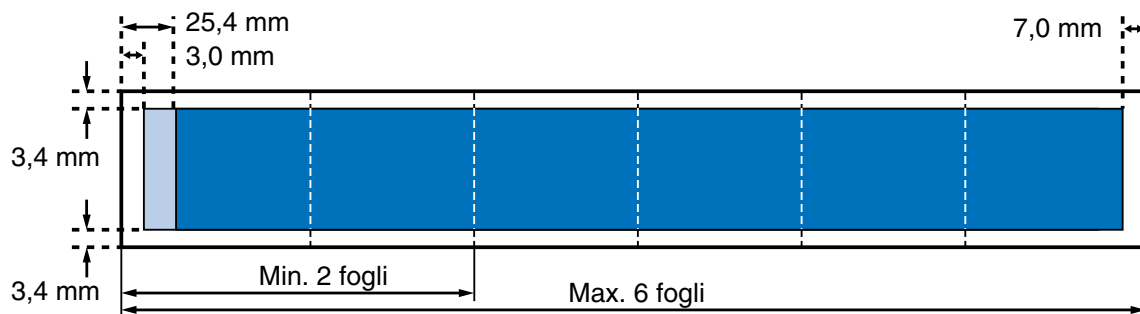

Area di stampa consigliata

Area di stampa

Indice



A

Alimentatore fogli	16
Annullamento di un lavoro di stampa (Macintosh)	63
Annullamento di un lavoro di stampa (Windows)	40
Apertura della finestra di dialogo Proprietà della stampante (Windows)	21
Area di stampa	187
Attivazione dell'avviso di inchiostro in esaurimento	91

B

BCI-24 Colore	72
BCI-24 Nero	72
BJ Print Monitor (Macintosh)	61
BJ Status Monitor (Macintosh)	68
BJ Status Monitor (Windows)	37, 92, 164, 167, 171
Booklet Printing [Stampa opuscolo]	27
Buste	106

C

Caratteristiche	180
Carta ad alta risoluzione HR-101N	110
Carta Fotografica Professionale PC-101S	120

Carta Fotografica Professionale PR-101	118
Carta lucida per fotografie FM-101	116
Carta lucida per fotografie GP-301N/GP-301	112
Carta per striscioni	126
Cleaning [Pulizia]	35, 47, 81
Client (Macintosh)	66
Coperchio frontale	16, 154

D

Deep Cleaning [Pulizia in profondità]	35, 83
Disinstallazione dei driver della stampante (Macintosh)	69
Disinstallazione dei driver della stampante (Windows)	42
Duplex Printing (Stampa fronte retro)	28

E

Eliminazione di una periferica sconosciuta (interfaccia USB)	177
Errore dell'applicazione	162
Errore di protezione generale	162

F

File PICT (Macintosh)	59
Finestra di dialogo BJ Status Monitor (Macintosh)	92, 167
Finestra di dialogo Print [Stampa] (Macintosh)	49
Finestra di dialogo Proprietà della stampante (Windows)	21, 23
Finestra di dialogo Formato di stampa (Macintosh)	45
Funzioni dei driver della stampante (Macintosh)	43
Funzioni dei driver della stampante (Windows)	20

G

Gamma Correction [Correzione gamma] (Macintosh) 56

I

Il messaggio di avviso di inchiostro in esaurimento visualizza un serbatoio con un '?' 167

Inceppamenti della carta 157

Ink Counter Reset [Ripristino contatore inchiostro] 36, 95

Interfaccia USB 177

L

Leva di blocco cartuccia 18

Leva spessore carta 18

Low Ink Warning [Avviso inchiostro in esaurimento] 36, 91

Lucidi CF-102 122

M

Media Type [Tipo di supporto] (Macintosh) 49

Media Type [Tipo di supporto] (Windows) 24

Messaggio di errore 158, 164, 166

P

Page Size [Dimensioni pagina] (Windows) 26

Paper Size [Formato carta] (Macintosh) 45

Pellicola High Gloss per fotografie HG-201 114

Photo Optimizer PRO (Macintosh) 54

Photo Optimizer PRO (Windows) 32

Porta stampante 161

Porta USB 17, 160

Print Mode [Modalità di stampa] (Macintosh)	49
Pulsante RIPRENDI/ANNULLA	16

R

Rete (Macintosh)	65
Ripristino del contatore dell'inchiostro	95

S

Scelta Risorse (Macintosh)	61
Serbatoio inchiostro	71, 72
Server di stampa (Macintosh)	65
Simulate illustration [Simulazione illustrazione] (Macintosh)	53
Simulate Illustration [Simulazione illustrazione] (Windows)	31
Sostituzione dei serbatoi inchiostro e manutenzione della testina di stampa	71
Sostituzione del serbatoio inchiostro	72
Stampa del test degli ugelli	77
Stampa in background (Macintosh)	61
Stampa in background (Windows)	172
Supporto per la carta	16

T

Tempo di asciugatura dell'inchiostro	97
Test degli ugelli	80
Tipi di supporti di stampa compatibili	104
Trasferibili per T-Shirt TR-201 (TR-101)	124
Trasporto della stampante	99

V

Vassoio di uscita dei fogli	16
Vivid Photo (Foto brillante)	32