



COMUNE DI AVERSA

Restauro Chiesa dello Spirito Santo di proprietà comunale da adibire a sede della costituenda Fondazione Cimarosa



Capogruppo: **PROGIN s.p.a**

Consulente per il Restauro:
Prof.Arch. Giovanni Di Domenico

Strutture ed Impianti:
Ing. Paolo Iorio (PROGIN)

Progettazione architettonica e Restauro
Responsabile Sicurezza in fase di progettazione:
Arch. Donatella Margarita

Strutture:
Arch. Roberta Grimaldi (PROGIN)

Progettazione architettonica e Restauro:
Arch. Francesca Di Domenico

PROGETTO DEFINITIVO

DATA 30/05/2013

EC7

CAPITOLATO SPECIALE D'APPALTO

COMUNE DI AVERSA
(Provincia di Caserta)

Appalto di progettazione esecutiva ed esecuzione di lavori sulla base del progetto definitivo, intervento di:	
<u>COMUNE DI AVERSA (CE)</u> “RESTAURO CHIESA DELLO SPIRITO SANTO DI PROPRIETA’ COMUNALE DA ADIBIRE A SEDE DELLA COSTITUENDA FONDAZIONE CIMAROSA”;	
CUP: I37E10000150006	CIG: 561084361D

CAPITOLATO SPECIALE D’APPALTO

articolo 53, commi 2, lettera b), 3 e 4, del decreto legislativo n. 163 del 2006

(articoli 43, commi 3 e seguenti, 138, commi 1 e 2, e 169, del d.P.R. 05 ottobre 2010, n. 207)

Contratto a misura

		<i>importi in euro</i>
1	Importo esecuzione lavorazioni	1.600.423,89
2	Oneri di sicurezza diretti o aziendali non soggetti a ribasso	16.165,90
3	Oneri di sicurezza indiretti non soggetti a ribasso	105.358,09
T	Totale lavori (1 + 2 + 3)	1.721.947,88
4	Importo corrispettivo progettazione esecutiva e coordinamento per la sicurezza in fase di progettazione soggetto a ribasso	50.000,00
TOT	Totale appalto (T + 4)	1.771.947,88

Il responsabile del servizio

*Il progettista
del progetto definitivo*

Il responsabile del procedimento

INDICE

<i>CAPITOLATO SPECIALE D'APPALTO (appalto integrato)</i>		2
PARTE I. NATURA E OGGETTO DELL' APPALTO		15
Articolo I.I-1	Oggetto dell'appalto e definizioni	15
Articolo I.I-2	Ammontare dell'appalto e importo del contratto	23
Articolo I.I-3	Modalità di stipulazione del contratto	26
Articolo I.I-4	Categorie dei lavori.....	26
Articolo I.I-5	Categorie di lavorazioni omogenee, categorie contabili.....	27
PARTE II. DISCIPLINA CONTRATTUALE		29
Articolo II.I-1	Interpretazione del contratto e del capitolato speciale d'appalto.....	29
Articolo II.I-2	Documenti che fanno parte del contratto	29
Articolo II.I-3	Disposizioni particolari riguardanti l'appalto	30
Articolo II.I-4	Fallimento dell'appaltatore	30
Articolo II.I-5	Rappresentante dell'appaltatore e domicilio; direttore di cantiere.....	30
Articolo II.I-6	Norme generali sui materiali, i componenti, i sistemi e l'esecuzione. 31	
Articolo II.I-7	Convenzioni in materia di valuta e termini	31
PARTE III. TERMINI PER LA PROGETTAZIONE E L'ESECUZIONE		32
Articolo III.I-1	Progettazione definitiva	32
Articolo III.I-2	Progettazione esecutiva: modalità e termini	32
Articolo III.I-3	Ritardo nella progettazione esecutiva.....	33
Articolo III.I-4	Approvazione della progettazione esecutiva.....	33
Articolo III.I-5	Consegna e inizio dei lavori.....	34
Articolo III.I-6	Termini per l'ultimazione dei lavori.....	35
Articolo III.I-7	Proroghe	35
Articolo III.I-8	Sospensioni ordinate dalla DL	36
Articolo III.I-9	Sospensioni ordinate dal RUP.....	37
Articolo III.I-10	Penali in caso di ritardo - Premio di accelerazione ().....	37
Articolo III.I-11	Programma esecutivo dei lavori dell'appaltatore e piano di qualità ()37	
Articolo III.I-12	Inderogabilità dei termini di progettazione ed esecuzione	38
Articolo III.I-13	Risoluzione del contratto per mancato rispetto dei termini	39
PARTE IV. CONTABILIZZAZIONE DEI LAVORI		40
Articolo IV.I-1	Lavori a corpo	40
Articolo IV.I-2	Lavori a misura.....	40
Articolo IV.I-3	Eventuali () lavori in economia	40
Articolo IV.I-4	Valutazione dei manufatti e dei materiali a piè d'opera.....	41
PARTE V. CAPO 5. DISCIPLINA ECONOMICA		42
Articolo V.I-1	Anticipazione del prezzo.....	42
Articolo V.I-2	Pagamento del corrispettivo per la progettazione esecutiva	42
Articolo V.I-3	Pagamenti in acconto	43
Articolo V.I-4	Pagamenti a saldo	44
Articolo V.I-5	Ritardi nel pagamento delle rate di acconto.....	45
Articolo V.I-6	Ritardi nel pagamento della rata di saldo.....	46
Articolo V.I-7	Revisione prezzi e adeguamento del corrispettivo	46
Articolo V.I-8	Anticipazione del pagamento di taluni materiali.....	47
Articolo V.I-9	Cessione del contratto e cessione dei crediti.....	47
PARTE VI. CAUZIONI E GARANZIE		48
Articolo VI.I-1	Cauzione provvisoria	48

Articolo VI.I-2	Cauzione definitiva.....	48
Articolo VI.I-3	Riduzione delle garanzie.....	49
Articolo VI.I-4	Obblighi assicurativi a carico dell'impresa.....	49
Articolo VI.I-5	Assicurazione della progettazione esecutiva.....	50
PARTE VII.	DISPOSIZIONI PER L'ESECUZIONE.....	51
Articolo VII.I-1	Art. 44. Variazione dei lavori.....	51
Articolo VII.I-2	Varianti per errori od omissioni progettuali.....	51
Articolo VII.I-3	Prezzi applicabili ai nuovi lavori e nuovi prezzi.....	52
PARTE VIII.	DISPOSIZIONI IN MATERIA DI SICUREZZA.....	53
Articolo VIII.I-1	Adempimenti preliminari in materia di sicurezza.....	53
Articolo VIII.I-2	Norme di sicurezza generali e sicurezza nel cantiere.....	54
Articolo VIII.I-3	Piano di sicurezza e di coordinamento.....	54
Articolo VIII.I-4	Modifiche e integrazioni al piano di sicurezza e di coordinamento.....	54
Articolo VIII.I-5	Piano operativo di sicurezza.....	55
Articolo VIII.I-6	Osservanza e attuazione dei piani di sicurezza.....	56
PARTE IX.	DISCIPLINA DEL SUBAPPALTO.....	57
Articolo IX.I-1	Subappalto.....	57
Articolo IX.I-2	Responsabilità in materia di subappalto.....	59
Articolo IX.I-3	Pagamento dei subappaltatori.....	59
PARTE X.	CONTROVERSIE, MANODOPERA, ESECUZIONE D'UFFICIO.....	61
Articolo X.I-1	Accordo bonario.....	61
Articolo X.I-2	Definizione delle controversie.....	61
Articolo X.I-3	Contratti collettivi e disposizioni sulla manodopera.....	62
Articolo X.I-4	Documento Unico di Regolarità contributiva (DURC).....	62
Articolo X.I-5	Risoluzione del contratto - Esecuzione d'ufficio dei lavori.....	63
PARTE XI.	DISPOSIZIONI PER L'ULTIMAZIONE.....	66
Articolo XI.I-1	Ultimazione dei lavori e gratuita manutenzione.....	66
Articolo XI.I-2	Termini per il collaudo.....	66
Articolo XI.I-3	Presenza in consegna dei lavori ultimati.....	66
PARTE XII.	NORME FINALI.....	67
Articolo XII.I-1	Oneri e obblighi a carico dell'appaltatore.....	67
Articolo XII.I-2	Conformità agli standard sociali.....	69
Articolo XII.I-3	Proprietà dei materiali di scavo e di demolizione ().....	70
Articolo XII.I-4	Utilizzo di materiali recuperati o riciclati.....	70
Articolo XII.I-5	Terre e rocce da scavo.....	71
Articolo XII.I-6	Custodia del cantiere.....	71
Articolo XII.I-7	Cartello di cantiere.....	71
Articolo XII.I-8	Eventuale sopravvenuta inefficacia del contratto.....	71
Articolo XII.I-9	Tracciabilità dei pagamenti.....	72
Articolo XII.I-10	Spese contrattuali, imposte, tasse.....	72
ALLEGATI al Titolo I della Parte prima.....		74
PARTE XIII.	PRESCRIZIONI TECNICHE.....	78
TITOLO XIII-I	NORME DI PROGETTAZIONE.....	78
Articolo XIII.I-1	INDIRIZZI PROGETTUALI E NORMATIVA DI RIFERIMENTO.....	78
Articolo XIII.I-2	NORMA DI RINVIO DINAMICO.....	78
TITOLO XIII-II	QUALITÀ E PROVENIENZA DEI MATERIALI – NORME GENERALI.....	78

Articolo XIII.II-1	CONDIZIONI COMUNI A TUTTI I LAVORI E MATERIALI....	78
Articolo XIII.II-2	NORME GENERALI SUI MATERIALI E L'ESECUZIONE.....	79
Articolo XIII.II-3	PRESCRIZIONI GENERALI – PROVE.....	79
Articolo XIII.II-4	ACQUE, LEGANTI IDRAULICI, ADDITIVI	79
Articolo XIII.II-5	SABBIA - GHIAIA - PIETRISCO - INERTI PER CALCESTRUZZO	80
Articolo XIII.II-6	MALTE E CALCESTRUZZI CEMENTIZI	80
Articolo XIII.II-7	PIETRE – PIETRISCHI – PIETRISCHETTI – GRANIGLIA	82
Articolo XIII.II-8	MATERIALI FERROSI E METALLI VARI.....	82
Articolo XIII.II-9	I PORFIDI	82
Articolo XIII.II-10	ESECUZIONE DELLE PAVIMENTAZIONI IN CUBETTI.....	83
Articolo XIII.II-11	spessore della pavimentazione	83
Articolo XIII.II-12	tracciamento del lavoro	83
Articolo XIII.II-13	pendenze trasversali	84
Articolo XIII.II-14	stesa della sabbia	84
Articolo XIII.II-15	posa in opera	84
Articolo XIII.II-16	battitura.....	85
Articolo XIII.II-17	sigillatura	85
Articolo XIII.II-18	sigillatura con boiaccia cementizia.....	85
Articolo XIII.II-19	posa in letto di sabbia e cemento e sigillatura in boiaccia cementizia	86
Articolo XIII.II-20	GESTIONE DEI RIFIUTI DA DEMOLIZIONE E DEI MATERIALI DA SCAVO	87
Articolo XIII.II-21	ACCIAIO DI ARMATURA PER C.A.	87
	GENERALITÀ.....	87
	Acciaio per c.a.....	87
	Reti in barre di acciaio elettrosaldate	88
TITOLO XIII–III Completare di norma con «Allegato III»; in caso di appalto di importo inferiore alla soglia comunitaria, sempre che la Stazione appaltante non si NORME DI PROGETTAZIONE 88		
Articolo XIII.III-1	INDIRIZZI PROGETTUALI E NORMATIVA DI RIFERIMENTO	88
Articolo XIII.III-2	NORMA DI RINVIO DINAMICO	88
TITOLO XIII–IV Qualità e provenienza dei materiali e dei componenti..... 89		
Articolo XIII.IV-1	MATERIALI IN GENERE.....	89
Articolo XIII.IV-2	ACQUA, CALCI, GESSO	89
	Acqua	89
	Calce	90
	Calci aeree	90
	Calci idrauliche	92
	Gesso	94
Articolo XIII.IV-3	CEMENTI, CEMENTI SPECIALI.....	95
	Cementi	95
	Cementi speciali	98
Articolo XIII.IV-4	LEGANTI SINTETICI.....	99
	Resine acriliche	100
	Resine epossidiche	100
	Resine fluorurate	101
	Resine poliestere	101
Articolo XIII.IV-5	Materiali inerti per malte, stucchi e conglomerati	101
	Ghiaia e pietrisco	102

Sabbie	102
Polveri	103
Pietra macinata	104
Pozzolana	104
Coccio pesto	104
Caolino	104
Argille espanse	105
Pomice ed altri inerti naturali leggeri	105
Articolo XIII.IV-6 ELEMENTI DI LATERIZIO E CALCESTRUZZO.....	105
LIMITI E/O TOLLERANZE.....	108
Forma e massa volumica.....	108
Volterrane di alleggerimento.....	109
Pignatte collaboranti.....	109
Articolo XIII.IV-7 MATERIALI FERROSI E METALLI VARI.....	109
Materiali ferrosi.....	109
Metalli vari.....	111
Articolo XIII.IV-8 PRODOTTI A BASE DI LEGNO – GENERALITÀ.....	112
Legnami e materiali derivati dal legno.....	113
Lunghezza.....	114
Larghezza.....	114
Note ed usi comuni.....	114
Segati di legno	115
Pannelli di legno compensato	117
Legno lamellare incollato.....	118
Articolo XIII.IV-9 PIETRE NATURALI E RICOSTRUITE.....	119
Ardesia	119
Arenaria	120
Calcere	120
Granito (termine commerciale)	120
Pietra da taglio	121
Travertino (termine commerciale)	122
Tufo	122
Articolo XIII.IV-10 Materiali per pavimentazione e rivestimenti - generalità.....	124
Prodotti di legno.....	124
Piastrille di ceramica.....	125
Prodotti di pietre naturali o ricostruite.....	127
Graniglia per seminati alla veneziana.....	128
Pezzami per pavimenti a bollettonato e alla palladiana.....	128
Tessere per pavimenti a mosaico.....	128
Marmette, marmettoni e pietrini di cemento.....	128
Prodotti di metallo.....	129
Articolo XIII.IV-11 COLORI E VERNICI - GENERALITÀ.....	129
Pigmenti.....	130
Tinte.....	131
Tinte alla calce	131
Tinte ai silicati	131
Pitture.....	132
Pitture a colla o tempera	132
Pitture ad olio	132

Pitture cementizie	133
Pitture emulsionate	133
Idropittura (pittura all'acqua, pitture lavabili) a base di copolimeri acrilici	133
Boiaccia passivante	133
Vernici	134
Vernici naturali e sintetiche	134
Smalti	134
Vernice antiruggine e anticorrosive	134
Articolo XIII.IV-12 Additivi.....	135
Articolo XIII.IV-13 Materiali diversi (sigillanti, adesivi, geo-tessuti, tessuti-non-tessuti)	135
Sigillanti	136
Adesivi	136
Geo-tessuti	136
Tessuti-non-tessuti	137
Articolo XIII.IV-14 SOLVENTI.....	137
Articolo XIII.IV-15 MATERIALI PER LA PULIZIA DI MANUFATTI LAPIDEI - GENERALITÀ	140
Acqua per lavori di puliture.....	140
Spugne per puliture a secco.....	140
Carta giapponese.....	141
Prodotti chimici	141
EDTA bisodico	141
EDTA tetrasodico	141
Acido citrico	141
Acido poliacrilico	142
Ammina di cocco	142
Ammoniaca	142
Enzimi	142
Carbonato e Bicarbonato di Ammonio	143
Tensioattivi e Detergenti	144
Resine a scambio ionico.....	144
Addensanti e Supportanti	145
Addensanti cellulosici	145
Idrossi metil-propil cellulosa	145
Solvent-gel	145
Polpa di cellulosa	145
Argille assorbenti.....	146
Impacchi biologici	146
Apparecchiatura Laser	146
Biocidi.....	147
Alghicidi, battericidi, fungicidi	148
COMPOSTI INORGANICI	148
COMPOSTI organici	148
COMPOSTI FENOLICI e derivati	148
COMPOSTI dell'ammonio quaternario	148
Articolo XIII.IV-16 MATERIALI IMPREGNANTI - GENERALITÀ.....	150
Impregnanti per il consolidamento	150
COMPOSTI ORGANICI	151
Resine acriliche	151
Resine epossidiche	152

Resine fluorurate	152
Resine acril-siliconiche	153
Resine poliuretaniche	154
COMPOSTI A BASE DI SILICIO	154
Silicati di etile	154
COMPOSTI INORGANICI	155
Idrossido di calce (calce spenta)	155
Idrossido di bario (barite)	155
Impregnanti per la protezione e l'impermeabilizzazione	156
COMPOSTI ORGANICI	156
Resine fluorurate	156
Resine acril-siliconiche	156
Resine poliuretaniche	157
COMPOSTI A BASE DI SILICIO	157
Silani	157
Silossani (alchilsilossani oligomeri)	157
COMPOSTI A BASE NATURALE	158
Olio di lino e Cere	158
Impregnanti per interventi di deumidificazione	159
Articolo XIII.IV-17 MATERIALI VARI PER CONSOLIDAMENTI	159
Alcool polivinilico	159
Acetato di polivinile	160
Malta premiscelata per iniezione di consolidamento e riadesione di intonaci	160
Malta premiscelata per riadesione e riempimento di vuoti in sistemi ornamentali	160
Malta premiscelata per iniezione di consolidamento strutturale di murature	160
Malte per betoncino di collaborazione statica	161
Articolo XIII.IV-18 MATERIALI COMPOSITI FRP	161
Articolo XIII.IV-19 MATERIALI PER COPERTURE – GENERALITÀ	163
Tegole e coppi di laterizio	163
Lastre di pietra naturale	164
Scandole in legno	165
Tegole di cemento	165
Lastre di fibrocemento	166
Lastre di materia plastica rinforzata	168
Lastre a base di fibre organiche	168
Scandole bituminose	169
Lastre di metallo	169
Articolo XIII.IV-20 MATERIALI PER IMPERMEABILIZZAZIONE – GENERALITÀ	170
Membrane (bitume/polimero)	171
Membrane liquide o in pasta	173
Membrane ondulate	174
Membrane bugnate	174
Articolo XIII.IV-21 VETRI E CRISTALLI	175
Articolo XIII.IV-22 MATERIALI PER RIVESTIMENTI E/O TRATTAMENTO LACUNE INTERNI ED ESTERNI	175
Prodotti fluidi o in pasta	176
Prodotti rigidi	178
Articolo XIII.IV-23 MATERIALI PER PARTIZIONI INTERNE	179
Articolo XIII.IV-24 INFISSI	180

Serramenti	180
Articolo XIII.IV-25 Materiali isolanti termo-acustici	182
PARTE XIV. Gli accertamenti analitici e diagnostici.....	186
Gli accertamenti analitici e diagnostici - generalità.....	186
Articolo XIV.I-1 Indagini in situ atte ad approfondire la conoscenza sulle stratificazioni dell'edificato e sulle caratteristiche strutturali e costruttive.....	187
Indagine Stratigrafica.....	187
Articolo XIV.I-2 Indagine termografica (o termovisione).....	188
Indagine endoscopica.....	190
Articolo XIV.I-3 Indagine magnetometrica (o magnetoscopia).....	191
Articolo XIV.I-4 INDAGINE GEORADAR	192
Articolo XIV.I-5 INDAGINE TOMOGRAFICA SONICA	193
Articolo XIV.I-6 INDAGINE TOMOGRAFICA ELETTRICA.....	193
Articolo XIV.I-7 INDAGINE COLORIMETRICA.....	194
Articolo XIV.I-8 INDAGINE SONICA (AUSCULTAZIONE SONICA)	194
Indagine ultrasonica.....	195
Articolo XIV.I-9 TECNICHE PER LA MISURAZIONE DELL'UMIDITÀ - GENERALITÀ	196
Misure igrometriche.....	197
Misure della temperatura dell'aria.....	197
Misure della temperatura superficiale.....	198
Rilevatori di condensazione	198
Misura del contenuto d'acqua nelle strutture	198
Misure contemporanee di differenti variabili.....	199
Articolo XIV.I-10 MONITORAGGIO RILIEVO DINAMICO	199
Telerilevamento	200
Monitoraggio del quadro fessurativo	201
Biffe di malta	202
Vetrini	202
Fessurimetri millimetrati	202
Deformometri	203
Estensimetri	203
Articolo XIV.I-11 Indagini meccaniche in situ al fine di determinare le caratteristiche tensionali dei materiali e delle strutture	205
Articolo XIV.I-12 ANALISI MINIMAMENTE DISTRUTTIVE.....	205
Carotaggio	205
Indagini con martinetto piatto singolo o doppio (flat-jack test).....	205
Prove sclerometriche.....	207
PARTE XV. Procedure operative di restauro e di consolidamento strutturale.....	208
TITOLO XV-I PROCEDURE OPERATIVE DI RESTAURO	208
Articolo XV.I-1 OPERAZIONI DI SCAVI E RINTERRI	208
Generalità	208
Scavi di accertamento e ricognizione	208
Scavi archeologici.....	208
Articolo XV.I-2 OPERAZIONI DI ASPORTAZIONI, DEMOLIZIONI E SMONTAGGI.....	210
Generalità	210
Indagini preliminari (accertamento sulle caratteristiche costruttive-strutturali)	211
Demolizione di strutture murarie di fondazione.....	211

Demolizione di strutture murarie.....	212
Strutture portanti e/o collaboranti.....	212
Tramezzature	212
Smontaggio di strutture orizzontali.....	212
Solai piani.....	212
Strutture voltate	213
Manti e strutture di copertura.....	213
Asportazione di intonaci	214
Rimozione e smontaggio di pavimenti	214
Rimozione e smontaggio di rivestimenti lapidei.....	215
Articolo XV.I-3 PRECONSOLIDAMENTO.....	216
Premessa metodologica.....	216
Articolo XV.I-4 OPERAZIONI DI PRECONSOLIDAMENTO DEI MATERIALI LAPIDEI	
216	
Generalità	216
Ponti di malta magra e/o resina	216
Velature con garza di cotone o carta giapponese.....	217
Nebulizzazione miscele di silicato di etile	217
Applicazione di sospensioni di idrossido di calcio.....	217
Micro-iniezioni di miscele a bassa pressione	218
Articolo XV.I-5 PULITURE.....	219
Premessa metodologica.....	219
Articolo XV.I-6 OPERAZIONI DI PULITURA MATERIALI LAPIDEI	219
Generalità ed esecuzione di prove di pulitura	219
Sistemi di pulitura per gli elementi lapidei	220
Pulitura mediante spray di acqua a bassa pressione	220
Pulitura mediante macchina idropulitrice a pressione controllata.....	221
Pulitura mediante spray d'acqua nebulizzata	221
Pulitura mediante acqua atomizzata	222
Pulitura meccanica (spazzole, bisturi, spatole ecc.)	222
Pulitura mediante impacchi.....	222
Pulitura mediante impacchi assorbenti a base di acqua (estrazione sali solubili)	223
Approccio alla Pulitura mediante solventi	223
Pulitura mediante impacchi assorbenti a base di sostanze chimiche	224
Pulitura mediante impacchi assorbenti a base di Carbonato e Bicarbonato d'Ammonio	
.....	225
Pulitura mediante impacchi assorbenti a base di Resine a scambio ionico	226
Pulitura mediante impacchi assorbenti a base di Enzimi.....	227
Pulitura mediante apparecchi aeroabrasivi (sistema Jos e Rotec).....	228
Pulitura mediante microsabbatura di precisione.....	228
Pulitura a secco con spugne wishab.....	229
Pulitura Laser.....	229
Macroflora	231
Generalità	231
Diserbo da piante superiori	232
Disinfestazione da alghe muschi e licheni	232
Microflora.....	233
Generalità	233
Rimozione della microflora.....	233
Articolo XV.I-7 OPERAZIONE DI PULITURA MATERIALI LIGNEI	234

Generalità	234
Pulitura meccanica manuale	234
Levigatura e lamatura manuale.....	234
Sverniciatura con decapante neutro	235
Pulitura ad aria calda o a fiamma	235
Articolo XVI.I-8 AGGIUNTE, INTEGRAZIONI	236
Premessa metodologica.....	236
Articolo XVI.I-9 OPERAZIONI DI STUCCATURE, INTEGRAZIONI DEI MATERIALI LAPIDEI (AGGIUNTE)	237
Generalità	237
Verifiche preliminari	237
Asportazione di parti non compatibili.....	237
Pulitura della superficie	237
Stuccatura-Integrazione di elementi in laterizio	238
Eventuale inserimento di armatura	239
Trattamento finale.....	239
Stuccature di elementi lapidei	239
Risarcimento-Stilatura giunti di malta	241
Stuccature salvabordo lacune di intonaco	242
Trattamento lacune di intonaco	242
Rappezzo di intonaco.....	242
Rappezzo di intonaco di calce (aerea e idraulica)	244
Rappezzo di intonaco civile	244
Rappezzo di intonaco colorato in pasta.....	245
Finiture superficiali.....	245
Marmorino.....	245
Intonachino o colla.....	246
Intonachino fine	246
Intonachino rustico	246
Integrazione cromatica	246
Integrazione di stucchi e modanature	247
Integrazioni cornici.....	247
Integrazioni bugne di facciata ed anteridi	248
Integrazioni, ripristino pavimentazioni	249
Integrazioni, ripristino pavimentazioni in battuto	251
Battuti alla veneziana	251
Battuti di graniglia	252
Integrazione di porzioni murarie	252
Rincocciature di murature	254
Tassellatura.....	255
Articolo XVI.I-10 INTEGRAZIONI, STUCCATURE MATERIALI LIGNEI.....	255
Articolo XVI.I-11 CONSOLIDAMENTO	256
Premessa metodologica.....	256
Articolo XVI.I-12 OPERAZIONI DI CONSOLIDAMENTO DI MATERIALI LAPIDEI	256
Generalità	257
Fissaggio e riadesione di elementi sconnessi e distaccati (mediante perni).....	257
Consolidamento dello strato corticale mediante impregnazione con consolidanti organici	258
Consolidamento mediante impregnazione a pennello, tampone o rullo	259
Consolidamento mediante impregnazione a spruzzo.....	259

Consolidamento mediante impregnazione a tasca o ad impacco	260
Consolidamento mediante impregnazione a percolazione	260
Consolidamento (riagggregazione) mediante silicato di etile	261
Sigillatura materiali lapidei (mediante resine sintetiche).....	261
Consolidamento in profondità mediante iniezioni con miscele leganti.....	262
Consolidamento lastre lapidee da rivestimento (messa in sicurezza).....	264
Generalità	264
Messa in sicurezza	265
Messa in sicurezza con sistemi di fissaggio portanti rigidi.....	266
Messa in sicurezza con sistemi di fissaggio portanti regolabili	266
Articolo XV.I-13 OPERAZIONI DI CONSOLIDAMENTO OPERE MUSIVE E DIPINTI MURARI	267
Opere di consolidamento di opere musive	267
Opere di consolidamento di dipinti murari (ad affresco ed a secco)	268
Consolidamento in profondità	268
Consolidamento della pellicola pittorica.....	268
Articolo XV.I-14 PROTEZIONI	269
Premessa metodologica.....	269
Articolo XV.I-15 OPERAZIONI DI PROTEZIONE DEI MATERIALI LAPIDEI ..	270
Generalità	270
Applicazione di impregnante idrorepellente	270
Tinteggiature e verniciature - generalità	271
Grado di finitura	271
Campionatura	271
Limitazioni climatiche e meteorologiche alla esecuzione dei lavori.....	272
Impiego del gesso	272
Preparazione delle superfici	272
Grado di umidità e di alcalinità delle superfici	272
Carteggiatura	272
Aderenza fra superfici verniciate.....	272
Protezione delle opere da pittore eseguite.....	273
Protezione dei manufatti ed altre opere già eseguite	273
Difetti dei lavori da pittore	273
Tinteggiatura alla calce (scialbatura)	275
Trattamento all'acqua sporca (velatura).....	276
Tinteggiatura ad affresco.....	277
Pittura a tempera o a colla.....	278
Tinteggiatura ai silicati.....	279
Tinte semitrasparenti ai silicati organici	280
Applicazione trattamento antigraffito	281
Sagramatura.....	281
Patatura.....	282
Trattamento con olio di lino crudo e cere naturali.....	282
Protezione di cornici ed elementi decorativi aggettanti.....	283
Coperture provvisoriale - protezione dei siti archeologici.....	283
Articolo XV.I-16 OPERAZIONI DI PROTEZIONE DELLE CRESTE DEI MURI	284
Operazioni preliminari	284
Protezione delle creste dei muri con la messa in opera di bauletto di malta.....	285
Protezione delle creste dei muri con la messa in opera di malta e sassi infissi.....	285
Protezione delle creste dei muri utilizzando strati di sacrificio.....	286

Articolo XV.I-17	OPERAZIONI DI PROTEZIONE DI MATERIALI LIGNEI	286
	Generalità	286
	Preparazione del supporto	286
	Bagnatura	286
	Carteggiatura di preparazione.....	286
	Impregnamento con olio di lino cotto.....	287
	Turapori.....	287
	Stuccatura	287
	Carteggiatura di livellamento	287
	Trattamento con prodotti vernicianti.....	287
	Verniciatura a smalto.....	288
	Verniciatura con pitture oleosintetiche.....	288
	Lucidatura a spirito e gommalacca	288
	Verniciature trasparenti	288
	Trattamento con sistemi pellicolanti.....	289
	Trattamento con olio di lino	289
	Trattamento con sostanze antitarlo, antimuffa e antifungo	290
	Disinfestazione del legno	290
	Trattamento con sostanze ignifughe	291
Articolo XV.I-18	OPERAZIONI DI PROTEZIONE DI MATERIALI METALLICI	291
	Generalità	291
	Preparazione delle superfici	291
	Protezione mediante verniciatura a smalto.....	292
	Verniciatura con pitture oleosintetiche.....	293
Articolo XV.I-19	DEUMIDIFICAZIONE.....	293
	Premessa metodologica.....	293
Articolo XV.I-20	OPERAZIONI DI DEUMIDIFICAZIONE DI APPARECCHI MURARI	294
	Generalità	294
	Drenaggi, intercapedini, vespai	294
	Vespai orizzontali.....	294
	Vespai a camera d'aria	295
	Applicazione di intonaco macroporoso.....	295
Articolo XV.I-21	DOCUMENTAZIONE.....	297
	DOCUMENTAZIONE DEGLI INTERVENTI DI RESTAURO	297
	Definizioni.....	298
Articolo XV.I-22	CONSOLIDAMENTO MURATURE.....	298
	Premessa metodologica.....	298
Articolo XV.I-23	OPERAZIONI DI CONSOLIDAMENTO APPARECCHI MURARI	299
	Generalità	299
	Ricucitura delle murature mediante sostituzione parziale del materiale (scuci e cuci)	300
	Consolidamento mediante iniezioni di miscele leganti	301
	Consolidamento mediante iniezioni non armate	301
	Preparazione del supporto	301
	Esecuzione dei fori.....	302
	Iniezione della boiaccia legante.....	302
	Consolidamento mediante iniezioni armate	304
	Consolidamento mediante placcaggio di superficie (betoncino armato)...	304
	Lesioni diffuse	305
	Messa in opera intonaco.....	306

Lesione isolata	306
Lesione d'angolo	307
Lesioni in corrispondenza di aperture.....	307
Consolidamento mediante placcaggio con materiali FRP	307
Consolidamento mediante tiranti metallici	308
Consolidamento con tiranti trivellati inseriti nella muratura	308
Tiranti trivellati inseriti nella muratura orizzontalmente	308
Cerchiature in acciaio di aperture e vani in murature portanti.....	309
Articolo XVI.I-24 CONSOLIDAMENTO STRUTTURE VOLTATE	310
Premessa metodologica.....	310
Articolo XV.I-25 OPERAZIONI DI CONSOLIDAMENTO DI VOLTE IN MURATURA (LATERIZIO E PIETRA)	311
Generalità	311
Verifiche preliminari	311
Stuccature preliminari	311
Puntellatura.....	311
Rimozione materiale inerte	311
Pulizia dell'estradosso.....	311
Consolidamento dell'estradosso mediante cappa armata.....	312
Cappa con tecnica ad "umido"	312
Cappa con tecnica a "secco"	313
Consolidamento mediante materiali compositi (CFRP)	313
Fasciatura dell'estradosso con FRP	315
Volta a crociera	315
Volta a padiglione	315
Fasciatura dell'estradosso con FRP e posa in opera di arco di rinforzo o frenello	315
Consolidamento sull'intradosso con barre in FRP	315
Consolidamento dell'estradosso con cappa armata con barre in FRP	316
Consolidamento mediante posa in opera di rinfianchi cellulari (frenelli) .	316
Articolo XV.I-26 OPERAZIONI DI CONSOLIDAMENTO DI COPERTURE IN LEGNO	
317	
Generalità	317
Collegamento tra le strutture della copertura e la muratura.....	317
Collegamento mediante zanche o spillature metalliche	318
Collegamento mediante piatti metallici	318
Articolo XVI.I-27 Collegamento mediante cerchiatura dell'edificio in sommità	319
Cordolo in legno	319
Connessione tra i diversi elementi costituenti l'orditura	319
Connessione mediante staffe e/o piastre metalliche	319
Articolo XV.I-28 IMPERMEABILIZZAZIONE ED ISOLAMENTO COPERTURE	320
Copertura ventilata.....	320
Manto di copertura su pannelli	320

PARTE I. NATURA E OGGETTO DELL'APPALTO

Articolo I.1-1 Oggetto dell'appalto e definizioni

1. Ai sensi dell'articolo 53, comma 2, lettera b), del Codice dei contratti, l'oggetto dell'appalto consiste nella progettazione esecutiva e nell'esecuzione dei lavori, necessari per la realizzazione dell'intervento di cui al comma 2, alle condizioni di cui al comma 3.

2. L'intervento è così individuato:

a) denominazione conferita dalla Stazione appaltante: **COMUNE DI AVERSA (CE) – “RESTAURO CHIESA DELLO SPIRITO SANTO DI PROPRIETA' COMUNALE DA ADIBIRE A SEDE DELLA COSTITUENDA FONDAZIONE CIMAROSA”;**

b) descrizione sommaria:

B1 - RILIEVO

La Navata della Chiesa (oltre che il primo ambiente della Sacrestia) è attualmente completamente ingombra dalle macerie dei crolli (macerie che peraltro proteggono la pavimentazione in cotto maiolicato esistente dal pericolo di furti oltre che da danni prodotti da ulteriori crolli – motivi questi che hanno scongiurato la richiesta di rimozione delle macerie). La completa agibilità della stessa è quindi impedita (del tutto inagibili sono inoltre gli ambienti del 1° piano a livello della balconata del coro). Ciò ha impedito un completo rilevamento dei locali della Chiesa (in particolare il secondo ordine della navata principale) per l'impossibilità di disporre di mezzi di rilevamento adeguati.

Rilievo metrico-geometrico: il rilevamento è stato eseguito, per quanto possibile, con metodo diretto e strumenti ordinari (rolline, aste, rilevatori al laser) secondo il metodo della trilaterazione. Laddove impossibile l'accesso diretto si è applicato un metodo indiretto basato su rilevamenti e restituzioni fotografiche.

Le misure rilevate (principali) sono indicate nel rilievo. Quelle non rilevabili ma semplicemente ipotizzate (con buona approssimazione) sono indicate con (NR).

Il rilievo restituito è comunque pienamente compatibile con gli obiettivi del progetto e il loro livello di approfondimento.

Ulteriori rilievi integrativi (parti attualmente inaccessibili e secondo ordine) saranno effettuati nella fase esecutiva.

B2 - DEGRADO

L'interno, per effetto del sisma del 1980, è allo stato di semi-rudere, sia per effetto del crollo del tetto e delle volte ad incannucciata (conseguenti al sisma), sia per effetto di atti di spoliazione, legittimi (smontaggio e trasferimento di altari e dipinti) o illegittimi (furti).

L'esterno (se si eccettuano il crollo del motivo superiore del timpano e alcune lacune) è invece in discreto stato di conservazione.

Si specificano di seguito più analiticamente gli elementi di alterazione e degrado riscontrati.

Facciata.

Non esistono segni di dissesti alle murature di facciata (tranne lievi distacchi della parte superiore destra della facciata, cui già si cercò di porre rimedio dopo il terremoto del 1980 con iniezioni localizzate presumibilmente armate, *Figg. 22-23, Allegato B*). Gli intonaci -presumibilmente quelli originari del '700- sembrano complessivamente in buono stato, eccetto i piccoli distacchi e le lacune presenti nella parte bassa (presumibilmente legati alle acque di dilavamento o all'umidità di risalita). In pessimo stato lo strato pittorico, interessato da estesi fenomeni di dilavamento (con perdita del cromatismo originario, ad oggi, comunque, ancora leggibile), di sfarinamento (specie nella parte alta) e da croste nere, soprattutto nella parte sinistra più esposta a smog da traffico veicolare.

Il motivo conclusivo a medaglione, visibile nell'immagine degli anni '30, è crollato in conseguenza del sisma del 1980, insieme a una delle due guglie (con un tetto provvisorio messo a proteggerne i frammenti superstiti) mentre le lacune principali della parte basamentale in pietra (mancanza di uno degli elementi dello scalino e del paracarro sinistro) sono presumibilmente dovute a dolo.

Diffusa la vegetazione infestante in corrispondenza dei punti di maggior concentrazione delle acque di dilavamento.

Il portone in legno è in mediocre stato di conservazione, a meno delle piccole ante interne, del tutto fatiscanti ed in parte rimosse.

Interno dell'Aula.

Sulla struttura muraria della chiesa seicentesca nel secondo quarto del '700 venne eseguita una contro-forma in legno e stucco che ne correggeva le linee, come un secondo involucro contenuto nel precedente.

Le volte ad incannucciata sono del tutto crollate, trascinate dal crollo del tetto in legno a capriate (restano alcune elementi di catena e di incavallatura delle volte).

Parzialmente crollati, insieme al tetto di copertura e alle volte in incannucciata, la cupoletta dell'abside di ingresso con la balconata del coro (interamente in legno e gesso) e gli archi trasversali di chiusura (presumibilmente anch'essi in legno e gesso). Parzialmente crollate le imposte in muratura degli archi trasversali (con il loro sviluppo superiore, probabilmente ad incannucciata) e della cupoletta dell'abside di ingresso.

Sono presenti diffusi segni dei lesioni alle murature, di media e lieve entità (e probabilmente non interessanti gli interi spessori murari). (Cfr. *Figg. 24-27, Allegato B*).

Le parti basamentali sono impregnate di umidità (per effetto della mancata protezione della chiesa, in cui piove da trent'anni) per tutta l'altezza dello zoccolo. Poiché tutto il vano della chiesa è occupata dalle macerie del tetto e delle strutture sovrastanti non è dato vedere lo stato di conservazione del pavimento in cotto maiolicato, di splendida fattura (visibile solo perimetralmente), né eventuali avallamenti nel piano di calpestio (presumibilmente poggiante su sottostrutture a volta -non rilevate-). Va d'altronde detto che la presenza dei detriti ha protetto, nei trent'anni trascorsi, il cotto maiolicato del pavimento, dai furti che hanno provocato la spoliatura di altri elementi di pregio quali le acquasantiere e forse due altari minori (l'altare maggiore e, forse, altri due altari sono stati smontati e portati altrove, insieme ai quadri). Nella seconda nicchia di sinistra un abuso ha tagliato la calotta della cupola, demolendone parte degli stucchi.

Solo le coperture della zona dell'abside, con gli stucchi e le decorazioni delle volte, risultano integre (presumibilmente perché protette da volte in muratura) anche se fortemente danneggiate nelle decorazioni. Le due grandi aperture nell'abside dietro l'altare, in origine senz'altro schermati da 'gelosie' in legno, sono state tompagnate in muratura per separare funzionalmente gli ambienti retrostanti. I due piccoli vani voltati ai lati dell'altare, a struttura in legno e laterizi, (l'uno di schermo all'ingresso alla zona retrostante, l'altro di simmetria) risultano fortemente degradati e parzialmente crollati.

Gli intonaci interni e gli ornati a stucco, di grande qualità artistica, risultano per effetto della trentennale esposizione alle intemperie, fortemente degradati nel complesso e interessati da depositi superficiali diffusi (principalmente polveri e particellati atmosferici), da generalizzati fenomeni di de-coesione interna e presumibilmente da distacchi dai supporti – oltre che da numerose lesioni di piccola e media entità –.

Le decorazioni, a meno di sbrecciature e lacune nei profili e negli elementi di ornato, sono però complessivamente integre.

Ugualmente ben visibili sono i colori, con il bianco di fondo accompagnato dal verde-acqua di alcune zone di riquadri e specchiature, dal giallo-ocra di volute ed elementi di ornato, dall'oro -o dallo stesso giallo caratteristico delle volute-dei filetti e delle cornici (oltre che delle roselle dei capitelli).

I vani superiori del secondo ordine erano finestrati a sinistra (di cui una finestra a specchiature è tuttora superstite, anche se parzialmente crollata e in fatiscenza) mentre sulla destra, occlusi dal corpo attiguo, erano affrescati (con dipinti riproducono il cielo e le grate, tuttora visibili anche se in pessimo stato di conservazione).

Locali della Sacrestia

Consistenti in due locali al piano terra e da un locale superiore connesso alla balconata del coro (con accesso da una ripidissima scaletta in legno posta nel vano alla destra dell'ingresso alla chiesa) sono di epoca ottocentesca nella decorazione (come testimoniato dalla data posta al di sopra del vano di ingresso, 'AD 1870'). Il primo vano, attualmente ingombro dalle macerie, ha il solaio di copertura in legno, parzialmente crollato, e pavimento maiolicato dell'ottocento in cattivo stato, per quanto visibile. E' caratterizzato da una finestra sulla strada (attualmente

tompagnata) e da una nicchia ad arco ('corretta' secondo una modanatura di stile settecentesco) al di sopra di un altare non più esistente. Un passaggio laterale porta al vano retrostante (secondo ambiente), di uso più privato, coperto con una volta a botte e pavimentato in terra battuta, in cui sono tuttora visibili un gabinetto in nicchia e un lavabo anch'esso in nicchia (che fanno forse l'elemento di principale interesse di questi ambienti).

I muri presentano lesioni diffuse, benché di modesta entità, senza segni importanti di dissesto (a meno della volta del secondo ambiente che presenta un'importante lesione in mezzeria, *Fig. 27, Allegato B*).

Gli intonaci sono presumibilmente in cattivo stato, mentre lo strato pittorico risulta praticamente assente e presso che irriconoscibile nei colori originari. Il vano superiore in corrispondenza della prima stanza, coperto a volta, ha pavimento e soffittatura crollati (ed è quindi del tutto inaccessibile). La scaletta di accesso a questo vano, a travi e scalini in legno, è crollata e non esiste attualmente (a meno di un pezzo di rampante finale).

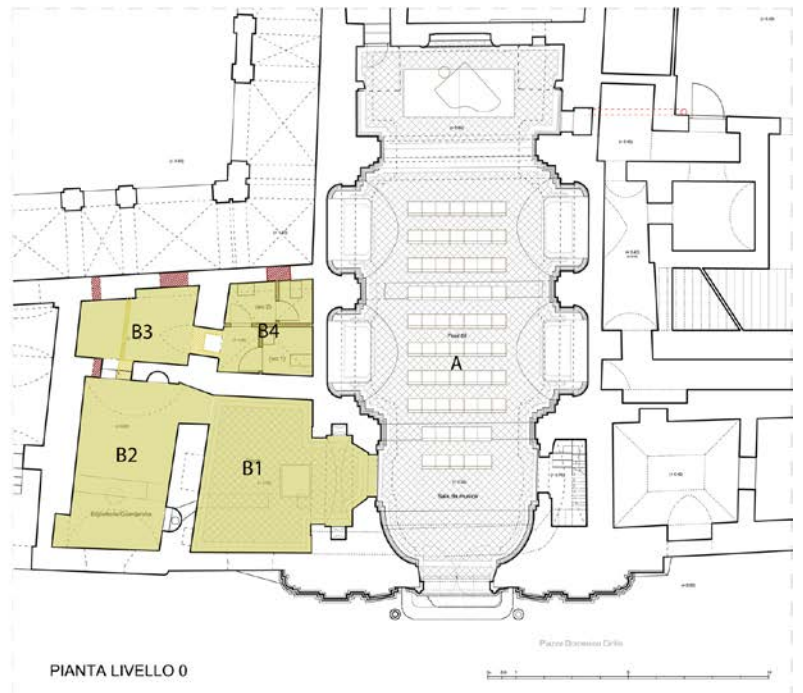

Fig.3: La navata dall'ingresso, foto dell' Ottobre 2010



Fig. 4: La navata, controcampo dall'abside dell'altare, foto dell' Ottobre 2010

B3 - CONSERVAZIONE E RESTAURO



LIMITI DELL'INTERVENTO

L'intervento è limitato alla vecchia Chiesa, ossia alla Aula (A) e all'annessa Sacrestia (primo e secondo locale al piano terra – B1, B2 –, con funzioni di sacrestia, più locale al primo piano – B5 – con accesso dalla scala del coro), con aggiunti i locali minori al piano terra (B3, B4) corrispondenti alle due prime sale, verso il chiostro e indispensabili alla funzionalità. Ciò come da incarico originario (locali aggiunti a parte) e come concordato verbalmente con l'Amministrazione.

Il progetto di Restauro incontra tre diversi livelli di difficoltà e tipi di problematiche.

La prima problematica concerne il restauro (e/o la conservazione) di strutture sostanzialmente allo stato di rudere, non ripristinabili, se non attraverso piccole integrazioni, nello stato originario.

La seconda problematica concerne invece la rigorosa (e diremmo quasi 'religiosa') conservazione delle parti superstiti.

La terza problematica riguarda i problemi connessi alla rifunzionalizzazione e in particolare allo svolgimento dei concerti, all'impiantistica, all'acustica.

A) Interventi di completamento

Riguardano sostanzialmente il tetto (da ricostruire); le voltine della navata principale (da ripristinare o meno); la balconata del coro sull'ingresso (crollata) e il solaio del 1° ambiente di sacrestia (per metà crollato); il coronamento di facciata (medaglione crollato).

A livello di piccola scala riguardano: la sistemazione delle lacune degli altari (non ripristinabili), delle lacune delle acquasantiere (scomparse), dei vuoti delle finestre (di cui una soltanto presente), di alcuni elementi secondari di facciata (lacune della pavimentazione).

B) Interventi di conservazione

Riguardano sostanzialmente la facciata (morfologicamente ben conservata nei suoi elementi: murature, intonaci, ornati a stucco – fatta eccezione per la parte crollata), l'interno della Chiesa (murature, intonaci e stucchi, pavimenti in cotto maiolicato) e quelli della Sacrestia (in particolare gli impianti originali, igienico-sanitari, superstiti).

C) Interventi di ri-funzionalizzazione

Riguardano l'acustica della Sala e i problemi connessi con l'esecuzione musicale (impiantistica, depositi – in particolare pianoforte a coda –, i problemi di accesso e di servizio del pubblico (biglietteria, guardaroba, servizi igienici), di disimpegno del personale (in relazione all'ampliamento futuro), di accesso al locale ex-sacrestia al primo piano (accessibile in origine solo attraverso una scala 'alla frattina'), l'impiantistica.

A) Interventi di completamento

Riguardo al primo ordine di problemi la filosofia generale seguita è quella della ricostruzione solo *ove necessario alla funzionalità* (tetto) o *alla configurazione dello spazio* (soffitti voltati, balconata coro) e *sempre attraverso 'aggiunte' tecnicamente compatibili e moderne* (ma non necessariamente attraverso materiali moderni: non è la tecnica o il materiale in sé ad essere 'moderno', ma l'uso che se ne fa).

Riguardo al tetto si sceglie di ricostruirlo secondo la configurazione e il sistema strutturale originari (tetto a doppia falda con capriate in legno).

Riguardo alle voltine sospese della sala si opta per una loro ricostruzione 'essenziale' secondo le linee originarie (eliminando le fasce di costola delle unghie) lasciando allo stato di frammento gli archi tra le volte, in modo da assicurare la visibilità degli elementi superstiti della chiesa seicentesca - frammenti di lesene e tracce di vario genere - e mostrarne la stratificazione nel tempo. *Si sfrutta in altri termini il crollo della volta per mostrare la stratificazione tra le due chiese, evidente nella parte superiore dei muri.*

Riguardo alla balconata del coro, in corrispondenza dell'accesso (che costituisce il problema di più ardua soluzione, visti sia la mancanza di documenti sulla sua esatta configurazione, sia la sua indispensabilità dal punto di vista della configurazione dello spazio) si sceglie di ricostruirla secondo linee e tecniche moderne comunque congruenti con la configurazione tipica dell'epoca.

Riguardo alla facciata si sceglie di *non* ricostruire il medaglione di coronamento (visibile nell'immagine del '38) di cui non si conoscono con esattezza forme e dimensioni.

Le nuove 'aggiunte' costituiscono gli interventi più delicati in quanto si fanno carico in pieno della nostra 'storicità' in rapporto fragrante con la storicità del manufatto che si restaura. Implicano quindi una coscienza storica e progettuale (culturale) piena e a tutto campo.

B) Interventi di conservazione

Riguardo al secondo ordine di problemi, la filosofia generale seguita è quella della conservazione integrale degli elementi del manufatto presenti, assumendo il massimo di distacco e di distanza dal manufatto antico, conservando tutto quanto è possibile conservare, con rigore, e minimizzando gli interventi di integrazione, sostituzione (solo ove tecnicamente indispensabili), ripristino, adeguamento (statico o funzionale).

Si cerca perciò di rispettare il più possibile il sistema tecnico-statico dell'edificio antico, minimizzando le opere di consolidamento e ripristino (che oltre tutto metterebbero a rischio l'apparato decorativo) e di adeguamento strutturale (bisogna anche dire che la chiesa ha resistito molto bene al sisma dell'80, nonostante il crollo, dovuto più che altro allo stato di fatiscenza del tetto).

Le problematiche prevalenti riguardano le murature, gli intonaci, gli stucchi e le pitture (oltre che le pavimentazioni, di cui al momento non si conosce l'esatto stato).

Riguardo alle murature (che presentano lesioni e segni di dissesto di lieve e media entità, localizzate soprattutto in corrispondenza del primo ordine di arcate dell'aula chiesastica, -vedi Allegato A, *localizzazione delle lesioni*-) esse verranno reintegrate e rinforzate mediante iniezioni di calce, cucì e scuci, rigenerazione di malte. La problematica principale è connessa alla presenza degli stucchi settecenteschi, di gran pregio, e alla estrema vulnerabilità degli stessi, de-coesi dalla prolungata esposizione alle intemperie, con conseguenti difficoltà ad operare.

Riguardo agli intonaci si conservano integralmente, ripulendoli (eliminando solo i depositi dannosi) e consolidandoli. Le lacune maggiori presenti, in facciata, verranno colmate con rappezzì di intonaco analogo, mostrando però la differenza attraverso velature non coprenti (1) o tramite sottosquadro. Le sbrecciature delle cornici o dei decori lineari verranno in genere reintegrate, mentre le lacune degli ornati verranno in genere conservate (roselle dei capitelli, ecc.) e *non* reintegrate.

Le *lesioni* (presenti esclusivamente all'interno) verranno sigillate ma non nascoste: semplicemente velate.

Il criterio è quello del restauro di un 'vaso': a nessuno verrebbe in mente di ri-smaltarlo.

Elemento di particolare delicatezza è quello del cromatismo degli interni: si cercherà non di riportarli al colore originario ma di conservarli come sostanzialmente ci appaiono oggi: con le loro sfumature (che non è detto che non siano originarie), secondo le loro trasformazioni come consegnateci dal *tempo*.

Il *tempo* nell'architettura 'storica' (diverso ragionamento potrebbe essere fatto per l'architettura 'moderna') aggiunge *sempre* e non toglie (2). L'Architettura vive del tempo ed è prodotto del tempo. Attraverso il tempo -cui l'architetto la predispone-, conquista la sua vera natura.

La filosofia è quella dell'*autenticità* di tutto ciò che c'è: elementi di ripristino stilistico non possono che mettere in dubbio l'autenticità di ciò che resta e che invece *autentico* lo è (3). Come in un film di Visconti ogni cosa che appare deve essere vera, autentica, senza incertezze (i 'pitali' del *Gattopardo* erano pieni di vera urina -i cui odori assalivano gli attori quando aprivano la stanza- e i cassetti dei mobili, pieni di oggetti autentici anche se destinati a non essere aperti).

C) Interventi di rifunzionalizzazione

La funzione indicata (Sala da concerto e primo nucleo della sede della costituenda Fondazione Cimarosa) è nel complesso pienamente compatibile con il 'bene' da restaurare, sia per tipologie di spazi sia per quantità e qualità degli stessi.

1. Progetto attuale

Il progetto, oggetto della presente relazione, è parte di un più grande insieme – che impegnerà tutta la spina centrale del Convento, per circa 800 mq complessivi – di cui gli spazi attualmente previsti, sostanzialmente limitati agli ambienti

della vecchia Chiesa e dell'annessa Sacrestia, costituiscono il primo nucleo. Questo primo nucleo, oggetto del presente progetto e del tutto autonomo funzionalmente, prevede:

- una *Sala da concerto per Musica da camera* di circa 135 mq (di cui 25 per il podio musicisti) con circa 70 posti a sedere (cui sono da aggiungersi i circa 12 mq della balconata per l'organo);
- una *Sala di esposizioni* ('museo Cimarosa'), disponibile anche per intrattenimenti (prima o dopo le rappresentazioni), di circa 25 mq., connessa a un locale di circa 21 mq con funzioni di guardaroba;
- *servizi igienici* per il pubblico, di circa 11 mq, divisi in due ambienti per uomini e donne;
- uno *spazio di supporto* al 1° piano (ufficio, spazio musicisti), di circa 35 mq., con accesso -per il momento- dalla vecchia scala del coro, ripristinata.

Nel podio riservato ai musicisti (ricavato nell'abside dell'altare, sovrelevato di circa 50 cm) possono trovare posto un pianoforte a coda e/o fino a 4 - 6 musicisti. E' possibile svolgervi quindi la gran parte delle esecuzioni musicali proprie della musica da camera e della musica del Settecento, per cui la Sala è in particolar modo vocata (duetti, trii, quartetti - con pianoforte o meno - ecc).

L'accesso alla Sala avviene dall'ingresso della Chiesa. Il piccolo locale sulla destra dell'ingresso, una volta di accesso al soppalco dell'organo e al locale al 1° piano, è destinato a biglietteria, in attesa di più ampie e nuove sistemazioni.

L'acustica della sala è da considerarsi senz'altro idonea, come in genere in tutti gli spazi sacri dell'epoca riadattati ad uso musicale (più precise verifiche - simulazioni - saranno effettuate nel corso della progettazione esecutiva).

2. *Ipotesi generale* (progetto quadro, vedi Allegato B, *ampliamento della Fondazione Cimarosa*)

Il progetto è parte di un futuro, più grande insieme, di cui gli spazi attualmente previsti costituiscono il primo nucleo. Questo futuro sistema, che impegnerà tutta la spina centrale del Convento, attualmente in stato di abbandono e di forte degrado, per circa 800 mq complessivi, è qui delineato secondo linee di grande massima e prevede:

- una *Hall di ingresso* distinta dalla Sala da concerti (situata nei locali sulla destra, attualmente d'uso scolastico, che l'ente proprietario sembra disposto a cedere) di circa 25 mq, con biglietteria e guardaroba annesso. Tale accesso indipendente rivolto principalmente al pubblico della sala, ma anche al pubblico e al personale della Fondazione permetterebbe sia una opportuna separazione dei flussi sia un maggior isolamento della sala dall'esterno dal punto di vista acustico (pubblico in ritardo, etc);
- la *Sala da concerto* (precedentemente già delineata) per Musica da camera, di circa 135 mq (di cui 25 per il podio musicisti) con circa 70 posti a sedere e balconata per l'organo superiore;
- una *sala di esposizioni* ('museo Cimarosa'), anch'essa in precedenza già delineata, di circa 25 mq, disponibile anche per intrattenimenti (prima o dopo le rappresentazioni), ed eventualmente connessa ad un piccolo bar (a cavallo con le residenze studentesche attigue) di circa 21 mq;
- *servizi igienici* per il pubblico, di circa 11 mq;
- una *nuova scala di accesso al 1° piano*, nel locale attiguo a retro sacrestia;
- *spazi di ufficio e di servizio*, più ampi, al 1° piano, per un totale di circa 53 mq.

Secondo questa nuova, più ampia configurazione -che comporterà tra l'altro la definitiva riconfigurazione e messa in sicurezza dell'intero complesso conventuale, che vede tuttora parti in pericolo di crollo- saranno possibile un accesso indipendente ai locali della Fondazione (altrimenti impossibile, essendo l'accesso dal vicolo sul lato opposto tappato da una costruzione abusiva) e un accesso più protetto alla sala da concerti, che risulterà maggiormente isolata dall'esterno (accessi in ritardo, ecc.).

Ciò è fondamentale anche per preservare al massimo il delicato e prezioso pavimento in cotto maiolicato della Sala.

Dalla hall di ingresso un corridoio di servizio che corre parallelamente alla sala disimpegna direttamente la hall e collega la sala al complesso di quelle funzioni di appoggio e servizio (uffici, depositi, locali per musicisti, ecc.) che troveranno posto nella futuri spazi della Fondazione, allocati nella spina longitudinale del complesso.

Nel podio per la musica (ricavato nell'abside dell'altare, sovrelevato di circa 50 cm) possono trovare posto un

pianoforte a coda e/o fino a 4 - 6 musicisti. E' possibile svolgervi quindi la gran parte delle esecuzioni musicali proprie della musica da camera e della musica del Settecento, per cui la Sala è in particolar modo vocata (duetti, trii, quartetti – con pianoforte o meno – ecc). Un deposito per il pianoforte a coda è previsto nel locale attiguo posteriore all'abside, aprendo del tutto il vano in gran parte tompagnato – e senza particolare valore storico-artistico – (in alternativa è possibile spostare tale locale al di sotto del podio, negli spazi di fondazione, dotandolo di una piattaforma a pistone attraverso cui far scendere il pianoforte, ricavabile nello spazio 'al grezzo' in cui era situato l'altare).

Le sedie della sala, non fissate al pavimento per preservarlo, saranno collegate tra loro da barre e impilabili – quindi trasportabili con facilità – in modo da poter lasciare lo spazio della sala all'occorrenza libero.

Si prevede di ripristinare l'organo, situato nella balconata al di sopra dell'ingresso, con accesso dall'ufficio al 1° piano o da una scaletta di servizio attigua alla hall (una volta esistente).

L'accesso del pubblico avviene, come detto, dalla Via Sellitto, laddove slarga nella Piazza. In questo tipo di funzioni l'accesso del pubblico è scaglionato: la ridotta hall di ingresso dovrebbe quindi essere sufficiente allo scopo. L'ingresso indipendente dalla Sala è d'altro canto necessario sia per rendere funzionalmente indipendente la Fondazione, sia per non creare confusione all'ingresso predisponendo i necessari filtri di controllo, sia per evitare disturbi acustici nel caso di ritardatari. L'attuale ingresso alla Chiesa servirà per l'uscita e il deflusso del pubblico.

La non modificabile conformazione della Chiesa, vincolata come bene architettonico e con pavimenti di assoluto pregio e dislivelli non modificabili, non permette un comodo accesso agli handicappati secondo le normative vigenti: l'uso da parte di questi troverà quindi i limiti imposti e connaturati al bene storico. Non si prevedono di conseguenza servizi igienici per gli handicappati (stante la limitatezza dello spazio disponibile si reputano sufficienti due soli wc per il pubblico, distinti per sesso).

La 'sacrestia' funge da piccolo foyer (si pensa di esporvi in una vetrina qualche cimelio di Cimarosa).

3. Sono compresi nell'appalto tutti i lavori, le forniture e le provviste necessarie per dare il lavoro completamente compiuto.

4. L'esecuzione dei lavori è sempre e comunque effettuata secondo le regole dell'arte e l'appaltatore deve conformarsi alla massima diligenza nell'adempimento dei propri obblighi.

5. Trova sempre applicazione l'articolo 1374 del codice civile.

c) ubicazione: Comune di Aversa

3. Sono comprese nell'appalto:

a) l'esecuzione di tutti i lavori, le prestazioni, le forniture e le provviste necessarie per dare il lavoro completamente compiuto e secondo le condizioni stabilite dal capitolato speciale d'appalto, con le caratteristiche tecniche, qualitative e quantitative previste dal progetto a base di gara con i relativi allegati, dei quali l'appaltatore dichiara di aver preso completa ed esatta conoscenza, nonché degli elaborati e della documentazione di cui alla lettera b);

b) la redazione, prima dell'esecuzione di cui alla lettera a), della progettazione esecutiva, ⁰ da redigere a cura dell'appaltatore nel rispetto dell'articolo 93, comma 5, del Codice dei contratti e degli articoli da 33 a 43 del Regolamento generale, in quanto applicabili, in conformità al progetto posto a base di gara dalla Stazione appaltante e da approvare da parte di quest'ultima prima dell'inizio dei lavori ai sensi dell'articolo 16, comma 1; nel seguito del presente contratto ogni qualvolta ricorrano le parole «progettazione esecutiva» si intende la prestazione di cui alla presente lettera b).

c) sono altresì compresi, senza ulteriori oneri per la Stazione appaltante, i miglioramenti e le previsioni migliorative e aggiuntive contenute nell'offerta tecnica presentata dall'appaltatore e recepite dalla Stazione appaltante mediante apposito provvedimento ai sensi dell'articolo 13, comma 1.

4. La progettazione esecutiva ⁰ e l'esecuzione dei lavori sono sempre e comunque effettuate secondo le regole dell'arte e l'appaltatore deve conformarsi alla massima diligenza nell'adempimento dei propri obblighi; trova sempre applicazione l'articolo 1374 del codice civile.

5. Anche ai fini dell'articolo 3, comma 5, della legge n. 136 del 2010 e dell'articolo 72, comma 4, sono stati acquisiti i seguenti codici:

Codice identificativo della gara (CIG)	Codice Unico di Progetto (CUP)
561084361D	I37E10000150006

6. Nel presente Capitolato sono assunte le seguenti definizioni:

- a) **Codice dei contratti:** il decreto legislativo 12 aprile 2006, n. 163;
- b) **Regolamento generale:** il decreto del Presidente della Repubblica 5 ottobre 2010, n. 207 - Regolamento di esecuzione ed attuazione del Codice dei contratti pubblici;
- c) **Capitolato generale:** il capitolato generale d'appalto approvato con decreto ministeriale 19 aprile 2000, n. 145;
- d) **Decreto n. 81 del 2008:** il decreto legislativo 9 aprile 2008, n. 81, Attuazione dell'articolo 1 della legge 3 agosto 2007, n. 123, in materia di tutela della salute e della sicurezza nei luoghi di lavoro;
- e) **.. Stazione appaltante:** il soggetto giuridico che indice l'appalto e che sottoscriverà il contratto; qualora l'appalto sia indetto da una Centrale di committenza, per Stazione appaltante si intende l'Amministrazione aggiudicatrice, l'Organismo pubblico o il soggetto, comunque denominato ai sensi dell'articolo 32 del Codice dei contratti, che sottoscriverà il contratto;
- f) **Appaltatore:** il soggetto giuridico (singolo, raggruppato o consorziato), comunque denominato ai sensi dell'articolo 34 del Codice dei contratti, che si è aggiudicato il contratto;
- g) **.....RUP:** Responsabile unico del procedimento di cui all'articolo 10 del Codice dei contratti e agli articoli 9 e 10 del Regolamento generale;
- h) **DL:** l'ufficio di Direzione dei lavori, di cui è titolare la DL, tecnico incaricato dalla Stazione appaltante ai sensi dell'articolo 130 del Codice dei contratti e degli articoli da 147 a 149 del Regolamento;
- i) **DURC:** il Documento unico di regolarità contributiva previsto dagli articoli 6 e 196 del Regolamento generale;
- l) **SOA:** l'attestazione SOA che comprova la qualificazione per una o più categorie, nelle pertinenti classifiche, rilasciata da una Società Organismo di Attestazione, in applicazione dell'articolo 40 del Codice dei contratti e degli articoli da 60 a 96 del Regolamento generale;
- m) **PSC:** il Piano di sicurezza e di coordinamento di cui all'articolo 100 del Decreto n. 81 del 2008;
- n) **POS:** il Piano operativo di sicurezza di cui di all'articolo 131, comma 1, lettera c), del Codice dei contratti e agli articoli 89, comma 1, lettera h) e 96, comma 1, lettera g), del Decreto n. 81 del 2001;
- o) **Costo del personale:** il costo cumulato del personale impiegato, detto anche costo del lavoro, stimato dalla Stazione appaltante sulla base della contrattazione collettiva nazionale e della contrattazione integrativa, comprensivo degli oneri previdenziali e assicurativi, al netto delle spese generali e degli utili d'impresa, di cui all'articolo 39, comma 3, del Regolamento, agli articoli 82, comma 3-bis, 86, comma 3-bis, e 89, comma 3, del Codice dei contratti, nonché all'articolo 26, comma 6, del Decreto n. 81 del 2008;
- p) **Costi di sicurezza aziendali:** i costi che deve sostenere l'Appaltatore per l'adempimento alle misure di sicurezza aziendali, specifiche proprie dell'impresa, connesse direttamente alla propria attività lavorativa e remunerati all'interno del corrispettivo previsto per le singole lavorazioni, nonché per l'eliminazione o la riduzione dei rischi previsti dal Documento di valutazione dei rischi, di cui all'articolo 32, comma 4, lettera o), del Regolamento, agli articoli 82, comma 3-bis, 86, comma 3-bis, 87, comma 4, secondo periodo, del Codice dei contratti, nonché all'articolo 26, comma 3, quinto periodo e comma 6, del Decreto n. 81 del 2008;
- q) **Oneri di sicurezza:** gli oneri per l'attuazione del PSC, relativi ai rischi da interferenza e ai rischi particolari del cantiere oggetto di intervento, di cui all'articolo 16, comma 1, lettera a.2), del Regolamento, agli articoli 86, comma 3-ter, 87, comma 4, primo periodo, e 131, del Codice dei contratti, nonché all'articolo 26, commi 3, primi quattro periodi, 3-ter e 5, del Decreto n. 81 del 2008;
- r) **..... Lista per l'offerta:** la lista delle lavorazioni e forniture previste per la esecuzione dell'opera o dei lavori, di cui all'articolo 82, comma 3, del Codice dei contratti e all'articolo 119 del Regolamento generale.

Articolo 1.1-2 Ammontare dell'appalto e importo del contratto

Il contratto è stipulato "a misura" ai sensi dell'articolo 53 comma 4 terzo periodo del Codice dei contratti e dell'articolo 43 comma 6 del Regolamento generale.

1. L'importo dell'appalto posto a base dell'affidamento è definito dalla seguente tabella:

	<i>Importi in euro</i>	<i>a misura</i>
1	Importo esecuzione lavorazioni	1.600.423,89
2	Oneri di sicurezza diretti o aziendali non soggetti a ribasso	16.165,90
3	Oneri di sicurezza indiretti non soggetti a ribasso	105.358,09
T	Importo totale esecuzione (1 + 2 + 3)	1.721.947,88
4	Importo corrispettivo progettazione esecutiva e coordinamento per la sicurezza in fase di progettazione soggetto a ribasso	50.000,00
TOT	Totale appalto (T + 4)	1.771.947,88

2. L'importo contrattuale sarà costituito dalla somma dei seguenti importi, riportati nella tabella del comma 1:

- importo dei lavori (L) determinato al rigo 1, al netto del ribasso percentuale offerto dall'appaltatore in sede di gara sul medesimo importo;
- importo degli Oneri di sicurezza (OS) determinato ai rigi 2 e 3.
- importo del corrispettivo per la Progettazione esecutiva (PE) e per il coordinamento della sicurezza in fase di progettazione determinato al rigo 4, al netto del ribasso percentuale offerto dall'appaltatore in sede di gara sul medesimo importo.

3. Non è soggetto a ribasso l'importo degli Oneri di sicurezza (OS) determinato ai rigi 2 e 3 della tabella di cui al comma 1.

4. Ai fini dei commi 2 e 3, gli importi sono distinti in soggetti a ribasso e non soggetti a ribasso, come segue:

	<i>Importi in euro</i>	soggetti a ribasso	NON soggetti a ribasso
1	Importo dei lavori soggetto a ribasso (L)	1.600.423,89	
2	Oneri di sicurezza diretti o aziendali non soggetti a ribasso		16.165,90
3	Oneri di sicurezza indiretti non soggetti a ribasso		105.358,09
4	Progettazione esecutiva e coordinamento per la sicurezza in fase di progettazione soggetti a ribasso (PE)	50.000,00	

5. Ai fini del combinato disposto degli articoli 86, comma 3-bis, e 89, comma 3, del Codice dei contratti e dell'articolo 26, comma 6, del Decreto n. 81 del 2008, gli importi dei costi di sicurezza aziendali indicati rispettivamente al rigo 2 e al rigo 3 della tabella di cui al comma 1, sono ritenuti congrui.

6. L'appalto sarà aggiudicato mediante PROCEDURA APERTA, ai sensi del combinato disposto dall'art. 3 comma 37 e art. 55 comma 5 D.Lgs 163/06 e dall'art. 15 comma 1 lettera a) e art. 36 comma 5 L.R. 3/07, con il criterio dell'OFFERTA ECONOMICAMENTE PIU' VANTAGGIOSA, ai sensi del combinato disposto dagli articoli 81 e 83 del D.Lgs. 163/2006 e s.m.i. e dall'articolo 44 della L.R. n. 3/2007 e s.m.i.

L'offerta da presentare per la partecipazione all'appalto deve essere composta da due componenti e più precisamente:

merito tecnico - componente "qualitativa" (offerta tecnica) a cui potrà essere assegnato un punteggio

massimo di **punti 70/100**;

merito economico e temporale - componente **“quantitativa”** (offerta economica e temporale) a cui potrà essere assegnato un punteggio massimo di **punti 30/100;**

In presenza di offerte anormalmente basse si procederà alla verifica della congruità ai sensi di legge.

L'aggiudicazione avverrà sulla base del punteggio assegnato alle offerte pervenute, da apposita commissione

esaminatrice che opererà in base agli elementi di valutazione di seguito indicati per ciascuno dei quali sono fissati i relativi punteggi massimi attribuibili per un totale di punti 100.

Per la valutazione **del merito tecnico – COMPONENTE QUALITATIVA** e **del merito economico – COMPONENTE QUANTITATIVA** per l'assegnazione del punteggio si opererà sulla base dei seguenti criteri e sub criteri di valutazione riferiti alle varie componenti e come illustrati di seguito.

COMPONENTE QUALITATIVA - PUNTI 70		
A - ORGANIZZAZIONE DEL CANTIERE		
<i>A.1 – Concatenazione delle fasi lavorative; definizione delle operazioni in relazione alle specifiche zone in cui si andrà ad operare e alla riduzione dei rischi; organizzazione del cantiere (smaltimento, movimentazione e stoccaggio dei materiali, realizzazione di ponteggi strutturali e non) articolata secondo una modulazione di tempi e fasi di lavorazione atta a migliorare il risultato finale del restauro e a limitare l'invasività e le interferenze con l'ambiente circostante.</i>	Punti 5	PUNTI 10
<i>A.2 - Descrizione delle specifiche professionalità che si intendono impiegare e loro organizzazione allo scopo di migliorare la qualità finale dell'intervento, con illustrazione dei principali lavori svolti negli ultimi 5 anni, analoghi a quello oggetto dell'appalto.</i>	Punti 5	
B – QUALITÀ E PREGIO TECNICO DEI MATERIALI		
<i>B - Migliorie in relazione alla scelta dei materiali, motivandone i vantaggi in termini di durabilità, reversibilità, maggiore compatibilità con i materiali presenti, maggiore facilità ed economicità nelle operazioni di futura manutenzione, minor impatto ambientale, minore tossicità per gli operatori, nel pieno rispetto delle caratteristiche architettoniche del progetto a base di gara e del manufatto esistente.</i>		PUNTI 4
C – CARATTERISTICHE ARCHITETTONICHE		
<i>C.1 - Qualità architettonica e compositiva delle proposte progettuali di dettaglio e massima coerenza delle stesse col progetto a base di gara.</i>	Punti 10	PUNTI 16
<i>C.2 – Coerenza con le caratteristiche architettoniche del progetto a base di gara; completezza e leggibilità degli elaborati tecnici.</i>	Punti 6	
D – CARATTERISTICHE STRUTTURALI		
<i>D.1 – Accertamenti e indagini conoscitive da eseguire per la puntuale conoscenza della fabbrica e per la scelta delle migliori tecniche di consolidamento statico.</i>	Punti 4	PUNTI 16
<i>D.2 – Razionalità, coerenza, efficacia, compatibilità, minore invasività, reversibilità delle soluzioni tecnologiche migliorative adottate negli interventi di consolidamento, in coerenza con le caratteristiche architettoniche del progetto a base di gara.</i>	Punti 8	
<i>D.3 - Economicità delle soluzioni strutturali proposte in termini di costi e di esecuzione dei processi manutentivi.</i>	Punti 4	

E – CARATTERISTICHE FISICO TECNICHE ED IMPIANTISTICHE		
<i>E.1 – Aspetti fisico tecnici in funzione delle esigenze di conservazione e in coerenza con le caratteristiche architettoniche del progetto a base di gara.</i>	Punti 4	PUNTI 8
<i>E.2 - Aspetti qualitativi e funzionali degli impianti elettrici, con particolare attenzione a tecnologie innovative finalizzate al contenimento dei consumi energetici, a future implementazioni, alle esigenze di conservazione dei manufatti storici e alla minore invasività possibile degli stessi, in coerenza con le caratteristiche architettoniche del progetto a base di gara.</i>	Punti 4	
F – QUALITA' E METODOLOGIE D'INTERVENTO PER IL RESTAURO		
<i>F.1 – Analisi, accertamenti ed indagini conoscitive da eseguire per la puntuale conoscenza delle superfici decorate e degli elementi architettonici da trattare, al fine di ottimizzare la scelta delle migliori tecniche da adottare per i restauri.</i>	Punti 6	PUNTI 16
<i>F.2 - Migliorie in relazione alle scelte metodologiche, alle tecniche ed alle strumentazioni da adottare, sia in termini di ottimizzazione dei risultati e dei tempi di esecuzione, sia in termini di minore invasività sull'opera e di minor impatto ambientale. Modalità di produzione di documentazione finale a scopi divulgativi, illustranti le attività di restauro condotte in cantiere.</i>	Punti 10	
COMPONENTE QUANTITATIVA - PUNTI 30		
<i>G - Ribasso percentuale sull'importo complessivo posto a base di gara di € 1.650.423,89 incluso il costo della progettazione esecutiva, ed al netto degli oneri della sicurezza.</i>	Punti 20	PUNTI 30
<i>H - Riduzione del tempo di consegna progettazione esecutiva rispetto ai 120 giorni naturali e consecutivi, fissati nel progetto posto a base di gara.</i>	Punti 5	
<i>I - Riduzione del tempo di esecuzione lavori rispetto ai 365 giorni naturali e consecutivi, fissati nel progetto posto a base di gara.</i>	Punti 5	
TOTALE COMPLESSIVO		PUNTI 100

Articolo 1.1-3 Modalità di stipulazione del contratto

1. Il contratto è stipulato **“a misura”** ai sensi dell'articolo 53, comma 4, periodo secondo, del Codice dei contratti, nonché dell'articolo 43, comma 7 del Regolamento generale. L'importo contrattuale scaturito dal ribasso presentato sull'elenco prezzi prodotto dall'appaltatore.
2. Il contratto dovrà essere stipulato, a pena di nullità, con atto pubblico notarile informatico, ovvero, in modalità elettronica secondo le norme vigenti per la Stazione appaltante, in forma pubblica amministrativa a cura dell'Ufficiale rogante dell'amministrazione aggiudicatrice o mediante scrittura privata.

Articolo 1.1-4 Categorie dei lavori

1. Ai sensi dell'articolo 61, comma 3, del Regolamento generale e in conformità all'allegato «A» al predetto Regolamento generale, i lavori sono classificati nella categoria di opere generali/specializzate ⁽¹⁾ «OG2» - **RESTAURO E MANUTENZIONE DEI BENI IMMOBILI SOTTOPOSTI A TUTELA AI SENSI DELLE DISPOSIZIONI IN MATERIA DI BENI CULTURALI E AMBIENTALI.**

2. L'importo della categoria di cui al comma 1 corrisponde all'importo totale dei lavori in appalto, per il quale ai sensi dell'articolo 61, commi 2 e 4, del Regolamento generale, è richiesta la classifica III bis .

3. Non sono previste categorie scorporabili o subappaltabili.

d) ai sensi degli ai sensi degli articoli 198, 200 e 201, comma 4, del Codice dei contratti, nonché dell'articolo 248 del Regolamento generale, le parti di lavoro di qualunque importo, relative a manufatti o beni sottoposti alle disposizioni di tutela di cui al decreto legislativo 22 gennaio 2004, n. 42, devono essere realizzati dall'appaltatore solo se in possesso dei requisiti di qualificazione per la relativa categoria; in caso contrario devono essere realizzati da un'impresa mandante in raggruppamento temporaneo. Se l'appaltatore, direttamente o tramite un'impresa mandante in raggruppamento temporaneo, non possiede i requisiti per la/le predetta/e categoria/e, deve obbligatoriamente indicare in sede di gara i relativi lavori come da subappaltare; in tal caso concorrono all'importo della categoria prevalente ai fini della qualificazione in questa, ai sensi dell'articolo 92, comma 1, secondo periodo, del Regolamento generale. In ogni caso l'esecutore (sia esso l'appaltatore singolo, l'impresa mandante o il subappaltatore) deve essere in possesso dei requisiti necessari. I predetti lavori, con i relativi importi, sono individuati come segue:

	categoria		importo (qualunque)	classifica	% sul totale
1)	OG2	Restauro e ristrutturazione beni immobili vincolati	1.721.947,88	III bis	100

Il prospetto delle classi e delle categorie di opere come definite dalla legge 143/1949 è il seguente:

Classe e categoria	Descrizione	Importo
I D	Palazzi e case signorili, ville e villini signorili, giardini, palazzi pubblici importanti, teatri, cinema, chiesa, ecc.	€ 1.721.947,88

4. La categoria di cui al comma 2 è costituita da lavorazioni omogenee.

Articolo I.1-5 Categorie di lavorazioni omogenee, categorie contabili

1. e categorie di lavorazioni omogenee di cui all'articolo 132, comma 3, del Codice dei contratti, agli articoli 3, comma 1, lettera s), 43, commi 6 e 8, 161, comma 16 e 184 del Regolamento generale e all'articolo 38 del presente Capitolato speciale, sono indicati nella seguente tabella: ⁰⁾

OPERE DA ESEGUIRE A MISURA			
N°	DESCRIZIONE DELLE OPERE	IMPORTO [€]	%

Riepilogo SUB CATEGORIE

001	LAVORI GENERALI PRELIMINARI	68 459,90	4,24
002	1_ LAVORI PRELIMINARI - Aula Chiesa	48 609,03	3,01
003	2_ CONSOLIDAMENTI STATICI - Aula Chiesa	219 818,14	13,60
004	3. PRECONSOLIDAMENTI E PULITURE - Aula Chiesa	70 800,90	4,38
005	4. INTONACI E STUCCHI - Aula Chiesa	161 140,19	9,97
006	5. INFISSI - Aula Chiesa	34 723,76	2,15
007	6. PITTURE - Aula Chiesa	79 402,47	4,91
008	6. ALTRE OPERE DI FINITURA - Aula Chiesa	43 266,65	2,68

009	7. RESTAURO PAVIMENTAZIONE MAIOLICATA - Aula Chiesa	25 635,50	1,59
010	TETTO - Coperture e volte	290 663,19	17,98
011	VOLTINE - Coperture e volte	37 657,34	2,33
012	DEMOLIZIONI, TAGLI E RIMOZIONI - locale sacrestia	7 992,99	0,49
013	CONSOLIDAMENTO VOLTE O RIFACIMENTO VESPAI - locale sacrestia	62 087,60	3,84
014	SOLAI - locale sacrestia	45 069,42	2,79
015	MURI E TRAMEZZI - locale sacrestia	1 412,76	0,09
016	CONSOLIDAMENTI STATICI - locale sacrestia	134 148,70	8,30
017	INTONACI - locale sacrestia	45 306,69	2,80
018	VANO SCALA CORO - locale sacrestia	14 131,36	0,87
019	PAVIMENTI E RIVESTIMENTI - locale sacrestia	31 756,63	1,96
020	PITTURE E INFISSI - locale sacrestia	41 179,60	2,55
021	IMPIANTO IDRO-SANITARIO - locale sacrestia	12 859,80	0,80
022	LAVORI PRELIMINARI - Facciata	9 511,31	0,59
023	PULITURA - Facciata	12 210,63	0,76
024	CONSOLIDAMENTI - Facciata	17 375,65	1,08
025	INTEGRAZIONI - Facciata	8 204,38	0,51
026	PITTURE - Facciata	21 316,22	1,32
027	PONTEGGI - Campanile	-	-
028	MURI - Campanile	11 810,60	0,73
029	TIRANTI E CATENE - Campanile	7 512,65	0,47
030	INTONACI E PITTURE - Campanile	5 943,63	0,37
031	QUADRI E COMPONENTI	3 832,56	0,24
032	CAVI	5 167,50	0,32
033	TUBI E CANALIZZAZIONI	6 238,92	0,39
034	CASSETTE E SCATOLE	237,96	0,02
035	PUNTI LUCE E PUNTI PRESA, UPS	4 228,51	0,26
036	DOMOTICA	3 500,00	0,22
037	PROIETTORI	19 390,20	1,20
038	IMPIANTO MESSA A TERRA	1 564,34	0,10
039	IMPIANTO RILEVAZIONE INCENDI	2 422,11	0,15
	Totale SUB CATEGORIE euro	1 616 589,79	100,00
	Oneri della sicurezza indiretti	105.358,09	
	TOTALE	1.721.947,88	

PARTE II. DISCIPLINA CONTRATTUALE

Articolo II.I-1 Interpretazione del contratto e del capitolato speciale d'appalto

1. In caso di discordanza tra i vari elaborati di progetto vale la soluzione più aderente alle finalità per le quali il lavoro è stato progettato e comunque quella meglio rispondente ai criteri di ragionevolezza e di buona tecnica esecutiva.
2. In caso di norme del capitolato speciale tra loro non compatibili o apparentemente non compatibili, trovano applicazione in primo luogo le norme eccezionali o quelle che fanno eccezione a regole generali, in secondo luogo quelle maggiormente conformi alle disposizioni legislative o regolamentari oppure all'ordinamento giuridico, in terzo luogo quelle di maggior dettaglio e infine quelle di carattere ordinario.
3. L'interpretazione delle clausole contrattuali, così come delle disposizioni del presente Capitolato speciale, è fatta tenendo conto delle finalità del contratto e dei risultati ricercati con l'attuazione del progetto approvato; per ogni altra evenienza trovano applicazione gli articoli da 1362 a 1369 del codice civile.
4. Ovunque nel presente Capitolato si preveda la presenza di raggruppamenti temporanei e consorzi ordinari, la relativa disciplina si applica anche agli appaltatori organizzati in aggregazioni tra imprese aderenti ad un contratto di rete, nei limiti della compatibilità con tale forma organizzativa.

Articolo II.I-2 Documenti che fanno parte del contratto

1. Fanno parte integrante e sostanziale del contratto d'appalto, ancorché non materialmente allegati:
 - a) il capitolato generale d'appalto approvato con decreto ministeriale 19 aprile 2000, n. 145, per quanto non in contrasto con il presente Capitolato speciale o non previsto da quest'ultimo;
 - b) il presente Capitolato speciale, comprese le tabelle allegate allo stesso, con i limiti, per queste ultime, descritti nel seguito in relazione al loro valore indicativo;
 - c) tutti gli elaborati grafici e gli altri atti del progetto posto a base di gara, come elencati nell'allegato «A», ad eccezione di quelli esplicitamente esclusi ai sensi del successivo comma 3^o;
 - d) l'elenco dei prezzi unitari come definito all'articolo I.I.3;
 - e) il piano di sicurezza e di coordinamento di cui all'articolo 100 del Decreto n. 81 del 2008 e al punto 2 dell'allegato XV allo stesso decreto, nonché le proposte integrative al predetto piano di cui all'articolo 131, comma 2, lettera a), del Codice dei contratti e all'articolo 100, comma 5, del Decreto n. 81 del 2008, se accolte dal coordinatore per la sicurezza;
 - f) il piano operativo di sicurezza di cui all'articolo 131, comma 2, lettera c), del Codice dei contratti, all'articolo 89, comma 1, lettera h), del Decreto n. 81 del 2008 e al punto 3.2 dell'allegato XV allo stesso decreto;
 - g) il cronoprogramma di cui all'articolo 40 del Regolamento generale;
 - h) le polizze di garanzia di cui agli articoli VI.I-2, VI.I-3, VI.I-5;
2. Sono contrattualmente vincolanti tutte le leggi e le norme vigenti in materia di lavori pubblici e in particolare:
 - a) il Codice dei contratti, approvato con decreto legislativo 12 aprile 2006, n. 163;
 - b) il Regolamento generale, per quanto applicabile;
 - c) il decreto legislativo 9 aprile 2008, n. 81, con i relativi allegati.
3. Non fanno invece parte del contratto e sono estranei ai rapporti negoziali:
 - a) il computo metrico e il computo metrico estimativo;
 - b) le tabelle di riepilogo dei lavori e la loro suddivisione per categorie omogenee, ancorché inserite e integranti il presente Capitolato speciale; esse hanno efficacia limitatamente ai fini dell'aggiudicazione per la determinazione dei requisiti speciali degli esecutori e ai fini della valutazione delle addizioni o diminuzioni dei lavori di cui all'articolo 132 del Codice dei contratti;

- c) le quantità delle singole voci elementari, rilevabili dagli atti progettuali e da qualsiasi altro loro allegato.
4. Fanno altresì parte del contratto, in quanto parte integrante e sostanziale del progetto di cui al comma 1, le relazioni e gli elaborati presentati dall'appaltatore in sede di offerta.

Articolo 11.1-3 Disposizioni particolari riguardanti l'appalto

1. La sottoscrizione del contratto da parte dell'appaltatore equivale a dichiarazione di perfetta conoscenza e incondizionata accettazione anche dei suoi allegati, della legge, dei regolamenti e di tutte le norme vigenti in materia di lavori pubblici, nonché alla completa accettazione di tutte le norme che regolano il presente appalto, e del progetto per quanto attiene alla sua perfetta esecuzione.
2. Ai sensi dell'articolo 106, commi 2 e 3, del Regolamento generale, l'appaltatore dà atto, senza riserva alcuna, della piena conoscenza e disponibilità degli atti progettuali e della documentazione, della disponibilità dei siti, dello stato dei luoghi, delle condizioni pattuite in sede di offerta e ogni altra circostanza che interessi i lavori, che, come da apposito verbale sottoscritto col RUP, consentono l'immediata esecuzione dei lavori.

Articolo 11.1-4 Fallimento dell'appaltatore

1. In caso di fallimento dell'appaltatore la Stazione appaltante si avvale, senza pregiudizio per ogni altro diritto e azione a tutela dei propri interessi, della procedura prevista dagli articoli 136, 138 e 140 del Codice dei contratti.
2. Se l'esecutore è un raggruppamento temporaneo, in caso di fallimento dell'impresa mandataria o di una impresa mandante trovano applicazione rispettivamente i commi 18 e 19 dell'articolo 37 del Codice dei contratti.

Articolo 11.1-5 Rappresentante dell'appaltatore e domicilio; direttore di cantiere

1. L'appaltatore deve eleggere domicilio ai sensi e nei modi di cui all'articolo 2 del capitolato generale d'appalto; a tale domicilio si intendono ritualmente effettuate tutte le intimazioni, le assegnazioni di termini e ogni altra notificazione o comunicazione dipendente dal contratto.
2. L'appaltatore deve altresì comunicare, ai sensi e nei modi di cui all'articolo 3 del capitolato generale d'appalto, le generalità delle persone autorizzate a riscuotere.
3. Se l'appaltatore non conduce direttamente i lavori, deve depositare presso la Stazione appaltante, ai sensi e nei modi di cui all'articolo 4 del capitolato generale d'appalto, il mandato conferito con atto pubblico a persona idonea, sostituibile su richiesta motivata della Stazione appaltante. La direzione del cantiere è assunta dal direttore tecnico dell'impresa o da altro tecnico, avente comprovata esperienza in rapporto alle caratteristiche delle opere da eseguire. L'assunzione della direzione di cantiere da parte del direttore tecnico avviene mediante delega conferita da tutte le imprese operanti nel cantiere, con l'indicazione specifica delle attribuzioni da esercitare dal delegato anche in rapporto a quelle degli altri soggetti operanti nel cantiere.
4. L'appaltatore, tramite il direttore di cantiere assicura l'organizzazione, la gestione tecnica e la conduzione del cantiere. La DL ha il diritto di esigere il cambiamento del direttore di cantiere e del personale dell'appaltatore per disciplina, incapacità o grave negligenza. L'appaltatore è in tutti i casi responsabile dei danni causati dall'imperizia o dalla negligenza di detti soggetti, nonché della malafede o della frode nella somministrazione o nell'impiego dei materiali.
5. Ogni variazione del domicilio di cui al comma 1, o delle persona di cui ai commi 2, 3 o 4, deve essere tempestivamente notificata Stazione appaltante; ogni variazione della persona di cui al comma 3 deve essere accompagnata dal deposito presso la Stazione appaltante del nuovo atto di mandato.

Articolo II.I-6 Norme generali sui materiali, i componenti, i sistemi e l'esecuzione

1. Nell'esecuzione di tutte le lavorazioni, le opere, le forniture, i componenti, anche relativamente a sistemi e subsistemi di impianti tecnologici oggetto dell'appalto, devono essere rispettate tutte le prescrizioni di legge e di regolamento in materia di qualità, provenienza e accettazione dei materiali e componenti nonché, per quanto concerne la descrizione, i requisiti di prestazione e le modalità di esecuzione di ogni categoria di lavoro, tutte le indicazioni contenute o richiamate contrattualmente nel capitolato speciale di appalto, negli elaborati grafici delle progettazioni definitiva ed esecutiva e nella descrizione delle singole voci allegata allo stesso capitolato.
2. Per quanto riguarda l'accettazione, la qualità e l'impiego dei materiali, la loro provvista, il luogo della loro provenienza e l'eventuale sostituzione di quest'ultimo, si applicano rispettivamente l'articolo 167 del Regolamento generale e gli articoli 16 e 17 del capitolato generale d'appalto.
3. L'appaltatore, sia per sé che per i propri fornitori, deve garantire che i materiali da costruzione utilizzati siano conformi al d.P.R. 21 aprile 1993, n. 246.
4. L'appaltatore, sia per sé che per i propri eventuali subappaltatori, deve garantire che l'esecuzione delle opere sia conforme alle «Norme tecniche per le costruzioni» approvate con il decreto del Ministro delle infrastrutture 14 gennaio 2008 (in Gazzetta Ufficiale n. 29 del 4 febbraio 2008).

Articolo II.I-7 Convenzioni in materia di valuta e termini

1. In tutti gli atti predisposti dalla Stazione appaltante i valori in cifra assoluta si intendono in euro.
2. In tutti gli atti predisposti dalla Stazione appaltante i valori in cifra assoluta, ove non diversamente specificato, si intendono I.V.A. esclusa.
3. Tutti i termini di cui al presente Capitolato speciale, se non diversamente stabilito nella singola disposizione, sono computati in conformità al Regolamento CEE 3 giugno 1971, n. 1182.

PARTE III. *TERMINI PER LA PROGETTAZIONE E L'ESECUZIONE*

Articolo III.I-1 Progettazione definitiva

1. La progettazione definitiva posta a base di gara, redatta a cura della Stazione appaltante, verificata, validata e approvata, come integrata dall'offerta tecnica dell'appaltatore e recepita dalla stessa Stazione appaltante mediante proprio provvedimento, costituisce elemento contrattuale vincolante per la progettazione esecutiva, alle condizioni di cui all'articolo III.I-2, nonché per l'esecuzione dei lavori.
2. Fermo restando quanto previsto dall'articolo VIII.I-4, costituisce parte integrante del progetto definitivo il piano di sicurezza e di coordinamento di cui all'articolo 100 del decreto legislativo n. 81 del 2008.
3. L'importo del corrispettivo per la progettazione esecutiva di cui al successivo articolo III.I-2, riportati nella tabella di cui all'articolo I.I-2, sono stati determinati dalla Stazione appaltante in sede di progettazione definitiva (posta a base di gara) sulla base dei criteri di cui d.m. n. 143 del 2013, come risulta dall'Allegato «CP» (corrispettivi per la progettazione).

Articolo III.I-2 Progettazione esecutiva: modalità e termini

1. Fermo restando quanto previsto dall'articolo 169 del Regolamento generale, dopo la stipulazione del contratto il RUP ordina all'appaltatore, con apposito provvedimento, di dare immediatamente inizio alla progettazione esecutiva. In applicazione analogica degli articoli 153, comma 1, secondo periodo e comma 4, del Regolamento generale e dell'articolo 11, comma 9, periodi terzo e quarto, e comma 12, del Codice dei contratti, il RUP può emettere il predetto ordine anche prima della stipulazione del contratto se il mancato avvio della progettazione esecutiva determina un grave danno all'interesse pubblico che l'opera appaltata è destinata a soddisfare, oppure la perdita di finanziamenti comunitari; ⁰ in tal caso nell'ordine sono indicate espressamente le motivazioni che giustificano l'immediato avvio della progettazione.
2. Se l'ordine di cui al comma 1 non è emesso o non perviene all'appaltatore entro 15 (quindici) giorni dalla stipulazione del contratto, lo stesso si intende comunque emesso e l'ordine si intende impartito e ricevuto alla data di scadenza del predetto termine.
3. La progettazione esecutiva deve essere redatta e consegnata alla Stazione appaltante **entro il termine perentorio di 120 (centoventi) giorni** dal provvedimento di cui al comma 1 o dal termine di cui al comma 2. La progettazione esecutiva non può prevedere alcuna variazione alla qualità e alle quantità delle lavorazioni previste nel progetto definitivo di cui all'articolo III.I-1, posto a base di gara; eventuali variazioni quantitative o qualitative non hanno alcuna influenza né sull'importo dei lavori che resta fisso e invariabile nella misura contrattuale, né sulla qualità dell'esecuzione, dei materiali, delle prestazioni e di ogni aspetto tecnico, che resta fissa e invariabile rispetto a quanto previsto dal progetto posto a base di gara. Sono ammesse le variazioni qualitative e quantitative, contenute entro un importo non superiore al 5 % (cinque per cento) ⁰ delle categorie di lavoro dell'appalto, come individuate nella tabella di cui all'articolo 5, che non incidano su eventuali prescrizioni degli enti competenti di cui all'articolo 16, comma 3, e che non comportino un aumento dell'importo del contratto stipulato.
4. Nel caso in cui si verifichi una delle ipotesi di cui all'articolo 132, comma 1, lettere a), b), c) o d), del Codice dei contratti, oppure nel caso di errori od omissioni riscontrati nel progetto posto a base di gara, le variazioni da apportarsi alla progettazione esecutiva sono valutate in base ai prezzi di cui all'articolo 46. La Stazione appaltante procede all'accertamento delle cause, condizioni e presupposti che hanno dato luogo alle variazioni nonché al concordamento dei nuovi prezzi entro 15 (quindici) giorni dall'accertamento della necessità di introdurre nella progettazione esecutiva la variazione al progetto posto a base di gara. L'assenso alla variante da parte della Stazione appaltante avviene mediante atto scritto comunicato tempestivamente all'appaltatore; con tale assenso può essere riconosciuta motivatamente una proroga al termine di cui al comma 5 previsto per la presentazione della progettazione esecutiva. Tale proroga deve essere adeguata alla complessità e importanza delle modifiche da apportare alla progettazione esecutiva ma non può comunque essere superiore ad un quarto del termine previsto inizialmente.
5. Durante la progettazione esecutiva il progettista deve coordinarsi con il soggetto o l'organo di verifica di cui all'articolo 112 del Codice dei contratti, mediante confronti costanti in modo da minimizzare i rischi di verifica

negativa. Il progettista deve altresì, se ciò sia opportuno, sentire il soggetto titolare della progettazione definitiva posta a base di gara e il coordinatore per la sicurezza in fase di progettazione, al fine di redigere la progettazione esecutiva nel modo più coerente e conforme possibile agli atti progettuali posti a base di gara. Ai sensi dell'articolo 24, comma 3, secondo periodo, del Regolamento generale, la redazione del progetto esecutivo deve avvenire nella sede o nelle sedi dichiarate in sede di offerta.

6. Unitamente alla progettazione esecutiva l'appaltatore deve predisporre e sottoscrivere la documentazione necessaria alla denuncia delle opere strutturali in cemento armato, cemento armato precompresso, acciaio o metallo⁰ ai sensi dell'articolo 65 del d.P.R. n. 380 del 2001 all'ottenimento dell'autorizzazione di cui agli articoli 82 e 93 del d.P.R. n. 380 del 2001, in ottemperanza alle procedure e alle condizioni della normativa regionale applicabile.⁰
8. Con il provvedimento di cui al comma 1 o con altri ordini di servizio tempestivamente trasmessi all'appaltatore in tempo utile, il RUP, ordina all'appaltatore medesimo di provvedere all'effettuazione di seguenti studi, indagini e verifiche di maggior dettaglio rispetto a quelli utilizzati per la redazione del progetto a base di gara, senza che ciò comporti compenso aggiuntivo alcuno a favore dell'appaltatore:
 - a) indagini geotecniche;
 - b) accertamenti sull'esistenza di eventuali cavità sotterranee e volte fondali;
 - c) accertamenti sulla qualità e conservazione della muratura esistente.
9. Se il RUP richiede ulteriori studi, indagini e verifiche di maggior dettaglio oltre a quelli di cui al comma 8, ciò non comporta compenso aggiuntivo alcuno a favore dell'appaltatore, e tali adempimenti devono essere assolti entro il termine di cui al comma 3; tuttavia con il provvedimento di cui al comma 1 il RUP può concedere motivatamente una proroga del termine di cui al predetto comma 3, strettamente necessaria all'esecuzione dei nuovi adempimenti.

Articolo III.I-3 Ritardo nella progettazione esecutiva

1. Fermo restando quanto previsto dall'articolo III.I-12, comma 1, in caso di mancato rispetto del termine per la consegna della progettazione esecutiva previsto dall'articolo III.I-2, comma 3, primo periodo, per ogni giorno naturale di ritardo è applicata la penale nella misura di cui al comma 2.
2. La penale è determinata nella misura prevista dall'articolo III.I-10, comma 1.
3. Non concorrono alle penali e pertanto non concorrono al decorso dei termini, i tempi necessari a partire dalla presentazione della progettazione esecutiva completa alla Stazione appaltante, fino all'approvazione da parte di quest'ultima. I termini restano pertanto sospesi per il tempo intercorrente tra la predetta presentazione, l'acquisizione di tutti i pareri, nulla osta o atti di assenso comunque denominati, da parte di qualunque organo, ente o autorità competente, nonché all'ottenimento della verifica positiva ai sensi dell'articolo 112 del Codice dei contratti, e la citata approvazione definitiva, sempre che i differimenti non siano imputabili all'appaltatore o ai progettisti dell'appaltatore.

Articolo III.I-4 Approvazione della progettazione esecutiva

1. Entro 45 (quarantacinque) giorni dalla presentazione della progettazione esecutiva da parte dell'appaltatore, essa è verificata dalla Stazione appaltante e, ottenuta la verifica favorevole ai sensi dell'articolo 112 del Codice dei contratti e degli articoli 45, 49, 52, 53 e 54, del Regolamento generale, è approvata dalla medesima Stazione appaltante, sentito il progettista del progetto definitivo posto a base di gara, entro i successivi 15 (quindici) giorni. Il provvedimento di approvazione è comunicato tempestivamente all'appaltatore a cura del RUP
2. Se nell'emissione dei pareri, nulla-osta, autorizzazioni o altri atti di assenso comunque denominati, oppure nei procedimenti di verifica o di approvazione di cui al comma 1, sono imposte prescrizioni e condizioni, queste devono essere accolte dall'appaltatore senza alcun aumento di spesa, sempre che non si tratti di condizioni ostative ai sensi dei successivi commi 4 o 5.
3. Se la progettazione esecutiva redatta a cura dell'appaltatore non è ritenuta meritevole di approvazione, il contratto

è risolto per inadempimento dell'appaltatore medesimo ai sensi dell'articolo 136 del Codice dei contratti. In tal caso nulla è dovuto all'appaltatore per le spese sostenute per la progettazione esecutiva.

4. Non è meritevole di approvazione la progettazione esecutiva:
 - a) che si discosta dalla progettazione definitiva approvata di cui all'articolo III.1.1, in modo da compromettere, anche parzialmente, le finalità dell'intervento, il suo costo o altri elementi significativi della stessa progettazione definitiva;
 - b) in contrasto con norme di legge o di regolamento in materia edilizia, urbanistica, di sicurezza, igienico sanitaria, superamento delle barriere architettoniche o altre norme speciali;
 - c) redatta in violazione di norme tecniche di settore, con particolare riguardo alle parti in sottosuolo, alle parti strutturali e a quelle impiantistiche;
 - d) che, secondo le normali cognizioni tecniche dei titolari dei servizi di ingegneria e architettura, non illustra compiutamente i lavori da eseguire o li illustra in modo non idoneo alla loro immediata esecuzione;
 - e) nella quale si riscontrano errori od omissioni progettuali come definite dal Codice dei contratti;
 - f) che, in ogni altro caso, comporta una sua attuazione in forma diversa o in tempi diversi rispetto a quanto previsto dalla progettazione definitiva approvata di cui all'articolo III.1.1.
5. Non è altresì meritevole di approvazione la progettazione esecutiva che, per ragioni imputabili ai progettisti che l'hanno redatta, non ottiene la verifica positiva ai sensi dell'articolo 112 del Codice dei contratti e degli articoli da 52 a 59 e 169, comma 9, del Regolamento generale, oppure che non ottenga i prescritti pareri, nulla-osta, autorizzazioni o altri atti di assenso comunque denominati il cui rilascio costituisce attività vincolata o, se costituisce attività connotata da discrezionalità tecnica, il mancato rilascio di tali pareri è imputabile a colpa o negligenza professionale del progettista.
6. In ogni altro caso di mancata approvazione della progettazione esecutiva, per cause non imputabili all'appaltatore, la Stazione appaltante recede dal contratto e, in deroga a quanto previsto dall'articolo 134 del Codice dei contratti, all'appaltatore sono riconosciuti i seguenti importi:
 - a) le spese contrattuali sostenute, ai sensi dell'articolo 139 del Regolamento generale;
 - b) le spese per la progettazione esecutiva come determinate in sede di aggiudicazione;
 - c) altre spese eventualmente sostenute e adeguatamente documentate, comunque in misura non superiore a quanto previsto dall'articolo 157, comma 1, del Regolamento generale.

Articolo III.1-5 *Consegna e inizio dei lavori*

1. L'esecuzione dei lavori ha inizio dopo l'approvazione formale del progetto esecutivo, in seguito a consegna, risultante da apposito verbale, da effettuarsi non oltre 30 (trenta)⁰ giorni dalla predetta approvazione, previa convocazione dell'esecutore.
2. Se nel giorno fissato e comunicato l'appaltatore non si presenta a ricevere la consegna dei lavori, la DL fissa un nuovo termine perentorio, non inferiore a 5 (cinque) giorni e non superiore a 15 (quindici) giorni; i termini per l'esecuzione decorrono comunque dalla data della prima convocazione. Decorso inutilmente il termine di anzidetto è facoltà della Stazione appaltante di risolvere il contratto e incamerare la cauzione definitiva, fermo restando il risarcimento del danno (ivi compreso l'eventuale maggior prezzo di una nuova aggiudicazione) se eccedente il valore della cauzione, senza che ciò costituisca motivo di pretese o eccezioni di sorta da parte dell'appaltatore. Se è indetta una nuova procedura per l'affidamento del completamento dei lavori, l'appaltatore è escluso dalla partecipazione in quanto l'inadempimento è considerato grave negligenza accertata.
3. E' facoltà della Stazione appaltante procedere in via d'urgenza alla consegna dei lavori, anche nelle more della stipulazione formale del contratto, ai sensi dell'articolo 153, comma 1, secondo periodo e comma 4, del Regolamento generale e dell'articolo 11, comma 9, periodi terzo e quarto, e comma 12, del Codice dei contratti, se il mancato inizio dei lavori determina un grave danno all'interesse pubblico che l'opera appaltata è destinata a soddisfare, oppure la perdita di finanziamenti comunitari; ⁰ la DL provvede in via d'urgenza su autorizzazione del RUP e indica espressamente sul verbale le motivazioni che giustificano l'immediato avvio dei lavori, nonché le

lavorazioni da iniziare immediatamente.

4. Prima della redazione del verbale di consegna di cui al comma 1, il RUP accerta l'avvenuto adempimento degli obblighi di cui agli articoli VIII.I.-1, VIII.I.-4 e VIII.I.-5 e ne comunica l'esito alla DL. La redazione del verbale di consegna è subordinata a tale positivo accertamento, in assenza del quale il verbale di consegna è inefficace e i lavori non possono essere iniziati. L'inizio dei lavori è comunque subordinato all'approvazione di cui al comma 6 e alla sottoscrizione del verbale di cantierabilità di cui all'articolo 106, comma 3, del Regolamento generale.
5. Le disposizioni sulla consegna di cui al comma 2, anche in via d'urgenza ai sensi del comma 3, si applicano anche alle singole consegne frazionate, in presenza di temporanea indisponibilità di aree ed immobili; in tal caso si provvede ogni volta alla compilazione di un verbale di consegna provvisorio e l'ultimo di questi costituisce verbale di consegna definitivo anche ai fini del computo dei termini per l'esecuzione, se non diversamente determinati. Il comma 2 si applica limitatamente alle singole parti consegnate, se l'urgenza è limitata all'esecuzione di alcune di esse.
6. L'inizio dei lavori non può avvenire se non è accertata l'avvenuta denuncia delle opere strutturali in cemento armato, cemento armato precompresso, acciaio o metallo ⁰o l'avvenuto rilascio dell'autorizzazione di cui all'articolo III.I.-2, comma 6. ⁰

Articolo III.I-6 Termini per l'ultimazione dei lavori

1. Il tempo utile per ultimare tutti i lavori compresi nell'appalto è fissato in giorni 365 (trecentosessantacinque) naturali consecutivi decorrenti dalla data del verbale di consegna dei lavori.
2. Nel calcolo del tempo di cui al comma 1 è tenuto conto delle ferie contrattuali e delle ordinarie difficoltà e degli ordinari impedimenti in relazione agli andamenti stagionali e alle relative condizioni climatiche.
3. L'appaltatore si obbliga alla rigorosa ottemperanza al cronoprogramma dei lavori che potrà fissare scadenze inderogabili per l'approntamento delle opere necessarie all'inizio di forniture e lavori da effettuarsi da altre ditte per conto della Stazione appaltante oppure necessarie all'utilizzazione, prima della fine dei lavori e previa emissione del certificato di collaudo provvisorio, riferito alla sola parte funzionale delle opere.
4. Il termine per ultimare i lavori di cui al comma 1 è il valore posto a base di gara; il termine contrattuale vincolante è determinato applicando al termine di cui al comma 1 la riduzione percentuale in ragione dell'offerta di ribasso sullo stesso termine, presentata dall'appaltatore in sede di gara; il cronoprogramma dei lavori di cui al comma 3 è automaticamente adeguato di conseguenza, in ogni sua fase, mediante una riduzione proporzionale di tutti i tempi previsti. Il programma esecutivo dei lavori di cui all'articolo III.I.-11 è redatto sulla base del termine contrattuale per ultimare i lavori, ridotto ai sensi del presente comma.

Articolo III.I-7 Proroghe

1. Se l'appaltatore, per causa a esso non imputabile, non è in grado di ultimare i lavori nel termine contrattuale di cui all'articolo III.I-6, può chiedere la proroga, presentando apposita richiesta motivata almeno 45 giorni prima della scadenza del termine di cui al predetto all'articolo III.I-6.
2. In deroga a quanto previsto al comma 1, la richiesta può essere presentata anche se mancano meno di 45 giorni alla scadenza del termine di cui all'articolo III.I-6, comunque prima di tale scadenza, se le cause che hanno determinato la richiesta si sono verificate posteriormente; in questo caso la richiesta deve essere motivata anche in relazione alla specifica circostanza della tardività.
3. La richiesta è presentata alla DL il quale la trasmette tempestivamente al RUP, corredata dal proprio parere; se la richiesta è presentata direttamente al RUP questi acquisisce tempestivamente il parere della DL.
4. La proroga è concessa o negata con provvedimento scritto del RUP entro 30 giorni dal ricevimento della richiesta; il RUP può prescindere dal parere della DL se questi non si esprime entro 10 giorni e può discostarsi dallo stesso parere; nel provvedimento è riportato il parere della DL se questo è difforme dalle conclusioni del RUP
5. Nei casi di cui al comma 2 i termini di 30 giorni e di 10 giorni di cui al comma 4 sono ridotti rispettivamente a 10 giorni e a 3 giorni; negli stessi casi se la proroga è concessa formalmente dopo la scadenza del termine di cui

all'articolo III.I-6, essa ha effetto retroattivo a partire da tale ultimo termine.

6. La mancata determinazione del RUP entro i termini di cui ai commi 1, 2 o 5 costituisce rigetto della richiesta.
7. Trova altresì applicazione l'articolo 159, commi 8, 9 e 10, del Regolamento generale.

Articolo III.I-8 Sospensioni ordinate dalla DL

1. In caso di forza maggiore, condizioni climatologiche oggettivamente eccezionali od altre circostanze speciali che impediscono in via temporanea che i lavori procedano utilmente a regola d'arte, la DL d'ufficio o su segnalazione dell'appaltatore può ordinare la sospensione dei lavori redigendo apposito verbale sentito l'appaltatore; costituiscono circostanze speciali le situazioni che determinano la necessità di procedere alla redazione di una variante in corso d'opera nei casi previsti dall'articolo 132, comma 1, lettere a), b), c) e d), del Codice dei contratti; nessun indennizzo spetta all'appaltatore per le sospensioni di cui al presente articolo.
2. Il verbale di sospensione deve contenere:
 - a) l'indicazione dello stato di avanzamento dei lavori;
 - b) l'adeguata motivazione a cura della DL;
 - c) l'eventuale imputazione delle cause ad una delle parti o a terzi, se del caso anche con riferimento alle risultanze del verbale di consegna o alle circostanze sopravvenute.
3. Il verbale di sospensione è controfirmato dall'appaltatore, deve pervenire al RUP entro il quinto giorno naturale successivo alla sua redazione e deve essere restituito controfirmato dallo stesso o dal suo delegato; se il RUP non si pronuncia entro 5 giorni dal ricevimento, il verbale si dà per riconosciuto e accettato dalla Stazione appaltante. Se l'appaltatore non interviene alla firma del verbale di sospensione o rifiuta di sottoscriverlo, oppure appone sullo stesso delle riserve, si procede a norma dell'articolo 165 del Regolamento generale.
4. In ogni caso la sospensione opera dalla data di redazione del verbale, accettato dal RUP o sul quale si sia formata l'accettazione tacita; non possono essere riconosciute sospensioni, e i relativi verbali non hanno alcuna efficacia, in assenza di adeguate motivazioni o le cui motivazioni non siano riconosciute adeguate da parte del RUP. Il verbale di sospensione ha efficacia dal quinto giorno antecedente la sua presentazione al RUP, se il predetto verbale gli è stato trasmesso dopo il quinto giorno dalla redazione oppure reca una data di decorrenza della sospensione anteriore al quinto giorno precedente la data di trasmissione.
6. Il verbale di sospensione ha efficacia dal quinto giorno antecedente la sua presentazione al RUP, se il predetto verbale gli è trasmesso dopo il quinto giorno dalla redazione oppure reca una data di decorrenza della sospensione anteriore al quinto giorno precedente la data di trasmissione.
5. Non appena cessate le cause della sospensione la DL redige il verbale di ripresa che, oltre a richiamare il precedente verbale di sospensione, deve indicare i giorni di effettiva sospensione e il conseguente nuovo termine contrattuale dei lavori differito di un numero di giorni pari all'accertata durata della sospensione. Il verbale di ripresa dei lavori è controfirmato dall'appaltatore e trasmesso al RUP; esso è efficace dalla data della comunicazione all'appaltatore.
6. Se la sospensione, o le sospensioni se più di una, durano per un periodo di tempo superiore ad un quarto della durata complessiva prevista all'articolo III.I-6, o comunque superano 6 mesi complessivamente, l'appaltatore può richiedere lo scioglimento del contratto senza indennità; la Stazione appaltante può opporsi allo scioglimento del contratto ma, in tal caso, riconosce al medesimo la rifusione dei maggiori oneri derivanti dal prolungamento della sospensione oltre i termini suddetti, iscrivendoli nella documentazione contabile.
7. Le disposizioni di cui ai commi precedenti si applicano anche a sospensioni parziali e riprese parziali che abbiano per oggetto parti determinate dei lavori, da indicare nei relativi verbali; in tal caso il differimento dei termini contrattuali è pari ad un numero di giorni costituito dal prodotto dei giorni di sospensione per il rapporto tra l'ammontare dei lavori sospesi e l'importo totale dei lavori previsto nello stesso periodo secondo il programma esecutivo dei lavori di cui all'articolo III.I-11.

Articolo III.I-9 Sospensioni ordinate dal RUP

1. Il RUP può ordinare la sospensione dei lavori per cause di pubblico interesse o particolare necessità; l'ordine è trasmesso contemporaneamente all'appaltatore e alla DL ed ha efficacia dalla data di emissione.
2. Lo stesso RUP determina il momento in cui sono venute meno le ragioni di pubblico interesse o di particolare necessità che lo hanno indotto ad ordinare la sospensione dei lavori ed emette l'ordine di ripresa, trasmesso tempestivamente all'appaltatore e alla DL.
3. Per quanto non diversamente disposto dal presente articolo, agli ordini di sospensione e di ripresa emessi dal RUP si applicano le disposizioni dell'articolo III.I-8, commi 2, 3, 5, 6 e 7, in materia di verbali di sospensione e di ripresa dei lavori, in quanto compatibili.

Articolo III.I-10 Penali in caso di ritardo - Premio di accelerazione ()

1. Ai sensi dell'articolo 145, comma 3, del Regolamento generale, nel caso di mancato rispetto del termine stabilito per l'ultimazione dei lavori, per ogni giorno naturale consecutivo di ritardo viene applicata una penale pari allo 1,00 per mille (euro uno e centesimi zero ogni mille) ⁰ dell'importo contrattuale.

Articolo III.I-11 Programma esecutivo dei lavori dell'appaltatore e piano di qualità ()

1. Ai sensi dell'articolo 43, comma 10, del Regolamento generale, entro i termini per la consegna della progettazione esecutiva di cui all'articolo III.I-2, comma 3, e comunque prima dell'inizio dei lavori, l'appaltatore predispone e consegna alla DL un proprio programma esecutivo dei lavori, elaborato in relazione alle proprie tecnologie, alle proprie scelte imprenditoriali e alla propria organizzazione lavorativa; tale programma deve riportare per ogni lavorazione, le previsioni circa il periodo di esecuzione nonché l'ammontare presunto, parziale e progressivo, dell'avanzamento dei lavori alle date contrattualmente stabilite per la liquidazione dei certificati di pagamento deve essere coerente con i tempi contrattuali di ultimazione e deve essere approvato dalla DL, mediante apposizione di un visto, entro cinque giorni dal ricevimento. Trascorso il predetto termine senza che la DL si sia pronunciata il programma esecutivo dei lavori si intende accettato, fatte salve palesi illogicità o indicazioni erronee incompatibili con il rispetto dei termini di ultimazione. ⁰
2. Il programma esecutivo dei lavori dell'appaltatore può essere modificato o integrato dalla Stazione appaltante, mediante ordine di servizio, ogni volta che sia necessario alla miglior esecuzione dei lavori e in particolare:
 - a) per il coordinamento con le prestazioni o le forniture di imprese o altre ditte estranee al contratto;
 - b) per l'intervento o il mancato intervento di società concessionarie di pubblici servizi le cui reti siano coinvolte in qualunque modo con l'andamento dei lavori, purché non imputabile ad inadempimenti o ritardi della Stazione appaltante;
 - c) per l'intervento o il coordinamento con autorità, enti o altri soggetti diversi dalla Stazione appaltante, che abbiano giurisdizione, competenze o responsabilità di tutela sugli immobili, i siti e le aree comunque interessate dal cantiere; a tal fine non sono considerati soggetti diversi le società o aziende controllate o partecipate dalla Stazione appaltante o soggetti titolari di diritti reali sui beni in qualunque modo interessati dai lavori intendendosi, in questi casi, ricondotta la fattispecie alla responsabilità gestionale della Stazione appaltante;
 - d) per la necessità o l'opportunità di eseguire prove sui campioni, prove di carico e di tenuta e funzionamento degli impianti, nonché collaudi parziali o specifici;
 - e) se è richiesto dal coordinatore per la sicurezza e la salute nel cantiere, in ottemperanza all'articolo 92, comma 1, del Decreto n. 81 del 2008. In ogni caso il programma esecutivo dei lavori deve essere coerente con il piano di sicurezza e di coordinamento del cantiere, eventualmente integrato ed aggiornato.
3. I lavori sono comunque eseguiti nel rispetto del cronoprogramma predisposto dalla Stazione appaltante e integrante il progetto posto a base di gara; tale cronoprogramma può essere modificato dalla Stazione appaltante al verificarsi delle condizioni di cui al comma 2.

Articolo III.I-12 Inderogabilità dei termini di progettazione ed esecuzione

1. Non costituiscono motivo di proroga dell'inizio dell'attività di progettazione esecutiva:
 - a) la necessità di rilievi, indagini, sondaggi, accertamenti o altri adempimenti simili, già previsti nel presente Capitolato speciale o che l'appaltatore o i progettisti dell'appaltatore ritenessero di dover effettuare per procedere alla progettazione esecutiva, salvo che si tratti di adempimenti imprevisi ordinati esplicitamente dal RUP per i quali è concessa la proroga ai sensi dell'articolo III.I-2, comma 9;
 - b) l'esecuzione di accertamenti integrativi che l'appaltatore ritenesse di dover effettuare per la esecuzione delle opere di fondazione, delle strutture e degli impianti, salvo che siano ordinati dalla DL o espressamente approvati da questa;
 - c) le eventuali controversie tra l'appaltatore e i progettisti che devono redigere o redigono la progettazione esecutiva.
2. Non costituiscono motivo di proroga dell'inizio dei lavori, della loro mancata regolare o continuativa conduzione secondo il relativo programma o della loro ritardata ultimazione:
 - a) il ritardo nell'installazione del cantiere e nell'allacciamento alle reti tecnologiche necessarie al suo funzionamento, per l'approvvigionamento dell'energia elettrica e dell'acqua;
 - b) l'adempimento di prescrizioni, o il rimedio a inconvenienti o infrazioni riscontrate dalla DL o dagli organi di vigilanza in materia sanitaria e di sicurezza, ivi compreso il coordinatore per la sicurezza in fase di esecuzione, se nominato;
 - c) l'esecuzione di accertamenti integrativi che l'appaltatore ritenesse di dover effettuare per la esecuzione delle opere di fondazione, delle strutture e degli impianti, salvo che siano ordinati dalla DL o espressamente approvati da questa;
 - d) il tempo necessario per l'esecuzione di prove sui campioni, di sondaggi, analisi e altre prove assimilabili;
 - e) il tempo necessario per l'espletamento degli adempimenti a carico dell'appaltatore comunque previsti dal presente Capitolato speciale;
 - f) le eventuali controversie tra l'appaltatore e i fornitori, subappaltatori, affidatari, altri incaricati dall'appaltatore né i ritardi o gli inadempimenti degli stessi soggetti;
 - g) le eventuali vertenze a carattere aziendale tra l'appaltatore e il proprio personale dipendente;
 - h) le sospensioni disposte dalla Stazione appaltante, dalla DL, dal Coordinatore per la sicurezza in fase di esecuzione o dal RUP per inosservanza delle misure di sicurezza dei lavoratori nel cantiere o inosservanza degli obblighi retributivi, contributivi, previdenziali o assistenziali nei confronti dei lavoratori impiegati nel cantiere;
 - i) le sospensioni disposte dal personale ispettivo del Ministero del lavoro e della previdenza sociale in relazione alla presenza di personale non risultante dalle scritture o da altra documentazione obbligatoria o in caso di reiterate violazioni della disciplina in materia di superamento dei tempi di lavoro, di riposo giornaliero e settimanale, ai sensi dell'articolo 14 del Decreto n. 81 del 2008, fino alla relativa revoca.
3. Non costituiscono altresì motivo di differimento dell'inizio dei lavori, della loro mancata regolare o continuativa conduzione secondo il relativo programma o della loro ritardata ultimazione i ritardi o gli inadempimenti di ditte, imprese, fornitori, tecnici o altri, titolari di rapporti contrattuali con la Stazione appaltante, se l'appaltatore non abbia tempestivamente denunciato per iscritto alla Stazione appaltante medesima le cause imputabili a dette ditte, imprese o fornitori o tecnici.
4. Non costituiscono altresì motivo di proroga dell'inizio dei lavori, della loro mancata regolare o continuativa conduzione secondo il relativo programma o della loro ritardata ultimazione la mancata o la ritardata consegna della progettazione esecutiva alla Stazione appaltante, né gli inconvenienti, gli errori e le omissioni nella progettazione esecutiva.
5. Le cause di cui ai commi 1, 2, 3 e 4 non possono costituire motivo per la richiesta di proroghe di cui all'articolo III.I.-7, di sospensione dei lavori di cui all'articolo III.I.-8, per la disapplicazione delle penali di cui all'articolo III.I.10, né

possono costituire ostacolo all'eventuale risoluzione del Contratto ai sensi dell'articolo III.I.-13.

Articolo III.I-13 Risoluzione del contratto per mancato rispetto dei termini

1. L'eventuale ritardo dell'appaltatore rispetto ai termini per la presentazione della progettazione esecutiva ai sensi all'articolo III.I-2, comma 3, superiore a 30 (trenta) ⁰giorni naturali consecutivi, produce la risoluzione del contratto, a discrezione della Stazione appaltante e senza obbligo di ulteriore motivazione, ai sensi dell'articolo 136 del Codice dei contratti, per grave inadempimento dell'appaltatore, senza necessità di messa in mora, diffida o altro adempimento.
2. L'eventuale ritardo imputabile all'appaltatore nel rispetto dei termini per l'ultimazione dei lavori superiore a 30 (trenta) ⁰giorni naturali consecutivi produce la risoluzione del contratto, a discrezione della Stazione appaltante e senza obbligo di ulteriore motivazione, ai sensi dell'articolo 136 del Codice dei contratti.
3. La risoluzione del contratto ai sensi dei commi 1 e 2 trova applicazione dopo la formale messa in mora dell'appaltatore con assegnazione di un termine per compiere i lavori e in contraddittorio con il medesimo appaltatore.
4. Nel caso di risoluzione del contratto la penale di cui all'articolo III.I-10, comma 1, è computata sul periodo determinato sommando il ritardo accumulato dall'appaltatore rispetto al programma esecutivo dei lavori e il termine assegnato dalla DL per compiere i lavori con la messa in mora di cui al comma 3.
5. Sono dovuti dall'appaltatore i danni subiti dalla Stazione appaltante in seguito alla risoluzione del contratto, comprese le eventuali maggiori spese connesse al completamento dei lavori affidato a terzi. Per il risarcimento di tali danni la Stazione appaltante può trattenere qualunque somma maturata a credito dell'appaltatore in ragione dei lavori eseguiti nonché rivalersi sulla garanzia fideiussoria.

PARTE IV. CONTABILIZZAZIONE DEI LAVORI

Articolo IV.I-1 Lavori a corpo

Non applicabile in quanto l' appalto è per lavori a misura.

Articolo IV.I-2 Lavori a misura

1. Le quantità dei lavori e delle provviste saranno determinate con metodi geometrici o a numero, in relazione a quanto previsto nell' elenco prezzi.

2. I lavori saranno liquidati in base alle misure fissate dal progetto anche se dalle misure di controllo rilevate dagli incaricati dovessero risultare spessori, lunghezze e cubature effettivamente superiori. Soltanto nel caso in cui la Direzione dei Lavori abbia ordinato per iscritto maggiori dimensioni se ne terrà conto nella contabilizzazione. In nessun caso saranno tollerate dimensioni minori di quelle ordinate, le quali potranno essere motivo di rifacimento a carico dell' Impresa. Le misure saranno rilevate in contraddittorio mano a mano che si procederà all' esecuzione dei lavori e riportate su appositi libretti che saranno firmati dagli incaricati della Direzione dei Lavori e dall' Impresa. Resta sempre salva in ogni caso la possibilità di verifica e di rettifica in occasione delle operazioni di collaudo.

3. La qualità delle opere ai fini dell'applicazione o meno di riduzioni di compenso sarà valutata dalla Direzione Lavori, con attrezzature specializzate, usate direttamente o da società esperte nell'effettuazione di dette misure, sulla base delle indicazioni di valutazione contenute nelle Norme Tecniche.

4. Qualora nel corso dei lavori siano individuate nuove tecnologie o attrezzature di misura diverse da quelle indicate nelle Norme tecniche, ma maggiormente valide per la misurazione della qualità, la Direzione Lavori potrà usare queste attrezzature o metodologie senza che l'Impresa possa obiettare alcunché nelle eventuali riduzioni di prezzo che conseguiranno ai dati misurati.

Qualora si evidenziassero situazioni che, pur non pregiudizievoli per la stabilità e la sicurezza delle opere, dovessero comportare una riduzione qualitativa delle stesse (in termini di durabilità e di maggiori costi di manutenzione) l'Appaltatore dovrà produrre, a sua cura e spese, alla Direzione Lavori un progetto di risanamento delle opere. Il progetto dovrà contenere la valutazione del minor valore delle opere per effetto della minor qualità delle stesse, sia prima degli interventi di risanamento che successivamente alla esecuzione degli stessi.

Di tali differenze si terrà conto nella contabilizzazione delle opere risultate difettose.

5. La contabilizzazione delle opere e delle forniture è effettuata applicando alle quantità eseguite i prezzi unitari netti desunti dall'elenco dei prezzi unitari di cui all'articolo I.I-3, comma 2.

6. Gli oneri per la sicurezza sono anch' essi contabilizzati a misura e valutati sulla base dei relativi prezzi di elenco, con le relative quantità.

Articolo IV.I-3 Eventuali () lavori in economia

1. La contabilizzazione degli eventuali lavori in economia introdotti in sede di variante è effettuata con le modalità previste dall'articolo 179 del Regolamento generale, come segue:

- a) per quanti riguarda i materiali applicando il ribasso contrattuale ai prezzi unitari determinati contrattualmente;
- b) per quanto riguarda i trasporti, i noli e il costo del personale, secondo i prezzi vigenti al momento della loro esecuzione, incrementati delle percentuali per spese generali e utili (se non già comprese nei prezzi vigenti) ed applicando il ribasso contrattuale esclusivamente su queste due ultime componenti, determinate nelle misure di cui al comma 3.

2. Gli eventuali oneri di sicurezza individuati in economia sono valutati senza alcun ribasso, fermo restando che alle componenti stimate o contabilizzate in termini di manodopera, noli e trasporti, si applicano i prezzi vigenti al momento della loro esecuzione incrementati delle percentuali per spese generali e utili, determinate nelle misure

di cui al comma 3.

3. Ai fini di cui al comma 1, lettera b) e al comma 2, le percentuali di incidenza delle spese generali e degli utili, sono determinate nella misura prevista dalle analisi dei prezzi integranti il progetto a base di gara o, in assenza di queste, nelle misure minime previste dall'articolo V.I.-3, comma 2, lettere b) e c), del Regolamento generale.

Articolo IV.I-4 Valutazione dei manufatti e dei materiali a piè d'opera

1. In deroga all'articolo 180, commi 4 e 5, del Regolamento generale, non sono valutati i manufatti ed i materiali a piè d'opera, ancorché accettati dalla DL.

PARTE V. CAPO 5. DISCIPLINA ECONOMICA

Articolo V.I-1 Anticipazione del prezzo

1. Ai sensi dell'articolo 26-ter, della legge n. 98 del 2013, è dovuta all'appaltatore una somma, a titolo di anticipazione, pari al 10% (dieci per cento) dell'importo del contratto, da erogare dopo la sottoscrizione del contratto medesimo ed entro 15 (quindici) giorni dalla data di effettivo inizio dei lavori accertato dal RUP. Nel caso il contratto sia sottoscritto nel corso dell'ultimo trimestre dell'anno, l'anticipazione è erogata nel primo mese dell'anno successivo, sempre che sia stato accertato l'effettivo inizio dei lavori. La ritardata corresponsione dell'anticipazione obbliga al pagamento degli interessi corrispettivi a norma dell'articolo 1282 codice civile.
2. L'anticipazione è compensata nel corso dell'anno contabile nel quale è stata erogata, mediante trattenuta sull'importo di ogni certificato di pagamento emesso nello stesso anno. L'importo della trattenuta è determinato proporzionalmente suddividendo l'importo dell'anticipazione per le mensilità intercorrenti tra l'erogazione e la conclusione del primo anno contabile o la data prevista per l'ultimazione dei lavori, se anteriore; in ogni caso alla conclusione del primo anno contabile o all'ultimazione dei lavori, se anteriore, l'importo dell'anticipazione deve essere compensato integralmente.
3. L'anticipazione è revocata se l'esecuzione dei lavori non procede secondo i tempi contrattuali e, in tale caso, spettano alla Stazione appaltante anche gli interessi corrispettivi al tasso legale con decorrenza dalla data di erogazione della anticipazione.
4. Ai sensi dell'articolo 124, commi 1 e 2, del Regolamento generale, l'erogazione dell'anticipazione è subordinata alla prestazione, da parte dell'appaltatore, di apposita garanzia, alle seguenti condizioni:
 - a) importo garantito almeno pari all'anticipazione, maggiorato dell'I.V.A. all'aliquota di legge, maggiorato altresì del tasso legale di interesse applicato al periodo necessario al recupero dell'anticipazione stessa in base al periodo previsto per la compensazione di cui al comma 2;
 - b) la garanzia può essere ridotta gradualmente in corso d'opera, in proporzione alle quote di anticipazione recuperate in occasione di ogni parziale compensazione, fino all'integrale compensazione;
 - c) la garanzia è prestata mediante presentazione di atto di fideiussione rilasciato da una banca o da un intermediario finanziario autorizzato o polizza fideiussoria rilasciata da impresa di assicurazione, conforme alla scheda tecnica 1.3, allegata al decreto ministeriale 12 marzo 2004, n. 123, in osservanza delle clausole di cui allo schema tipo 1.3 allegato al predetto decreto;
 - d) per quanto non previsto trova applicazione l'articolo 3 del decreto del Ministro del tesoro 10 gennaio 1989 e l'articolo 140, commi 2 e 3, del Regolamento generale.
5. La fideiussione di cui al comma 4 è escussa dalla Stazione appaltante in caso di insufficiente compensazione ai sensi del comma 2 o in caso di revoca dell'anticipazione di cui al comma 3, salvo che l'appaltatore provveda direttamente con risorse proprie prima dell'escussione della fideiussione.
6. La Stazione procede all'escussione della fideiussione di cui al comma 4 in caso di insufficiente compensazione ai sensi del comma 2 o in caso di revoca dell'anticipazione di cui al comma 3, salvo che l'appaltatore provveda direttamente con risorse proprie prima della predetta escussione.
7. Al pagamento dell'anticipazione si applica la disciplina di cui all'articolo V.I.-3, comma 7.

Articolo V.I-2 Pagamento del corrispettivo per la progettazione esecutiva

1. Ai sensi dell'articolo 169, comma 8, del Regolamento generale, la Stazione appaltante provvede al pagamento del corrispettivo contrattuale per la progettazione esecutiva con le seguenti modalità: ⁰
 - a) un primo acconto, pari al 30 % (trenta per cento) ⁰ entro 30 (trenta) giorni dalla consegna dei lavori di cui all'articolo III.I-5;
 - b) un secondo acconto, pari al pari al 30 % (trenta per cento) ⁰ entro i successivi 30 (trenta)⁰ giorni;
 - c) il saldo, entro i successivi 30 (trenta)⁰ giorni.

2. I pagamenti di cui al comma 1 sono subordinati alla regolare approvazione della progettazione esecutiva redatta a cura dell'appaltatore e, anche dopo la loro erogazione, restano subordinati al mancato verificarsi di errori od omissioni progettuali. Sul corrispettivo della progettazione esecutiva non è prevista alcuna ritenuta di garanzia.

3. Se la progettazione esecutiva è eseguita dallo staff tecnico dell'appaltatore, di cui all'articolo 79, comma 7, del Regolamento generale, il pagamento dei corrispettivi di cui al comma 1 è effettuato a favore dell'appaltatore, in tal caso trova applicazione la disciplina di cui all'articolo V.I-3, comma 7.

4. Se la progettazione esecutiva è eseguita da progettisti non appartenenti allo staff tecnico dell'appaltatore, di cui all'articolo 79, comma 7, del Regolamento generale, ma indicati o associati temporaneamente ai fini dell'esecuzione del contratto, il pagamento dei corrispettivi di cui al comma 1 è effettuato a favore dell'appaltatore, purché questi presenti le fatture quietanziate da parte dei progettisti, entro i successivi 15 giorni, pena la trattenuta del medesimo importo sul primo successivo pagamento utile a suo favore o rivalsa sulla cauzione definitiva di cui all'articolo 40.

5. Il pagamento di cui al comma 4 è effettuato previa acquisizione del DURC del progettista, ai sensi dell'articolo X.I-4, comma 2. Qualora il progettista non abbia dipendenti o collaboratori soggetti alla contribuzione all'INPS (comprese le gestioni separate) o all'INAIL, sia iscritto alle Casse professionali autonome e, comunque, non sia tenuto all'iscrizione né all'INPS (comprese le gestioni separate) né all'INAIL, in luogo del DURC deve essere acquisita la dichiarazione sostitutiva di atto notorio in tal senso, salvo che questa sia già nella disponibilità della Stazione appaltante e le condizioni ivi dichiarate non abbiano subito variazioni.

Articolo V.I-3 Pagamenti in acconto

1. Le rate di acconto sono dovute ogni qualvolta l'importo dei lavori eseguiti, contabilizzati ai sensi degli articoli IV.I-1, IV.I-2, IV.I-3, IV.I-4 raggiungono un importo non inferiore a euro 250.000,00 (euro duecentocinquantamila), ⁰ determinato:
 - a) al netto del ribasso d'asta contrattuale applicato agli elementi di costo come previsto all'articolo I.I-2, comma 4;
 - b) incrementato della quota relativa degli oneri di sicurezza previsti nella tabella di cui all'articolo I.I-5;
 - c) al netto della ritenuta di cui al comma 2;
 - d) al netto dell'importo degli stati di avanzamento precedenti.
2. Ai sensi dell'articolo 4, comma 3, del Regolamento generale, a garanzia dell'osservanza delle norme in materia di contribuzione previdenziale e assistenziale, sull'importo netto progressivo dei lavori è operata una ritenuta dello 0,50% (zero virgola cinquanta per cento), da liquidarsi, nulla ostando, in sede di conto finale.
3. Entro 45 (quarantacinque) giorni dal verificarsi delle condizioni di cui al comma 1:
 - a) la DL redige la contabilità ed emette lo stato di avanzamento dei lavori, ai sensi dell'articolo 194 del Regolamento generale, che deve recare la dicitura: «lavori a tutto il» con l'indicazione della data di chiusura;
 - b) il RUP emette il conseguente certificato di pagamento, ai sensi dell'articolo 195 del Regolamento generale, che deve riportare esplicitamente il riferimento al relativo stato di avanzamento dei lavori di cui alla lettera a), con l'indicazione della data di emissione. Sul certificato di pagamento è operata la ritenuta per la compensazione dell'anticipazione ai sensi dell'articolo V.I-1, comma 2.
4. La Stazione appaltante provvede al pagamento del predetto certificato entro i successivi 30 (trenta) giorni, mediante emissione dell'apposito mandato e alla successiva erogazione a favore dell'appaltatore, previa presentazione di regolare fattura fiscale, ai sensi dell'articolo 185 del decreto legislativo 18 agosto 2000, n. 267.
5. Ai sensi dell'articolo 141, comma 3, del Regolamento generale, se i lavori rimangono sospesi per un periodo superiore a 45 (quarantacinque) giorni per cause non dipendenti dall'appaltatore, si provvede alla redazione dello stato di avanzamento e all'emissione del certificato di pagamento, prescindendo dall'importo minimo di cui al comma 1.
6. In deroga alla previsione del comma 1, se i lavori eseguiti raggiungono un importo pari o superiore al 90% (novanta

per cento) dell'importo contrattuale, può essere emesso uno stato di avanzamento per un importo inferiore a quello minimo previsto allo stesso comma 1, ma non superiore al 95% (novantacinque per cento) dell'importo contrattuale. Non può essere emesso alcun stato di avanzamento quando la differenza tra l'importo contrattuale e i certificati di pagamento già emessi sia inferiore al 10 % (dieci per cento) ⁰ dell'importo contrattuale medesimo. L'importo residuo dei lavori è contabilizzato nel conto finale e liquidato ai sensi dell'articolo 33. Ai fini del presente comma per importo contrattuale si intende l'importo del contratto originario eventualmente adeguato in base all'importo degli atti di sottomissione approvati.

7. L'emissione di ogni certificato di pagamento è subordinata:
 - a) all'acquisizione del DURC dell'appaltatore e degli eventuali subappaltatori, ai sensi dell'articolo X.I.-4, comma 2; ai sensi dell'articolo V.I.-2, comma 7, della legge n. 98 del 2013, il titolo di pagamento deve essere corredato dal DURC, anche in formato elettronico;
 - b) all'acquisizione dell'attestazione di cui al successivo comma 8;
 - c) agli adempimenti di cui all'articolo IX.I.-3 in favore dei subappaltatori e subcontraenti, se sono stati stipulati contratti di subappalto o subcontratti di cui allo stesso articolo;
 - d) all'ottemperanza alle prescrizioni di cui all'articolo XII.I.-9 in materia di tracciabilità dei pagamenti;
 - e) ai sensi dell'articolo 48-bis del d.P.R. n. 602 del 1973, introdotto dall'articolo 2, comma 9, della legge n. 286 del 2006, all'accertamento, da parte della Stazione appaltante, che il beneficiario non sia inadempiente all'obbligo di versamento derivante dalla notifica di una o più cartelle di pagamento per un ammontare complessivo pari almeno all'importo da corrispondere con le modalità di cui al d.m. 18 gennaio 2008, n. 40. In caso di inadempimento accertato, il pagamento è sospeso e la circostanza è segnalata all'agente della riscossione competente per territorio.
8. Ai sensi dell'articolo 35, commi 28, 28-bis e 28-ter, della legge n. 248 del 2006, come modificato dall'articolo 13-ter della legge n. 134 del 2012, poi dall'articolo 50, comma 1, della legge 98 del 2013, nessun pagamento può essere erogato prima dell'acquisizione dell'asseverazione di un responsabile del centro di assistenza fiscale o di un soggetto abilitato ai sensi dell'articolo 35, comma 1, del decreto legislativo 9 luglio 1997, n. 241 e dell'articolo 3, comma 3, lettera a), del d.P.R. 22 luglio 1998, n. 322, attestante che gli adempimenti fiscali, consistenti nel versamento delle ritenute fiscali sui redditi di lavoro dipendente dovute all'Erario in relazione alle prestazioni effettuate nell'ambito del rapporto contrattuale, scaduti alla data del pagamento della rata, siano stati correttamente eseguiti dall'appaltatore e dagli eventuali subappaltatori. In luogo di tale attestazione può essere presentata una dichiarazione sostitutiva, resa ai sensi del d.P.R. n. 445 del 2000, con cui l'appaltatore, e l'eventuale subappaltatore, attesta l'avvenuto adempimento dei predetti obblighi, con i contenuti e le modalità di cui alla Circolare dell'Agenzia delle Entrate, Ufficio Registro e altri Tributi Indiretti, n. 40/E dell'8 ottobre 2012.
9. In caso di ritardo nel pagamento delle retribuzioni dovute al personale dipendente dell'appaltatore, dei subappaltatori o dei soggetti titolari di subappalti e cottimi, impiegato nel cantiere, il RUP invita per iscritto il soggetto inadempiente, e in ogni caso l'appaltatore, a provvedere entro 15 (quindici) giorni. Decorso infruttuosamente tale termine senza che sia stata contestata formalmente e motivatamente la fondatezza della richiesta, la Stazione appaltante provvede alla liquidazione del certificato di pagamento trattenendo una somma corrispondente ai crediti vantati dal personale dipendente, ai fini di cui all'articolo 58, comma 2.

Articolo V.I-4 Pagamenti a saldo

1. Il conto finale dei lavori è redatto entro 90 (novanta)⁰ giorni dalla data della loro ultimazione, accertata con apposito verbale; è sottoscritto dalla DL e trasmesso al RUP; col conto finale è accertato e proposto l'importo della rata di saldo, qualunque sia il suo ammontare, la cui liquidazione definitiva ed erogazione è subordinata all'emissione del certificato di cui al comma 3 e alle condizioni di cui al comma 4.

2. Il conto finale dei lavori deve essere sottoscritto dall'appaltatore, su richiesta del RUP, entro il termine perentorio di 15 (quindici)⁰ giorni; se l'appaltatore non firma il conto finale nel termine indicato, o se lo firma senza confermare le domande già formulate nel registro di contabilità, il conto finale si ha come da lui definitivamente accettato. Il RUP formula in ogni caso una sua relazione al conto finale.

3. La rata di saldo, unitamente alle ritenute di cui all'articolo IV.I-2, comma 2, nulla ostando, è pagata entro 45 (quarantacinque) ⁰ giorni dopo l'avvenuta emissione del certificato di collaudo provvisorio/di regolare esecuzione ⁰ previa presentazione di regolare fattura fiscale, ai sensi dell'articolo 185 del decreto legislativo 18 agosto 2000, n. 267.
4. Il pagamento della rata di saldo non costituisce presunzione di accettazione dell'opera, ai sensi dell'articolo 1666, secondo comma, del codice civile.
5. Il pagamento della rata di saldo è disposto solo a condizione che l'appaltatore presenti apposita garanzia fideiussoria ai sensi dell'articolo 141, comma 9, del Codice dei contratti e dell'articolo 124, comma 3, del Regolamento generale, emessa nei termini e con le condizioni che seguono:
 - a) un importo garantito almeno pari all'importo della rata di saldo, maggiorato dell'I.V.A. all'aliquota di legge, maggiorato altresì del tasso legale di interesse applicato al periodo di due anni;
 - b) efficacia dalla data di erogazione della rata di saldo con estinzione due anni dopo l'emissione del certificato di collaudo provvisorio;
 - c) prestata con atto di fideiussione rilasciato da una banca o da un intermediario finanziario autorizzato o con polizza fideiussoria rilasciata da impresa di assicurazione, conforme alla scheda tecnica 1.4, allegata al decreto ministeriale 12 marzo 2004, n. 123, in osservanza delle clausole di cui allo schema tipo 1.4 allegato al predetto decreto.
6. Salvo quanto disposto dall'articolo 1669 del codice civile, l'appaltatore risponde per la difformità ed i vizi dell'opera, ancorché riconoscibili, purché denunciati dalla Stazione appaltante entro 24 (ventiquattro) mesi dall'ultimazione dei lavori riconosciuta e accettata.
7. L'appaltatore e la DL devono utilizzare la massima diligenza e professionalità, nonché improntare il proprio comportamento a buona fede, al fine di evidenziare tempestivamente i vizi e i difetti riscontabili nonché le misure da adottare per il loro rimedio.
8. Al pagamento della rata a saldo si applicano le condizioni di cui all'articolo V.I-3, commi 7, 8 e 9.

Articolo V.I-5 Ritardi nel pagamento delle rate di acconto

1. Non sono dovuti interessi per i primi 45 (quarantacinque) giorni intercorrenti tra il verificarsi delle condizioni e delle circostanze per l'emissione del certificato di pagamento ai sensi dell'articolo 32 e la sua effettiva emissione e messa a disposizione della Stazione appaltante per la liquidazione; trascorso tale termine senza che sia emesso il certificato di pagamento, sono dovuti all'appaltatore gli interessi legali per i primi 60 (sessanta) giorni di ritardo; trascorso infruttuosamente anche questo termine spettano all'appaltatore gli interessi di mora nella misura stabilita con apposito decreto ministeriale di cui all'articolo 133, comma 1, del Codice dei contratti.
2. In caso di ritardo nel pagamento della rata di acconto rispetto al termine stabilito all'articolo V.I-3, comma 4, per causa imputabile alla Stazione appaltante, sulle somme dovute decorrono gli interessi moratori, nella misura pari al Tasso B.C.E. di riferimento di cui all'articolo 5, comma 2, del decreto legislativo n. 231 del 2002, maggiorato di 8 (otto) ⁰ punti percentuali.
3. Il pagamento degli interessi avviene d'ufficio in occasione del pagamento, in acconto o a saldo, immediatamente successivo, senza necessità di domande o riserve; il pagamento dei predetti interessi prevale sul pagamento delle somme a titolo di esecuzione dei lavori.
4. E' facoltà dell'appaltatore, trascorsi i termini di cui ai commi precedenti, oppure nel caso in cui l'ammontare delle rate di acconto, per le quali non sia stato tempestivamente emesso il certificato o il titolo di spesa, raggiunga il 15% (quindici) ⁰ dell'importo netto contrattuale, di agire ai sensi dell'articolo 1460 del codice civile, rifiutando di adempiere alle proprie obbligazioni se la Stazione appaltante non provveda contemporaneamente al pagamento integrale di quanto maturato; in alternativa, è facoltà dell'appaltatore, previa costituzione in mora della Stazione appaltante, promuovere il giudizio arbitrale per la dichiarazione di risoluzione del contratto, trascorsi 60 (sessanta) giorni dalla data della predetta costituzione in mora, in applicazione dell'articolo 133, comma 1, del Codice dei contratti.
5. Per ogni altra condizione trova applicazione l'articolo 144 del Regolamento generale.

Articolo V.I-6 Ritardi nel pagamento della rata di saldo

1. In caso di ritardo nel pagamento della rata di saldo rispetto al termine stabilito all'articolo 33, comma 3, per causa imputabile alla Stazione appaltante, sulle somme dovute decorrono gli interessi legali di mora nella misura di cui all'articolo V.I-5, comma 2.

Articolo V.I-7 Revisione prezzi e adeguamento del corrispettivo

1. Ai sensi dell'articolo 133, commi 2 e 3 del Codice dei contratti, e successive modifiche e integrazioni, è esclusa qualsiasi revisione dei prezzi e non trova applicazione l'articolo 1664, primo comma, del codice civile.
2. Ai sensi dell'articolo 133, commi 4, 5, 6 e 7, del Codice dei contratti, in deroga a quanto previsto dal comma 1, se il prezzo di singoli materiali da costruzione, per effetto di circostanze eccezionali, subisce variazioni in aumento o in diminuzione, superiori al 10 per cento rispetto al prezzo rilevato dal Ministero delle infrastrutture e dei trasporti nell'anno di presentazione dell'offerta con apposito decreto, si fa luogo a compensazioni, in aumento o in diminuzione, per la metà della percentuale eccedente il 10 per cento, alle seguenti condizioni:
 - a) le compensazioni in aumento sono ammesse con il limite di importo costituito da:
 - a.1) somme appositamente accantonate per imprevisti, nel quadro economico dell'intervento, in misura non inferiore all'1% (uno per cento) dell'importo dei lavori, al netto di quanto già eventualmente impegnato contrattualmente per altri scopi o con altri soggetti;
 - a.2) eventuali altre somme a disposizione della stazione appaltante per lo stesso intervento nei limiti della relativa autorizzazione di spesa;
 - a.3) somme derivanti dal ribasso d'asta, se non ne è stata prevista una diversa destinazione;
 - a.4) somme disponibili relative ad altri interventi ultimati di competenza della stazione appaltante nei limiti della residua spesa autorizzata e disponibile;
 - b) all'infuori di quanto previsto dalla lettera a), non possono essere assunti o utilizzati impegni di spesa comportanti nuovi o maggiori oneri per la stazione appaltante;
 - c) la compensazione è determinata applicando la metà della percentuale di variazione che eccede il 10% (dieci per cento) al prezzo dei singoli materiali da costruzione impiegati nelle lavorazioni contabilizzate nell'anno solare precedente al decreto ministeriale, nelle quantità accertate dalla DL;
 - d) le compensazioni sono liquidate senza necessità di iscrizione di riserve ma a semplice richiesta di una delle parti, accreditando o addebitando il relativo importo, a seconda del caso, ogni volta che siano maturate le condizioni di cui al presente comma, entro i successivi 60 (sessanta) giorni, a cura della DL se non è ancora stato emesso il certificato di collaudo provvisorio, a cura del RUP in ogni altro caso;
3. Fermo restando quanto previsto al comma 2, se, per cause non imputabili all'appaltatore, la durata dei lavori si protrae fino a superare i due anni dal loro inizio, al contratto si applica il prezzo chiuso, consistente nel prezzo dei lavori al netto del ribasso d'asta, aumentato di una percentuale, determinata con decreto ministeriale, da applicarsi, nel caso in cui la differenza tra il tasso di inflazione reale e il tasso di inflazione programmato nell'anno precedente sia superiore al 2% (due per cento), all'importo dei lavori ancora da eseguire per ogni anno intero previsto per l'ultimazione dei lavori stessi.
4. La compensazione dei prezzi di cui al comma 2 o l'applicazione dell'aumento sul prezzo chiuso di cui al comma 3, deve essere richiesta dall'appaltatore, con apposita istanza, entro 60 (sessanta) giorni dalla pubblicazione in Gazzetta dei relativi decreti ministeriali. Trascorso il predetto termine decade ogni diritto alla compensazione dei prezzi di cui al comma 2 e all'applicazione dell'aumento sul prezzo chiuso di cui al comma 3.

Articolo V.I-8 Anticipazione del pagamento di taluni materiali

1. Non è prevista l'anticipazione del pagamento sui materiali o su parte di essi.

Articolo V.I-9 Cessione del contratto e cessione dei crediti

1. E' vietata la cessione del contratto sotto qualsiasi forma; ogni atto contrario è nullo di diritto.
2. E' ammessa la cessione dei crediti, ai sensi del combinato disposto dell'articolo 117 del Codice dei contratti e della legge 21 febbraio 1991, n. 52, a condizione che il cessionario sia un istituto bancario o un intermediario finanziario iscritto nell'apposito Albo presso la Banca d'Italia e che il contratto di cessione, in originale o in copia autenticata, sia trasmesso alla Stazione appaltante prima o contestualmente al certificato di pagamento sottoscritto dal RUP

PARTE VI. CAUZIONI E GARANZIE

Articolo VI.I-1 Cauzione provvisoria

1. Ai sensi dell'articolo 75, commi 1 e 2, del Codice dei contratti, agli offerenti è richiesta una cauzione provvisoria, con le modalità e alle condizioni di cui al bando di gara e al disciplinare di gara / alla lettera di invito. ()

Articolo VI.I-2 Cauzione definitiva

1. Ai sensi dell'articolo 113, comma 1, del Codice dei contratti, e dell'articolo 123 del Regolamento generale, è richiesta una garanzia fideiussoria a titolo di cauzione definitiva, pari al 10% (dieci per cento) dell'importo contrattuale; se il ribasso offerto dall'aggiudicatario è superiore al 10% (dieci per cento), la garanzia fideiussoria è aumentata di tanti punti percentuali quanti sono quelli eccedenti il 10% (dieci per cento); se il ribasso offerto è superiore al 20% (venti per cento), l'aumento è di due punti percentuali per ogni punto di ribasso eccedente la predetta misura percentuale. Per ribasso offerto si intende il ribasso medio ponderato tra il ribasso offerto per la sola esecuzione dei lavori e il ribasso offerto per la progettazione esecutiva, come previsto dagli atti di gara. Ai fini del presente comma, per ribasso offerto per la sola esecuzione dei lavori si intende il ribasso virtuale ottenuto proporzionando il ribasso offerto dall'aggiudicatario all'importo complessivo posto a base di gara, secondo la formula $R.A = R_{(offerta)} \times [A - (CP + CS)] / A$, dove: R.A è il predetto ribasso virtuale, $R_{(offerta)}$ è il ribasso offerto sui lavori al netto del costo del personale e dei costi di sicurezza aziendali, A è l'importo dei lavori a base di gara comprendenti il costo del personale e i costi di sicurezza aziendali ma al netto degli oneri di sicurezza (OS), CP e CS sono rispettivamente il costo del personale e i costi di sicurezza aziendali, come predeterminati all'articolo I.I-2, comma 1, e non soggetti al ribasso offerto.
2. La garanzia fideiussoria è prestata mediante atto di fideiussione rilasciato da una banca o da un intermediario finanziario autorizzato o polizza fideiussoria rilasciata da un'impresa di assicurazione, in conformità alla scheda tecnica 1.2, allegata al d.m. n. 123 del 2004, () in osservanza delle clausole di cui allo schema tipo 1.2 () allegato al predetto decreto, integrata dalla clausola esplicita di rinuncia all'eccezione di cui all'articolo 1957, comma 2, del codice civile, () in conformità all'articolo 113, commi 2 e 3, del Codice dei contratti. La garanzia è presentata in originale alla Stazione appaltante prima della formale sottoscrizione del contratto, anche limitatamente alla scheda tecnica.
3. La garanzia è progressivamente svincolata a misura dell'avanzamento dell'esecuzione, nel limite massimo del 80% (ottanta per cento) dell'iniziale importo garantito; lo svincolo è automatico, senza necessità di benestare del committente, con la sola condizione della preventiva consegna all'istituto garante, da parte dell'appaltatore o del concessionario, degli stati di avanzamento dei lavori o di analogo documento, in originale o in copia autentica, attestanti l'avvenuta esecuzione.
4. Fermo restando quanto previsto dall'articolo 237-bis del Codice dei contratti, la garanzia, per il rimanente ammontare residuo del 20% (venti per cento), cessa di avere effetto ed è svincolata automaticamente all'emissione del certificato di collaudo provvisorio/di regolare esecuzione ⁰; lo svincolo e l'estinzione avvengono di diritto, senza necessità di ulteriori atti formali, richieste, autorizzazioni, dichiarazioni liberatorie o restituzioni.
 5. La Stazione appaltante può avvalersi della garanzia fideiussoria, parzialmente o totalmente, per le spese dei lavori da eseguirsi d'ufficio nonché per il rimborso delle maggiori somme pagate durante l'appalto in confronto ai risultati della liquidazione finale; l'incameramento della garanzia avviene con atto unilaterale della Stazione appaltante senza necessità di dichiarazione giudiziale, fermo restando il diritto dell'appaltatore di proporre azione innanzi l'autorità giudiziaria ordinaria.
 6. La garanzia fideiussoria è tempestivamente reintegrata nella misura legale di cui al combinato disposto dei commi 1 e 3 se, in corso d'opera, è stata incamerata, parzialmente o totalmente, dalla Stazione appaltante; in caso di variazioni al contratto per effetto di successivi atti di sottomissione, la medesima garanzia può essere ridotta in caso di riduzione degli importi contrattuali, mentre non è integrata in caso di aumento degli stessi importi fino alla concorrenza di un quinto dell'importo originario.
7. In caso di raggruppamento temporaneo o di consorzio ordinario la garanzia è prestata dall'impresa mandataria in

nome e per conto di tutti i concorrenti raggruppati con responsabilità solidale ai sensi dell'articolo 37, comma 5, del Codice dei contratti.

8. Ai sensi dell'articolo 113, comma 4, del Codice dei contratti, la mancata costituzione della garanzia di cui al comma 1 determina la decadenza dell'affidamento e l'acquisizione della cauzione provvisoria di cui all'articolo 39 da parte della Stazione appaltante, che aggiudica l'appalto al concorrente che segue nella graduatoria.

Articolo VI.1-3 Riduzione delle garanzie

1. Ai sensi degli articoli 40, comma 7, e 75, comma 7, del Codice dei contratti, l'importo della cauzione provvisoria di cui all'articolo 39 e l'importo della garanzia fideiussoria di cui all'articolo 40 sono ridotti al 50 per cento per i concorrenti ai quali sia stata rilasciata, da organismi accreditati ai sensi delle norme europee della serie UNI CEI EN ISO/IEC 17000, la certificazione del sistema di qualità conforme alle norme europee della serie europea UNI CEI ISO 9001:2008, di cui agli articoli 3, comma 1, lettera mm) e 63, del Regolamento generale. La certificazione deve essere stata emessa per il settore IAF28 e per le categorie di pertinenza, attestata dalla SOA o rilasciata da un organismo accreditato da ACCREDIA o da altro organismo estero che abbia ottenuto il mutuo riconoscimento dallo IAF (International Accreditation Forum).
2. In caso di raggruppamento temporaneo o di consorzio ordinario di tipo orizzontale le riduzioni di cui al comma 1 sono accordate se il possesso del requisito di cui al comma 1 è comprovato da tutte le imprese in raggruppamento.
3. In caso di raggruppamento temporaneo o di consorzio ordinario di tipo verticale le riduzioni di cui al comma 1 sono accordate esclusivamente per le quote di incidenza delle lavorazioni appartenenti alle categorie assunte integralmente da imprese in raggruppamento in possesso del requisito di cui al comma 1; tale beneficio non è frazionabile tra imprese che assumono lavorazioni appartenenti alla medesima categoria.
4. In caso di avvalimento del sistema di qualità ai sensi dell'articolo 49 del Codice dei contratti, per beneficiare della riduzione di cui al comma 1, il requisito deve essere espressamente oggetto del contratto di avvalimento. L'impresa ausiliaria deve essere comunque in possesso del predetto requisito in relazione all'obbligo di cui all'articolo 63, comma 3, del Regolamento generale. ⁰
5. La riduzione di cui al presente articolo prescinde dal possesso del sistema di qualità da parte dei progettisti.
6. Il possesso del requisito di cui al comma 1 è comprovato dall'annotazione in calce alla attestazione SOA ai sensi dell'articolo 63, comma 3, del Regolamento generale.

Articolo VI.1-4 Obblighi assicurativi a carico dell'impresa

1. Ai sensi dell'articolo 129, comma 1, del Codice dei contratti, e dell'articolo 125, del Regolamento generale, l'appaltatore è obbligato, contestualmente alla sottoscrizione del contratto, a produrre una polizza assicurativa che tenga indenne la Stazione appaltante da tutti i rischi di esecuzione e che preveda anche una garanzia di responsabilità civile per danni causati a terzi nell'esecuzione dei lavori. La polizza assicurativa è prestata da un'impresa di assicurazione autorizzata alla copertura dei rischi ai quali si riferisce l'obbligo di assicurazione.
2. La copertura delle predette garanzie assicurative decorre dalla data di consegna dei lavori e cessa alle ore 24 del giorno di emissione del certificato di collaudo provvisorio e comunque decorsi 12 (dodici) mesi dalla data di ultimazione dei lavori risultante dal relativo certificato; in caso di emissione di del certificato di collaudo provvisorio per parti determinate dell'opera, la garanzia cessa per quelle parti e resta efficace per le parti non ancora collaudate; a tal fine l'utilizzo da parte della Stazione appaltante secondo la destinazione equivale, ai soli effetti della copertura assicurativa, ad emissione del certificato di collaudo provvisorio. Il premio è stabilito in misura unica e indivisibile per le coperture di cui ai commi 3 e 4. Le garanzie assicurative sono efficaci anche in caso di omesso o ritardato pagamento delle somme dovute a titolo di premio da parte dell'esecutore fino ai successivi due mesi e devono essere prestate in conformità allo schema-tipo 2.3 allegato al d.m. n. 123 del 2004. ()
3. La garanzia assicurativa contro tutti i rischi di esecuzione da qualsiasi causa determinati deve coprire tutti i danni subiti dalla Stazione appaltante a causa del danneggiamento o della distruzione totale o parziale di impianti e opere, anche preesistenti, salvo quelli derivanti da errori di progettazione, insufficiente progettazione, azioni di terzi o cause di forza maggiore; tale polizza deve essere stipulata nella forma «Contractors All Risks» (C.A.R.) e deve:

- a) prevedere una somma assicurata non inferiore all'importo del contratto, ⁰ così distinta: ⁰
 - partita 1) per le opere oggetto del contratto: importo del contratto stesso, al netto degli importi di cui alle partite 2) e 3),
 - partita 2) per le opere preesistenti: euro 500.000,00,
 - partita 3) per demolizioni e sgomberi: euro 500.000,00;
 - b) essere adeguatamente integrata in relazione alle somme assicurate in caso di approvazione di lavori aggiuntivi affidati a qualsiasi titolo all'appaltatore.
4. La garanzia assicurativa di responsabilità civile per danni causati a terzi (R.C.T.) deve essere stipulata per una somma assicurata (massimale/sinistro) non inferiore ad euro 1.500.000,00.⁰
5. Se il contratto di assicurazione prevede importi o percentuali di scoperto o di franchigia, queste condizioni:
- a) in relazione all'assicurazione contro tutti i rischi di esecuzione di cui al comma 3, tali franchigie o scoperti non sono opponibili alla Stazione appaltante;
 - b) in relazione all'assicurazione di responsabilità civile di cui al comma 4, tali franchigie o scoperti non sono opponibili alla Stazione appaltante.⁰
6. Le garanzie di cui ai commi 3 e 4, prestate dall'appaltatore coprono senza alcuna riserva anche i danni causati dalle imprese subappaltatrici e subfornitrici. Se l'appaltatore è un raggruppamento temporaneo o un consorzio ordinario, giusto il regime delle responsabilità solidale disciplinato dall'articolo 37, comma 5, del Codice dei contratti, e dall'articolo 128, comma 1, del Regolamento generale, la garanzia assicurativa è prestata dall'impresa mandataria in nome e per conto di tutti i concorrenti raggruppati o consorziati.
- a) in relazione all'assicurazione contro tutti i rischi di esecuzione di cui al comma 3, tali franchigie o scoperti non sono opponibili alla Stazione appaltante;
 - b) in relazione all'assicurazione di responsabilità civile di cui al comma 8, lettera b), tali franchigie o scoperti non sono opponibili alla Stazione appaltante.⁰
10. In caso di raggruppamenti temporanei o consorzi ordinari alla garanzia assicurativa di cui al comma 8 si applica la disciplina di cui al comma 6, terzo periodo.

Articolo VI.1-5 Assicurazione della progettazione esecutiva

1. Ai sensi del combinato disposto degli articoli 53, comma 3, e 111, comma 1, del Codice dei contratti, nonché dell'articolo 269 del Regolamento generale, deve essere presentata alla Stazione appaltante una polizza di responsabilità civile professionale per i rischi di progettazione, a far data dall'approvazione della progettazione esecutiva di cui all'articolo 16, per tutta la durata dei lavori e sino alla data di emissione del certificato di collaudo provvisorio; la polizza deve coprire le nuove spese di progettazione e i maggiori costi che l'amministrazione dovesse sopportare per le varianti di cui all'articolo 132, comma 1, lettera e), del Codice dei contratti, resesi necessarie in corso di esecuzione.
2. La garanzia è prestata alle condizioni e prescrizioni previste dallo schema tipo 2.2 allegato al d.m. 12 marzo 2004, n. 123, in conformità alla scheda tecnica 2.2 allegata allo stesso decreto per un massimale assicurato pari al 10% dell'importo dei lavori progettati.⁰
3. Se il contratto di assicurazione prevede importi o percentuali di scoperto o di franchigia, queste condizioni non sono opponibili alla Stazione appaltante.
4. L'assicurazione deve essere presentata, in alternativa:
 - a) dal progettista titolare della progettazione esecutiva indicato in sede di gara e incaricato dall'appaltatore o associato temporaneamente a quest'ultimo ai sensi dell'articolo 53, comma 3, del Codice dei contratti;
 - b) dall'appaltatore medesimo se questi è qualificato per la progettazione ai sensi dell'articolo 79, comma 7, del Regolamento generale e la progettazione esecutiva è redatta dallo suo staff tecnico.

PARTE VII. DISPOSIZIONI PER L'ESECUZIONE

Articolo VII.I-1 Art. 44. Variazione dei lavori

1. La Stazione appaltante si riserva la facoltà di introdurre nelle opere oggetto dell'appalto quelle varianti che a suo insindacabile giudizio ritenga opportune, senza che per questo l'Appaltatore possa pretendere compensi all'infuori del pagamento a conguaglio dei lavori eseguiti in più o in meno con l'osservanza delle prescrizioni ed entro i limiti stabiliti dagli articoli 43, comma 8, 161 e 162 del Regolamento generalee dall'articolo 132 del Codice dei contratti.
2. Non sono riconosciute varianti alla progettazione esecutiva, prestazioni e forniture extra contrattuali di qualsiasi genere, eseguite senza preventivo ordine scritto della DL, recante anche gli estremi dell'approvazione da parte della Stazione appaltante, ove questa sia prescritta dalla legge o dal regolamento.
3. Qualunque reclamo o riserva che l'appaltatore si credesse in diritto di opporre, deve essere presentato per iscritto alla DL prima dell'esecuzione dell'opera oggetto della contestazione. Non sono prese in considerazione domande di maggiori compensi su quanto stabilito in contratto, per qualsiasi natura o ragione, se non vi è accordo preventivo scritto prima dell'inizio dell'opera oggetto di tali richieste.
4. Non sono considerati varianti ai sensi del comma 1 gli interventi disposti dalla DL per risolvere aspetti di dettaglio, che siano contenuti entro un importo non superiore al 10 % (dieci per cento) ⁰ dell'importo delle categorie di lavoro dell'appalto, come individuate nella tabella di cui all'articolo 5, e che non comportino un aumento dell'importo del contratto stipulato.
5. Sono ammesse, nell'esclusivo interesse della Stazione appaltante, le varianti, in aumento o in diminuzione, finalizzate al miglioramento dell'opera e alla sua funzionalità, sempre che non comportino modifiche sostanziali e siano motivate da obbiettive esigenze derivanti da circostanze sopravvenute e imprevedibili al momento della stipula del contratto. L'importo in aumento relativo a tali varianti non può superare il 5% (cinque per cento) dell'importo originario del contratto e deve trovare copertura nella somma stanziata per l'esecuzione dell'opera al netto del 50 per cento degli eventuali ribassi d'asta conseguiti in sede di aggiudicazione.
6. Salvo i casi di cui ai commi 4 e 5, è sottoscritto un atto di sottomissione quale appendice contrattuale, che deve indicare le modalità di contrattazione e contabilizzazione delle lavorazioni in variante.
7. Non costituiscono variante, ai sensi dei commi precedenti, i maggiori costi dei lavori in economia previsti dal contratto o introdotti in sede di variante, ⁰ causati dalla differenza tra i costi di cui all'articolo 28, comma 1, lettera b), vigenti al momento dell'esecuzione dei predetti lavori in economia e i costi previsti dal contratto o introdotti in sede di variante. ⁰ Resta ferma la necessità del preventivo accertamento della disponibilità delle risorse finanziarie necessarie da parte del RUP, su segnalazione della DL, prima dell'avvio dei predetti lavori in economia e in ogni occasione della loro variazione in aumento.
8. La variante deve comprendere, ove ritenuto necessario dal coordinatore per la sicurezza in fase di esecuzione, l'adeguamento del piano di sicurezza e di coordinamento di cui all'articolo 43, con i relativi costi non assoggettati a ribasso, e con i conseguenti adempimenti di cui all'articolo 44, nonché l'adeguamento dei piani operativi di cui all'articolo 45.

Articolo VII.I-2 Varianti per errori od omissioni progettuali

1. Se, per il manifestarsi di errori od omissioni imputabili alle carenze del progetto a base di gara, si rendono necessarie varianti che possono pregiudicare, in tutto o in parte, la realizzazione dell'opera oppure la sua utilizzazione, e che sotto il profilo economico eccedono il quinto dell'importo originario del contratto, la Stazione appaltante procede alla risoluzione del contratto con indizione di una nuova gara alla quale è invitato l'appaltatore originario.
2. In tal caso la risoluzione del contratto comporta il pagamento dei lavori eseguiti, dei materiali utili e del 10% (dieci per cento) dei lavori non eseguiti, fino a quattro quinti dell'importo del contratto originario.

3. L'appaltatore risponde dei ritardi e degli oneri conseguenti alla necessità di introdurre varianti in corso d'opera a causa di carenze della progettazione esecutiva e nessun onere aggiuntivo può essere imputato alla Stazione appaltante. Se, per il manifestarsi di errori od omissioni imputabili alle carenze della progettazione esecutiva, si rendono necessarie varianti che possono pregiudicare, in tutto o in parte, la realizzazione dell'opera oppure la sua utilizzazione, e che sotto il profilo economico eccedono il quinto dell'importo originario del contratto, la Stazione appaltante procede alla risoluzione del contratto con indizione di una nuova gara alla quale non può partecipare l'appaltatore originario ai sensi dell'articolo 38, comma 1, lettera f), del Codice dei contratti.
4. Nel caso di cui al comma 3 la risoluzione del contratto comporta il pagamento dei soli lavori eseguiti riconosciuti utili dalla Stazione appaltante in sede di accertamento mediante redazione dello stato di consistenza in contraddittorio tra le parti e verbale di collaudo parziale relativo alla parte di lavoro utilmente eseguita. Nello stesso caso è portato a debito dell'appaltatore l'importo della progettazione esecutiva inutile già corrisposto.
5. Se gli errori o le omissioni nella progettazione esecutiva sono di lieve entità, la Stazione appaltante, prima di procedere alla risoluzione del contratto, può chiedere all'appaltatore di provvedere a propria cura e spese alla nuova progettazione indicandone i termini perentori.
6. Trova applicazione la disciplina di cui all'articolo X.I-5, commi 4, 5 e 6, in quanto compatibile.

Articolo VII.I-3 Prezzi applicabili ai nuovi lavori e nuovi prezzi

1. Le eventuali variazioni sono valutate mediante l'applicazione dei prezzi di cui all'elenco prezzi contrattuale come determinati ai sensi dell'articolo I.I-3, comma 3.
2. Se tra i prezzi di cui all'elenco prezzi contrattuale di cui al comma 1, non sono previsti prezzi per i lavori in variante, si procede alla formazione di nuovi prezzi, mediante apposito verbale di concordamento, con i criteri di cui all'articolo 163 del Regolamento generale, nel rispetto dei principi di cui all'articolo 2, commi 5 e 6.

PARTE VIII. DISPOSIZIONI IN MATERIA DI SICUREZZA

Articolo VIII.I-1 Adempimenti preliminari in materia di sicurezza

1. Ai sensi dell'articolo 90, comma 9, e dell'allegato XVII al Decreto n. 81 del 2008, l'appaltatore deve trasmettere alla Stazione appaltante, entro il termine prescritto da quest'ultima con apposita richiesta o, in assenza di questa, entro 30 giorni dall'aggiudicazione definitiva e comunque prima della redazione del verbale di consegna dei lavori se questi sono iniziati nelle more della stipula del contratto: ⁰
 - a) una dichiarazione dell'organico medio annuo, distinto per qualifica, corredata dagli estremi delle denunce dei lavoratori effettuate all'Istituto nazionale della previdenza sociale (INPS), all'Istituto nazionale assicurazione infortuni sul lavoro (INAIL) e alle casse edili;
 - b) una dichiarazione relativa al contratto collettivo stipulato dalle organizzazioni sindacali comparativamente più rappresentative, applicato ai lavoratori dipendenti;
 - c) il certificato della Camera di Commercio, Industria, Artigianato e Agricoltura, in corso di validità, oppure, in alternativa, ai fini dell'acquisizione d'ufficio, l'indicazione della propria esatta ragione sociale, numeri di codice fiscale e di partita IVA, numero REA;
 - d) il DURC, in originale / i dati necessari all'acquisizione d'ufficio del DURC, ⁰ ai sensi dell'articolo 59, comma 2;
 - e) il documento di valutazione dei rischi di cui al combinato disposto degli articoli 17, comma 1, lettera a), e 28, commi 1, 1-bis, 2 e 3, del Decreto n. 81 del 2008. Se l'impresa occupa fino a 10 lavoratori, ai sensi dell'articolo 29, comma 5, primo periodo, del Decreto n. 81 del 2008, la valutazione dei rischi è effettuata secondo le procedure standardizzate di cui al decreto interministeriale 30 novembre 2012 e successivi aggiornamenti;
 - f) una dichiarazione di non essere destinatario di provvedimenti di sospensione o di interdizione di cui all'articolo 14 del Decreto n. 81 del 2008.
2. Entro gli stessi termini di cui al comma 1, l'appaltatore deve trasmettere al coordinatore per l'esecuzione il nominativo e i recapiti:
 - a) del proprio Responsabile del servizio prevenzione e protezione di cui all'articolo 31 del Decreto n. 81 del 2008.
 - b) del proprio Medico competente di cui all'articolo 38 del Decreto n. 81 del 2008;
 - c) l'accettazione del piano di sicurezza e di coordinamento di cui all'articolo 49, con le eventuali richieste di adeguamento di cui all'articolo 50;
 - d) il piano operativo di sicurezza di ciascuna impresa operante in cantiere, fatto salvo l'eventuale differimento ai sensi dell'articolo 51.
3. Gli adempimenti di cui ai commi 1 e 2 devono essere assolti:
 - a) dall'appaltatore, comunque organizzato anche nelle forme di cui alle lettere b), c), d) ed e), nonché, tramite questi, dai subappaltatori;
 - b) dal consorzio di cooperative o di imprese artigiane, oppure dal consorzio stabile, di cui agli articoli 34, comma 1, lettere b) e c), del Codice dei contratti, se il consorzio intende eseguire i lavori direttamente con la propria organizzazione consortile;
 - c) dalla consorziata del consorzio di cooperative o di imprese artigiane, oppure del consorzio stabile, che il consorzio ha indicato per l'esecuzione dei lavori ai sensi degli articoli 37, comma 7, e 36, del Codice dei contratti, se il consorzio è privo di personale deputato alla esecuzione dei lavori; se sono state individuate più imprese consorziate esecutrici dei lavori, gli adempimenti devono essere assolti da tutte le imprese consorziate indicate, per quanto di pertinenza di ciascuna di esse, per il tramite di una di esse appositamente individuata, sempre che questa abbia espressamente accettato tale individuazione;
 - d) da tutte le imprese raggruppate, per quanto di pertinenza di ciascuna di esse, per il tramite dell'impresa mandataria, se l'appaltatore è un raggruppamento temporaneo di cui all'articolo 34, comma 1, lettera d), del Codice dei contratti; l'impresa affidataria, ai fini dell'articolo 89, comma 1, lettera i), del decreto 81 è individuata

nella mandataria, come risultante dell'atto di mandato;

- e) da tutte le imprese consorziate, per quanto di pertinenza di ciascuna di esse, per il tramite dell'impresa individuata con l'atto costitutivo o lo statuto del consorzio, se l'appaltatore è un consorzio ordinario di cui all'articolo 34, commi 1, lettera e), del Codice dei contratti; l'impresa affidataria, ai fini dell'articolo 89, comma 1, lettera i), del decreto 81 è individuata con il predetto atto costitutivo o statuto del consorzio;
 - f) dai lavoratori autonomi che prestano la loro opera in cantiere.
4. Fermo restando quanto previsto all'articolo 52, comma 3, l'impresa affidataria comunica alla Stazione appaltante gli opportuni atti di delega di cui all'articolo 16 del decreto legislativo n. 81 del 2008.
5. L'appaltatore deve assolvere gli adempimenti di cui ai commi 1 e 2, anche nel corso dei lavori ogni qualvolta nel cantiere operi legittimamente un'impresa esecutrice o un lavoratore autonomo non previsti inizialmente.

Articolo VIII.I-2 Norme di sicurezza generali e sicurezza nel cantiere

1. Anche ai sensi, ma non solo, dell'articolo 97, comma 1, del Decreto n. 81 del 2008, l'appaltatore è obbligato:
- a) ad osservare le misure generali di tutela di cui agli articoli 15, 17, 18 e 19 del Decreto n. 81 del 2008 e all'allegato XIII allo stesso decreto nonché le altre disposizioni del medesimo decreto applicabili alle lavorazioni previste nel cantiere;
 - b) a rispettare e curare il pieno rispetto di tutte le norme vigenti in materia di prevenzione degli infortuni e igiene del lavoro e in ogni caso in condizione di permanente sicurezza e igiene, nell'osservanza delle disposizioni degli articoli da 108 a 155 del Decreto n. 81 del 2008 e degli allegati XVII, XVIII, XIX, XX, XXII, XXIV, XXV, XXVI, XXVII, XXVIII, XXIX, XXX, XXXI, XXXII, XXXIII, XXXIV, XXXV e XLI, allo stesso decreto;
 - c) a verificare costantemente la presenza di tutte le condizioni di sicurezza dei lavori affidati;
 - d) ad osservare le disposizioni del vigente Regolamento Locale di Igiene, per quanto attiene la gestione del cantiere, in quanto non in contrasto con le disposizioni di cui al comma 1.
2. L'appaltatore predispone, per tempo e secondo quanto previsto dalle vigenti disposizioni, gli appositi piani per la riduzione del rumore, in relazione al personale e alle attrezzature utilizzate.
3. L'appaltatore garantisce che le lavorazioni, comprese quelle affidate ai subappaltatori, siano eseguite secondo il criterio «incident and injury free».
4. L'appaltatore non può iniziare o continuare i lavori se è in difetto nell'applicazione di quanto stabilito all'articolo 47, commi 1, 2 o 5, oppure agli articoli 49, 50, 51 o 52.

Articolo VIII.I-3 Piano di sicurezza e di coordinamento

1. L'appaltatore è obbligato ad osservare scrupolosamente e senza riserve o eccezioni il piano di sicurezza e di coordinamento predisposto dal coordinatore per la sicurezza e messo a disposizione da parte della Stazione appaltante, ai sensi dell'articolo 131, comma 2, lettera a), del Codice dei contratti e all'articolo 100 del Decreto n. 81 del 2008, in conformità all'allegato XV, punti 1 e 2, al citato Decreto n. 81 del 2008, corredato dal computo metrico estimativo dei costi per la sicurezza di cui al punto 4 dello stesso allegato, determinati all'articolo 2, comma 1, lettera b), del presente Capitolato speciale.
2. L'obbligo di cui al comma 1 è esteso altresì alle eventuali modifiche e integrazioni approvate o accettate dal coordinatore per la sicurezza in fase di esecuzione ai sensi dell'articolo VIII.I-4.

Articolo VIII.I-4 Modifiche e integrazioni al piano di sicurezza e di coordinamento

1. L'appaltatore può presentare al coordinatore per la sicurezza in fase di esecuzione una o più proposte motivate di modificazione o di integrazione al piano di sicurezza e di coordinamento, nei seguenti casi:

- a) per adeguarne i contenuti alle proprie tecnologie oppure quando ritenga di poter meglio garantire la sicurezza nel cantiere sulla base della propria esperienza, anche in seguito alla consultazione obbligatoria e preventiva dei rappresentanti per la sicurezza dei propri lavoratori o a rilievi da parte degli organi di vigilanza;
 - b) per garantire il rispetto delle norme per la prevenzione degli infortuni e la tutela della salute dei lavoratori eventualmente disattese nel piano di sicurezza, anche in seguito a rilievi o prescrizioni degli organi di vigilanza.
2. L'appaltatore ha il diritto che il coordinatore per la sicurezza in fase di esecuzione si pronunci tempestivamente, con atto motivato da annotare sulla documentazione di cantiere, sull'accoglimento o il rigetto delle proposte presentate; le decisioni del coordinatore sono vincolanti per l'appaltatore.
3. Se entro il termine di tre giorni lavorativi dalla presentazione delle proposte dell'appaltatore, prorogabile una sola volta di altri tre giorni lavorativi, il coordinatore per la sicurezza non si pronuncia:
- a) nei casi di cui al comma 1, lettera a), le proposte si intendono accolte; l'eventuale accoglimento esplicito o tacito delle modificazioni e integrazioni non può in alcun modo giustificare variazioni in aumento o adeguamenti in aumento dei prezzi pattuiti, né maggiorazioni di alcun genere del corrispettivo;
 - b) nei casi di cui al comma 1, lettera b), le proposte si intendono accolte se non comportano variazioni in aumento o adeguamenti in aumento dei prezzi pattuiti, né maggiorazioni di alcun genere del corrispettivo, diversamente si intendono rigettate.
4. Nei casi di cui al comma 1, lettera b), nel solo caso di accoglimento esplicito, se le modificazioni e integrazioni comportano maggiori costi per l'appaltatore, debitamente provati e documentati, e se la Stazione appaltante riconosce tale maggiore onerosità, trova applicazione la disciplina delle varianti.
5. Se l'appaltatore, durante la redazione della progettazione esecutiva, rileva carenze od omissioni al piano di sicurezza e di coordinamento predisposto e messo a disposizione da parte della Stazione appaltante deve darne tempestiva comunicazione al RUP esponendo dettagliatamente e quantificando in modo particolareggiato le variazioni che ritenga necessarie; in tal caso trova applicazione l'articolo III.I-2, comma 4, relativo alle varianti al progetto esecutivo causate da errori od omissioni riscontrati nel progetto a base di gara.
6. L'appaltatore, durante la redazione della progettazione esecutiva, può presentare al RUP una o più proposte motivate di modifica o integrazione al piano di sicurezza e di coordinamento nei casi di cui al comma 1, lettere a) e b). Il RUP, sentiti i coordinatori per la sicurezza in fase di progettazione e in fase di esecuzione, decide tempestivamente sull'accoglimento o sul rigetto delle proposte; le decisioni sono vincolanti per l'appaltatore e trovano applicazione i precedenti commi 3 e 4.

Articolo VIII.I-5 Piano operativo di sicurezza

1. L'appaltatore, entro 30 giorni dall'aggiudicazione e comunque prima dell'inizio dei lavori, deve predisporre e consegnare alla DL o, se nominato, al coordinatore per la sicurezza nella fase di esecuzione, un piano operativo di sicurezza per quanto attiene alle proprie scelte autonome e relative responsabilità nell'organizzazione del cantiere e nell'esecuzione dei lavori. Il piano operativo di sicurezza, redatto ai sensi dell'articolo 131, comma 2, lettera c), del Codice dei contratti, dell'articolo 89, comma 1, lettera h), del Decreto n. 81 del 2008 e del punto 3.2 dell'allegato XV al predetto decreto, comprende il documento di valutazione dei rischi di cui agli articoli 28 e 29 del citato Decreto n. 81 del 2008, con riferimento allo specifico cantiere e deve essere aggiornato ad ogni mutamento delle lavorazioni rispetto alle previsioni.
2. Il piano operativo di sicurezza deve essere redatto da ciascuna impresa operante nel cantiere e consegnato alla stazione appaltante, per il tramite dell'appaltatore, prima dell'inizio dei lavori per i quali esso è redatto.
3. Ai sensi dell'articolo 131 del Codice dei contratti l'appaltatore è tenuto ad acquisire i piani operativi di sicurezza redatti dalle imprese subappaltatrici di cui all'articolo IX.I-1, comma 4, lettera d), sub. 2), del presente Capitolato speciale, nonché a curare il coordinamento di tutte le imprese operanti nel cantiere, al fine di rendere gli specifici piani operativi di sicurezza compatibili tra loro e coerenti con il piano presentato dall'appaltatore. In ogni caso trova applicazione quanto previsto dall'articolo VIII.I-1, comma 4.
4. Ai sensi dell'articolo 96, comma 1-bis, del Decreto n. 81 del 2008, il piano operativo di sicurezza non è necessario per gli operatori che si limitano a fornire materiali o attrezzature; restano fermi per i predetti operatori

gli obblighi di cui all'articolo 26 del citato Decreto n. 81 del 2008.

5. Il piano operativo di sicurezza costituisce piano complementare di dettaglio del piano di sicurezza e di coordinamento di cui all'articolo VIII.I-3.

Articolo VIII.I-6 Osservanza e attuazione dei piani di sicurezza

1. L'appaltatore è obbligato ad osservare le misure generali di tutela di cui all'articolo 15 del Decreto n. 81 del 2008, con particolare riguardo alle circostanze e agli adempimenti descritti agli articoli da 88 a 104 e agli allegati da XVI a XXV dello stesso decreto.
2. I piani di sicurezza devono essere redatti in conformità all'allegato XV al Decreto n. 81 del 2008, nonché alla migliore letteratura tecnica in materia.
3. L'impresa esecutrice è obbligata a comunicare tempestivamente prima dell'inizio dei lavori e quindi periodicamente, a richiesta della Stazione appaltante o del coordinatore, l'iscrizione alla camera di commercio, industria, artigianato e agricoltura, l'indicazione dei contratti collettivi applicati ai lavoratori dipendenti e la dichiarazione circa l'assolvimento degli obblighi assicurativi e previdenziali. L'appaltatore è tenuto a curare il coordinamento di tutte le imprese operanti nel cantiere, al fine di rendere gli specifici piani redatti dalle imprese subappaltatrici compatibili tra loro e coerenti con il piano presentato dall'appaltatore. In caso di raggruppamento temporaneo o di consorzio ordinario di imprese detto obbligo incombe all'impresa mandataria; in caso di consorzio stabile o di consorzio di cooperative o di imprese artigiane tale obbligo incombe al consorzio. Il direttore tecnico di cantiere è responsabile del rispetto del piano da parte di tutte le imprese impegnate nell'esecuzione dei lavori.
4. Il piano di sicurezza e di coordinamento ed il piano operativo di sicurezza formano parte integrante del contratto di appalto. Le gravi o ripetute violazioni dei piani stessi da parte dell'appaltatore, comunque accertate, previa formale costituzione in mora dell'interessato, costituiscono causa di risoluzione del contratto.
5. Ai sensi dell'articolo 118, comma 4, terzo periodo, del Codice dei contratti, l'appaltatore è solidalmente responsabile con i subappaltatori per gli adempimenti, da parte di questo ultimo, degli obblighi di sicurezza.

PARTE IX. DISCIPLINA DEL SUBAPPALTO

Articolo IX.I-1 Subappalto

1. Il subappalto o il subaffidamento in cottimo, ferme restando le condizioni di cui all'articolo 118 del Codice dei contratti, è ammesso nel limite del 30% (trenta per cento),⁰ in termini economici, dell'importo totale dei lavori.
2. L'affidamento in subappalto o in cottimo è consentito, previa autorizzazione della Stazione appaltante, subordinata all'acquisizione del DURC dell'appaltatore e del DURC del subappaltatore, ai sensi dell'articolo 59, comma 2, alle seguenti condizioni:
 - a) che l'appaltatore abbia indicato all'atto dell'offerta i lavori o le parti di opere che intende subappaltare o concedere in cottimo; l'omissione delle indicazioni sta a significare che il ricorso al subappalto o al cottimo è vietato e non può essere autorizzato;
 - b) che l'appaltatore provveda al deposito, presso la Stazione appaltante:
 - 1) di copia autentica del contratto di subappalto presso la Stazione appaltante almeno 20 giorni prima della data di effettivo inizio dell'esecuzione delle relative lavorazioni subappaltate; dal contratto di subappalto devono risultare, pena rigetto dell'istanza o revoca dell'autorizzazione eventualmente rilasciata:
 - se al subappaltatore sono affidati parte degli apprestamenti, degli impianti o delle altre attività previste dal Piano di sicurezza e coordinamento di cui al punto 4 dell'allegato XV al Decreto n. 81 del 2008;
 - l'inserimento delle clausole di cui al successivo articolo 65, per quanto di pertinenza, ai sensi dell'articolo 3, commi 1 e 9, della legge n. 136 del 2010, pena la nullità assoluta del contratto di subappalto;
 - l'individuazione delle categorie, tra quelle previste dal bando di gara / dalla lettera di invito⁰ con i relativi importi, al fine della verifica della qualificazione del subappaltatore e del rilascio del certificato di esecuzione lavori di cui all'articolo 83 del Regolamento generale;
 - 2) di una dichiarazione circa la sussistenza o meno di eventuali forme di controllo o di collegamento, a norma dell'articolo 2359 del codice civile, con l'impresa alla quale è affidato il subappalto o il cottimo; in caso di raggruppamento temporaneo, società di imprese o consorzio, analoga dichiarazione dev'essere fatta da ciascuna delle imprese partecipanti al raggruppamento, società o consorzio;
 - c) che l'appaltatore, unitamente al deposito del contratto di subappalto presso la Stazione appaltante, ai sensi della lettera b), trasmetta alla Stazione appaltante:
 - 1) la documentazione attestante che il subappaltatore è in possesso dei requisiti prescritti dalla normativa vigente per la partecipazione alle gare di lavori pubblici, in relazione alla categoria e all'importo dei lavori⁰ da realizzare in subappalto o in cottimo;
 - 2) una o più dichiarazioni del subappaltatore, rilasciate ai sensi degli articoli 46 e 47 del d.P.R. n. 445 del 2000, attestante il possesso dei requisiti di ordine generale e assenza della cause di esclusione di cui all'articolo 38 del Codice dei contratti;
 - d) che non sussista, nei confronti del subappaltatore, alcuno dei divieti previsti dall'articolo 67 del decreto legislativo n. 159 del 2011; a tale scopo:
 - 1) se l'importo del contratto di subappalto è superiore ad euro 150.000, la condizione è accertata mediante acquisizione dell'informazione antimafia di cui all'articolo 91, comma 1, lettera c), del citato decreto legislativo n. 159 del 2011 **(fino all'attivazione della Banca dati e comunque fino al termine di cui all'articolo 99, comma 2-bis, primo periodo, del d.lgs. n. 159 del 2011)** acquisita dalla competente prefettura ai sensi dell'articolo 99, comma 2-bis, del medesimo decreto legislativo n. 159 del 2011 **(dopo l'attivazione della Banca dati e comunque trascorso il termine di cui all'articolo 99, comma 2-bis, primo periodo, del d.lgs. n. 159 del 2011)** acquisita mediante la consultazione della Banca dati ai sensi degli articoli 96 e 97 del medesimo decreto legislativo;
 - 2) se l'importo del contratto di subappalto è pari o inferiore a euro 150.000, in alternativa alla documentazione di cui al precedente numero 1), l'appaltatore può produrre alla Stazione appaltante l'autocertificazione del subappaltatore, sostitutiva della documentazione antimafia, ai sensi dell'articolo 89 del decreto legislativo n. 159 del 2011;

3)il subappalto è vietato, a prescindere dall'importo dei relativi lavori, se per l'impresa subappaltatrice è accertata una delle situazioni indicate dagli articoli 84, comma 4, o 91, comma 7, del citato decreto legislativo.

3. Il subappalto e l'affidamento in cottimo devono essere autorizzati preventivamente dalla Stazione appaltante in seguito a richiesta scritta dell'appaltatore, nei termini che seguono:

a) l'autorizzazione è rilasciata entro 30 giorni dal ricevimento della richiesta; tale termine può essere prorogato una sola volta per non più di 30 giorni, ove ricorrano giustificati motivi;

b) trascorso il medesimo termine, eventualmente prorogato, senza che la Stazione appaltante abbia provveduto, l'autorizzazione si intende concessa a tutti gli effetti se sono verificate tutte le condizioni di legge per l'affidamento del subappalto;

c) per i subappalti o cottimi di importo inferiore al 2% dell'importo contrattuale o di importo inferiore a 100.000 euro, i termini di cui alla lettera a) sono ridotti a 15 giorni.

4. L'affidamento di lavori in subappalto o in cottimo comporta i seguenti obblighi:

a) ai sensi dell'articolo 118, comma 4, del Codice dei contratti, l'appaltatore deve praticare, per i lavori e le opere affidate in subappalto, i prezzi risultanti dall'aggiudicazione ribassati in misura non superiore al 20% (venti per cento) limitatamente alle prestazioni al netto del costo del personale e dei costi di sicurezza aziendali relativi ai lavori da affidare in subappalto; le quote relative al costo del personale e ai costi per la sicurezza aziendale relative ai lavori in subappalto non possono essere oggetto di ribasso nel contratto di subappalto;

b) se al subappaltatore sono affidati, in tutto o in parte, gli apprestamenti, gli impianti o le altre attività previste dal Piano di sicurezza e coordinamento di cui al punto 4 dell'allegato XV al Decreto n. 81 del 2008 connessi ai lavori in subappalto, i relativi oneri per la sicurezza sono pattuiti al prezzo originario previsto dal progetto, senza alcun ribasso; la Stazione appaltante, per il tramite della DL e sentito il coordinatore della sicurezza in fase di esecuzione, provvede alla verifica dell'effettiva applicazione della presente disposizione;

c) nei cartelli esposti all'esterno del cantiere devono essere indicati anche i nominativi di tutte le imprese subappaltatrici, completi dell'indicazione della categoria dei lavori subappaltati e dell'importo dei medesimi;

d) le imprese subappaltatrici devono osservare integralmente il trattamento economico e normativo stabilito dai contratti collettivi nazionale e territoriale in vigore per il settore e per la zona nella quale si svolgono i lavori e sono responsabili, in solido con l'appaltatore, dell'osservanza delle norme anzidette nei confronti dei loro dipendenti per le prestazioni rese nell'ambito del subappalto;

e) le imprese subappaltatrici, per tramite dell'appaltatore, devono trasmettere alla Stazione appaltante, prima dell'inizio dei lavori in subappalto:

1)la documentazione di avvenuta denuncia agli enti previdenziali, inclusa la Cassa edile, assicurativi ed antinfortunistici;

2)copia del proprio piano operativo di sicurezza di cui all'articolo 131, comma 2, lettera c), del Codice dei contratti in coerenza con i piani di cui agli articoli VIII.I-2 e VIII.I-4 del presente Capitolato speciale.

5. Le presenti disposizioni si applicano anche ai raggruppamenti temporanei di imprese e alle società anche consortili, quando le imprese riunite o consorziate non intendono eseguire direttamente i lavori scorporabili.

6. I lavori affidati in subappalto non possono essere oggetto di ulteriore subappalto pertanto il subappaltatore non può subappaltare a sua volta i lavori.

7. Se l'appaltatore intende avvalersi della fattispecie disciplinata dall'articolo 30 del decreto legislativo n. 276 del 2003 (distacco di manodopera) deve trasmettere, almeno 20 giorni prima della data di effettivo utilizzo della manodopera distaccata, apposita comunicazione con la quale dichiara:

a) di avere in essere con la società distaccante un contratto di distacco (da allegare in copia);

b) di volersi avvalere dell'istituto del distacco per l'appalto in oggetto indicando i nominativi dei soggetti distaccati;

c) che le condizioni per le quali è stato stipulato il contratto di distacco sono tuttora vigenti e che non si ricade nella fattispecie di mera somministrazione di lavoro.

8. La comunicazione deve indicare anche le motivazioni che giustificano l'interesse della società distaccante a ricorrere al distacco di manodopera se questa non risulta in modo evidente dal contratto tra le parti di cui sopra. Alla comunicazione deve essere allegata la documentazione necessaria a comprovare in Capo al soggetto distaccante il possesso dei requisiti generali di cui all'articolo 38 del Codice dei contratti. La Stazione appaltante, entro 15 giorni dal ricevimento della comunicazione e della documentazione allegata, può negare l'autorizzazione al distacco se in sede di verifica non sussistono i requisiti di cui sopra.

Articolo IX.I-2 Responsabilità in materia di subappalto

1. L'appaltatore resta in ogni caso responsabile nei confronti della Stazione appaltante per l'esecuzione delle opere oggetto di subappalto, sollevando la Stazione appaltante medesima da ogni pretesa dei subappaltatori o da richieste di risarcimento danni avanzate da terzi in conseguenza all'esecuzione di lavori subappaltati.
2. La DL e il RUP, nonché il coordinatore per l'esecuzione in materia di sicurezza di cui all'articolo 92 del Decreto n. 81 del 2008, provvedono a verificare, ognuno per la propria competenza, il rispetto di tutte le condizioni di ammissibilità e di esecuzione dei contratti di subappalto.
3. Il subappalto non autorizzato comporta inadempimento contrattualmente grave ed essenziale anche ai sensi dell'articolo 1456 del codice civile con la conseguente possibilità, per la Stazione appaltante, di risolvere il contratto in danno dell'appaltatore, ferme restando le sanzioni penali previste dall'articolo 21 della legge 13 settembre 1982, n. 646, come modificato dal decreto-legge 29 aprile 1995, n. 139, convertito dalla legge 28 giugno 1995, n. 246 (ammenda fino a un terzo dell'importo dell'appalto, arresto da sei mesi ad un anno).
4. Fermo restando quanto previsto all'articolo IX.I-1, commi 6 e 7, del presente Capitolato speciale, ai sensi dell'articolo 118, comma 11, del Codice dei contratti è considerato subappalto qualsiasi contratto avente ad oggetto attività ovunque espletate che richiedano l'impiego di manodopera, quali le forniture con posa in opera e i noli a caldo, se singolarmente di importo superiore al 2 per cento dell'importo dei lavori affidati o di importo superiore a 100.000 euro e se l'incidenza del costo della manodopera e del personale è superiore al 50 per cento dell'importo del contratto di subappalto. I sub-affidamenti che non costituiscono subappalto, devono essere comunicati al RUP e al coordinatore per la sicurezza in fase di esecuzione almeno il giorno feriale antecedente all'ingresso in cantiere dei soggetti sub-affidatari, con la denominazione di questi ultimi.
5. Ai sensi dell'articolo 118, comma 11, del Codice dei contratti e ai fini all'articolo IX.I-1 del presente Capitolato speciale non è considerato subappalto l'affidamento di attività specifiche di servizi a lavoratori autonomi, purché tali attività non costituiscano lavori.
6. Ai subappaltatori, ai sub affidatari, nonché ai soggetti titolari delle prestazioni che non sono considerate subappalto ai sensi dei commi 4 e 5, si applica l'articolo X.I-3, commi 4, 5 e 6, in materia di tessera di riconoscimento.
7. I progettisti dell'appaltatore non possono subappaltare prestazioni o altri adempimenti relativi alla progettazione se non nei limiti di cui all'articolo 91, comma 3, del Codice dei contratti; in caso di subappalto di prestazioni tecniche trovano applicazione le condizioni e le procedure di cui al presente articolo, in quanto compatibili; in caso di violazione dei divieti di subappalto o di subappalto non autorizzato trova applicazione il comma 3.

Articolo IX.I-3 Pagamento dei subappaltatori

1. La Stazione appaltante, salvo quanto previsto nel seguito, non provvede al pagamento diretto dei subappaltatori e dei cottimisti e l'appaltatore è obbligato a trasmettere alla stessa Stazione appaltante, entro 20 (venti) giorni dalla data di ciascun pagamento effettuato a proprio favore, copia delle fatture quietanzate relative ai pagamenti da esso corrisposti ai medesimi subappaltatori o cottimisti, con l'indicazione delle eventuali ritenute di garanzia effettuate, pena la sospensione dei successivi pagamenti. La stessa disciplina si applica in relazione alle somme dovute agli esecutori in subcontratto di forniture le cui prestazioni sono pagate in base allo stato di avanzamento lavori o allo stato di avanzamento forniture. ⁰ In deroga a quanto previsto al primo periodo, quando il subappaltatore o il subcontraente è una micro, piccola o media impresa, la Stazione appaltante provvede a corrispondere direttamente al subappaltatore e al cottimista l'importo dei lavori da loro eseguiti; ⁰ in questo caso l'appaltatore è obbligato a trasmettere alla Stazione appaltante, tempestivamente e comunque entro 20 (venti) giorni dall'emissione di ciascun stato di avanzamento lavori, una comunicazione che indichi la parte dei lavori eseguiti dai subappaltatori,

specificando i relativi importi e la proposta motivata di pagamento

- a) all'acquisizione del DURC dell'appaltatore e del subappaltatore, ai sensi dell'articolo X.I-4, comma 2;
 - b) all'acquisizione delle dichiarazioni di cui all'articolo V.I-3, comma 8, relative al subappaltatore;
 - c) all'ottemperanza alle prescrizioni di cui all'articolo XII.I-9 in materia di tracciabilità dei pagamenti;
 - d) alle limitazioni di cui agli articoli X.I-3, comma 2 e X.I-4, comma 4.
3. Se l'appaltatore non provvede nei termini agli adempimenti di cui al comma 1 e non sono verificate le condizioni di cui al comma 2, la Stazione appaltante sospende l'erogazione delle rate di acconto o di saldo fino a che l'appaltatore non adempie a quanto previsto.
4. La documentazione contabile di cui al comma 1 deve specificare separatamente:
- a) l'importo degli eventuali oneri per la sicurezza da liquidare al subappaltatore ai sensi dell'articolo IX.I-1, comma 4, lettera b);
 - b) l'individuazione delle categorie, tra quelle di cui all'allegato «A» al Regolamento generale, al fine della verifica della compatibilità con le lavorazioni autorizzate di cui all'articolo 53, comma 2, lettera b), numero 1), terzo trattino, e ai fini del rilascio del certificato di esecuzione lavori di cui all'allegato «B» al predetto Regolamento generale.
5. Ai sensi dell'articolo 17, ultimo comma, del d.P.R. n. 633 del 1972, aggiunto dall'articolo 35, comma 5, della legge 4 agosto 2006, n. 248, gli adempimenti in materia di I.V.A. relativi alle fatture quietanziate di cui al comma 1, devono essere assolti dall'appaltatore principale.

PARTE X. CONTROVERSIE, MANODOPERA, ESECUZIONE D'UFFICIO

Articolo X.1-1 Accordo bonario

1. Ai sensi dell'articolo 240, commi 1 e 2, del Codice dei contratti, se, a seguito dell'iscrizione di riserve sui documenti contabili, l'importo economico dei lavori comporti variazioni rispetto all'importo contrattuale in misura superiore al 10% (dieci per cento) di quest'ultimo, il RUP deve valutare immediatamente l'ammissibilità di massima delle riserve, la loro non manifesta infondatezza e la non imputabilità a maggiori lavori per i quali sia necessaria una variante in corso d'opera ai sensi dell'articolo 132 del Codice dei contratti, il tutto anche ai fini dell'effettivo raggiungimento della predetta misura percentuale. Il RUP rigetta tempestivamente le riserve che hanno per oggetto aspetti progettuali oggetto di verifica ai sensi dell'articolo 112 del Codice dei contratti.
2. Il RUP può nominare una commissione, ai sensi dell'articolo 240, commi 7, 8, 9, 9-bis, 10, 11, 12, 14 e 15, del Codice dei contratti, e immediatamente acquisisce o fa acquisire alla commissione, ove costituita, la relazione riservata della DL e, ove nominato, del collaudatore, e, se ritiene che le riserve non siano manifestamente infondate o palesemente inammissibili, formula una proposta motivata di accordo bonario.
3. La proposta motivata di accordo bonario è formulata e trasmessa contemporaneamente all'appaltatore e alla Stazione appaltante entro 90 (novanta) giorni dall'apposizione dell'ultima delle riserve. L'appaltatore e la Stazione appaltante devono pronunciarsi entro 30 (trenta) giorni dal ricevimento della proposta; la pronuncia della Stazione appaltante deve avvenire con provvedimento motivato; la mancata pronuncia nel termine previsto costituisce rigetto della proposta.
4. La procedura può essere reiterata nel corso dei lavori una sola volta. La medesima procedura si applica, a prescindere dall'importo, per le riserve non risolte al momento dell'emissione del certificato di collaudo provvisorio.
5. Sulle somme riconosciute in sede amministrativa o contenziosa, gli interessi al tasso legale cominciano a decorrere 60 (sessanta) giorni dopo la data di sottoscrizione dell'accordo bonario, successivamente approvato dalla Stazione appaltante, oppure dall'emissione del provvedimento esecutivo con il quale sono state risolte le controversie.
6. Ai sensi dell'articolo 239 del Codice dei contratti, anche al di fuori dei casi in cui è previsto il ricorso all'accordo bonario ai sensi dei commi precedenti, le controversie relative a diritti soggettivi derivanti dall'esecuzione del contratto possono sempre essere risolte mediante atto di transazione, in forma scritta, nel rispetto del codice civile; se l'importo differenziale della transazione eccede la somma di 100.000 euro, è necessario il parere dell'avvocatura che difende la stazione appaltante o, in mancanza, del funzionario più elevato in grado, competente per il contenzioso. Il dirigente competente, sentito il RUP, esamina la proposta di transazione formulata dall'appaltatore, ovvero può formulare una proposta di transazione all'appaltatore, previa audizione del medesimo.
7. La procedura di cui al comma 6 può essere esperita anche per le controversie circa l'interpretazione del contratto o degli atti che ne fanno parte o da questo richiamati, anche quando tali interpretazioni non diano luogo direttamente a diverse valutazioni economiche.
8. Nelle more della risoluzione delle controversie l'appaltatore non può comunque rallentare o sospendere i lavori, né rifiutarsi di eseguire gli ordini impartiti dalla Stazione appaltante.
9. Resta fermo quanto previsto dall'articolo 240-bis del Codice dei contratti.

Articolo X.1-2 Definizione delle controversie

1. Ove non si proceda all'accordo bonario ai sensi dell'articolo 50 e l'appaltatore confermi le riserve, la definizione di tutte le controversie derivanti dall'esecuzione del contratto è devoluta al Tribunale ordinario competente presso il Foro competente ed è esclusa la competenza arbitrale.

Articolo X.1-3 Contratti collettivi e disposizioni sulla manodopera

1. L'appaltatore è tenuto all'esatta osservanza di tutte le leggi, regolamenti e norme vigenti in materia, nonché eventualmente entrate in vigore nel corso dei lavori, e in particolare:
 - a) nell'esecuzione dei lavori che formano oggetto del presente appalto, l'appaltatore si obbliga ad applicare integralmente il contratto nazionale di lavoro per gli operai dipendenti dalle aziende industriali edili e affini e gli accordi locali e aziendali integrativi dello stesso, in vigore per il tempo e nella località in cui si svolgono i lavori;
 - b) i suddetti obblighi vincolano l'appaltatore anche se non è aderente alle associazioni stipulanti o recede da esse e indipendentemente dalla natura industriale o artigiana, dalla struttura o dalle dimensioni dell'impresa stessa e da ogni altra sua qualificazione giuridica;
 - c) è responsabile in rapporto alla Stazione appaltante dell'osservanza delle norme anzidette da parte degli eventuali subappaltatori nei confronti dei rispettivi dipendenti, anche nei casi in cui il contratto collettivo non disciplini l'ipotesi del subappalto; il fatto che il subappalto non sia stato autorizzato non esime l'appaltatore dalla responsabilità, e ciò senza pregiudizio degli altri diritti della Stazione appaltante;
 - d) è obbligato al regolare assolvimento degli obblighi contributivi in materia previdenziale, assistenziale, antinfortunistica e in ogni altro ambito tutelato dalle leggi speciali.
2. Ai sensi dell'articolo 5 del Regolamento generale, in caso di ritardo immotivato nel pagamento delle retribuzioni dovute al personale dipendente dell'appaltatore o dei subappaltatori, la Stazione appaltante può pagare direttamente ai lavoratori le retribuzioni arretrate, anche in corso d'opera, utilizzando le somme trattenute sui pagamenti delle rate di acconto e di saldo ai sensi degli articoli V.I-3, comma 8 e V.I-4, comma 8, del presente Capitolato Speciale.
3. In ogni momento la DL e, per suo tramite, il RUP, possono richiedere all'appaltatore e ai subappaltatori copia del libro unico del lavoro di cui all'articolo 39 della legge 9 agosto 2008, n. 133, possono altresì richiedere i documenti di riconoscimento al personale presente in cantiere e verificarne la effettiva iscrizione nel predetto libro unico del lavoro dell'appaltatore o del subappaltatore autorizzato.
4. Ai sensi degli articoli 18, comma 1, lettera u), 20, comma 3 e 26, comma 8, del Decreto n. 81 del 2008, nonché dell'articolo 5, comma 1, primo periodo, della legge n. 136 del 2010, l'appaltatore è obbligato a fornire a ciascun soggetto occupato in cantiere una apposita tessera di riconoscimento, impermeabile ed esposta in forma visibile, corredata di fotografia, contenente le generalità del lavoratore, i dati identificativi del datore di lavoro e la data di assunzione del lavoratore. L'appaltatore risponde dello stesso obbligo anche per i lavoratori dipendenti dai subappaltatori autorizzati; la tessera dei predetti lavoratori deve riportare gli estremi dell'autorizzazione al subappalto. Tutti i lavoratori sono tenuti ad esporre detta tessera di riconoscimento.
5. Agli stessi obblighi devono ottemperare anche i lavoratori autonomi che esercitano direttamente la propria attività nei cantieri e il personale presente occasionalmente in cantiere che non sia dipendente dell'appaltatore o degli eventuali subappaltatori (soci, artigiani di ditte individuali senza dipendenti, professionisti, fornitori esterni, collaboratori familiari e simili); tutti i predetti soggetti devono provvedere in proprio e, in tali casi, la tessera di riconoscimento deve riportare i dati identificativi del committente ai sensi dell'articolo 5, comma 1, secondo periodo, della legge n. 136 del 2010.
6. La violazione degli obblighi di cui ai commi 5 e 6 comporta l'applicazione, in capo al datore di lavoro, della sanzione amministrativa da euro 100 ad euro 500 per ciascun lavoratore. Il lavoratore munito della tessera di riconoscimento di cui al comma 3 che non provvede ad esporla è punito con la sanzione amministrativa da euro 50 a euro 300. Nei confronti delle predette sanzioni non è ammessa la procedura di diffida di cui all'articolo 13 del decreto legislativo 23 aprile 2004, n. 124.

Articolo X.1-4 Documento Unico di Regolarità contributiva (DURC)

1. La stipula del contratto, l'erogazione di qualunque pagamento a favore dell'appaltatore, la stipula di eventuali atti di sottomissione o di appendici contrattuali, il rilascio delle autorizzazioni al subappalto, il certificato di collaudo / di regolare esecuzione ⁰, sono subordinati all'acquisizione del DURC.

2. Il DURC è acquisito d'ufficio dalla Stazione appaltante a condizione che l'appaltatore e, tramite esso, i subappaltatori, trasmettano tempestivamente alla stessa Stazione appaltante il modello unificato INAIL-INPS-CASSA EDILE, compilato nei quadri «A» e «B» o, in alternativa, le seguenti indicazioni:
 - il contratto collettivo nazionale di lavoro (CCNL) applicato;
 - la classe dimensionale dell'impresa in termini di addetti;
 - per l'INAIL: codice ditta, sede territoriale dell'ufficio di competenza, numero di posizione assicurativa;
 - per l'INPS: matricola azienda, sede territoriale dell'ufficio di competenza; se impresa individuale numero di posizione contributiva del titolare; se impresa artigiana, numero di posizione assicurativa dei soci;
 - per la Cassa Edile (CAPE): codice impresa, codice e sede cassa territoriale di competenza.
3. Ai sensi dell'articolo 31, commi 4 e 5, della legge n. 98 del 2013, dopo la stipula del contratto il DURC è richiesto ogni 120 (centoventi) giorni, oppure in occasione del primo pagamento se anteriore a tale termine; il DURC ha validità di 120 (centoventi) giorni e nel periodo di validità può essere utilizzato esclusivamente per il pagamento delle rate di acconto e per il certificato di collaudo / di regolare esecuzione. ⁰
4. Ai sensi dell'articolo 4 del Regolamento generale e dell'articolo 31, comma 3, della legge n. 98 del 2013, in caso di ottenimento del DURC che segnali un inadempimento contributivo relativo a uno o più soggetti impiegati nell'esecuzione del contratto, la Stazione appaltante, in assenza di regolarizzazione tempestiva, la Stazione appaltante:
 - a) chiede tempestivamente ai predetti istituti e casse la quantificazione dell'ammontare delle somme che hanno determinato l'irregolarità, se tale ammontare non risulti già dal DURC;
 - b) trattiene un importo corrispondente all'inadempimento, sui certificati di pagamento delle rate di acconto e sulla rata di saldo di cui agli articoli IV.I-2 e IV.I-3 del presente Capitolato Speciale;
 - c) corrisponde direttamente agli enti previdenziali e assicurativi, compresa, la Cassa edile, quanto dovuto per gli inadempimenti accertati mediante il DURC, in luogo dell'appaltatore e dei subappaltatori;
 - d) provvede alla liquidazione delle rate di acconto e della rata di saldo di cui agli articoli V.I-3 e V.I-3 del presente Capitolato Speciale, limitatamente alla eventuale disponibilità residua.
5. Fermo restando quanto previsto all'articolo X.I-5, comma 1, lettera o), nel caso il DURC relativo al subappaltatore sia negativo per due volte consecutive, la Stazione appaltante contesta gli addebiti al subappaltatore assegnando un termine non inferiore a 15 (quindici) giorni per la presentazione delle controdeduzioni; in caso di assenza o inidoneità di queste la Stazione appaltante pronuncia la decadenza dell'autorizzazione al subappalto.

Articolo X.I-5 Risoluzione del contratto - Esecuzione d'ufficio dei lavori

1. Costituiscono causa di risoluzione del contratto, e la Stazione appaltante ha facoltà di risolvere il contratto mediante lettera raccomandata, anche mediante posta elettronica certificata, con messa in mora di 15 giorni, senza necessità di ulteriori adempimenti, oltre ai casi di cui all'articolo III.I-13, i seguenti casi:
 - a) l'appaltatore sia colpito da provvedimento definitivo di applicazione di una misura di prevenzione di cui agli articoli 6 o 67 del decreto legislativo n. 159 del 2011, ovvero sia intervenuta sentenza di condanna passata in giudicato per i delitti previsti dall'articolo 51, commi 3-bis e 3-quater, del codice di procedura penale, dagli articoli 314, primo comma, 316, 316-bis, 317, 318, 319, 319-ter, 319-quater e 320 del codice penale, nonché per reati di usura, riciclaggio oppure per frodi nei riguardi della Stazione appaltante, di subappaltatori, di fornitori, di lavoratori o di altri soggetti comunque interessati ai lavori, ai sensi dell'articolo 135 del Codice dei contratti;
 - b) inadempimento alle disposizioni della DL riguardo ai tempi di esecuzione o quando risulti accertato il mancato rispetto delle ingiunzioni o diffide fattegli, nei termini imposti dagli stessi provvedimenti;
 - c) manifesta incapacità o inidoneità, anche solo legale, nell'esecuzione dei lavori;
 - d) inadempimento accertato alle norme di legge sulla prevenzione degli infortuni, la sicurezza sul lavoro e le assicurazioni obbligatorie del personale;

- e) sospensione dei lavori o mancata ripresa degli stessi da parte dell'appaltatore senza giustificato motivo;
 - f) rallentamento dei lavori, senza giustificato motivo, in misura tale da pregiudicare la realizzazione dei lavori nei termini previsti dal contratto;
 - g) subappalto abusivo, associazione in partecipazione, cessione anche parziale del contratto o violazione di norme sostanziali regolanti il subappalto;
 - h) non rispondenza dei beni forniti alle specifiche di contratto e allo scopo dell'opera;
 - i) mancato rispetto della normativa sulla sicurezza e la salute dei lavoratori di cui al Decreto n. 81 del 2008 o ai piani di sicurezza di cui agli articoli 43 e 45, integranti il contratto, e delle ingiunzioni fattegli al riguardo dalla DL, dal RUP o dal coordinatore per la sicurezza;
 - l) azioni o omissioni finalizzate ad impedire l'accesso al cantiere al personale ispettivo del Ministero del lavoro e della previdenza sociale o dell'A.S.L., oppure del personale ispettivo degli organismi paritetici, di cui all'articolo 51 del Decreto n. 81 del 2008;
 - m) violazione delle prescrizioni in materia di tracciabilità dei pagamenti, in applicazione dell'articolo XII.I-9, comma 5, del presente Capitolato speciale;
 - n) applicazione di una delle misure di sospensione dell'attività irrogate ai sensi dell'articolo 14, comma 1, del Decreto n. 81 del 2008 ovvero l'azzeramento del punteggio per la ripetizione di violazioni in materia di salute e sicurezza sul lavoro ai sensi dell'articolo 27, comma 1-bis, del citato Decreto n. 81 del 2008;
 - o) ottenimento del DURC negativo per due volte consecutive, alle condizioni di cui all'articolo 6, comma 8, del Regolamento generale; in tal caso il RUP, acquisita una relazione particolareggiata predisposta dalla DL, contesta gli addebiti e assegna un termine non inferiore a 15 (quindici) giorni per la presentazione delle controdeduzioni; in caso di assenza o inidoneità di queste propone alla Stazione appaltante la risoluzione del contratto, ai sensi dell'articolo 135, comma 1, del Codice dei contratti.
2. Il contratto è altresì risolto di diritto nei seguenti casi:
- a) perdita da parte dell'appaltatore, dei requisiti per l'esecuzione dei lavori, quali il fallimento o la irrogazione di misure sanzionatorie o cautelari che inibiscono la capacità di contrattare con la pubblica amministrazione, oppure in caso di reati accertati ai sensi dell'articolo 135, comma 1, del Codice dei contratti;
 - b) nullità assoluta, ai sensi dell'articolo 3, comma 8, primo periodo, della legge n. 136 del 2010, in caso di assenza, nel contratto, delle disposizioni in materia di tracciabilità dei pagamenti;
 - c) decadenza dell'attestazione SOA dell'appaltatore per aver prodotto falsa documentazione o dichiarazioni mendaci, risultante dal casellario informatico.
3. Il contratto è altresì risolto se, per il manifestarsi di errori o di omissioni del progetto esecutivo che pregiudicano, in tutto o in parte, la realizzazione dell'opera oppure la sua utilizzazione, come definiti dall'articolo 132, comma 6, del Codice dei contratti, si rendono necessari lavori suppletivi che eccedano il quinto dell'importo originario del contratto. In tal caso, proceduto all'accertamento dello stato di consistenza ai sensi del comma 3, si procede alla liquidazione dei lavori eseguiti, dei materiali utili e del 10 per cento dei lavori non eseguiti, fino a quattro quinti dell'importo del contratto.
4. Nei casi di risoluzione del contratto o di esecuzione d'ufficio, la comunicazione della decisione assunta dalla Stazione appaltante è fatta all'appaltatore nella forma dell'ordine di servizio o della raccomandata con avviso di ricevimento, anche mediante posta elettronica certificata, con la contestuale indicazione della data alla quale avrà luogo l'accertamento dello stato di consistenza dei lavori.
5. Alla data comunicata dalla Stazione appaltante si fa luogo, in contraddittorio fra la DL e l'appaltatore o suo rappresentante oppure, in mancanza di questi, alla presenza di due testimoni, alla redazione dello stato di consistenza dei lavori, all'inventario dei materiali, delle attrezzature e dei mezzi d'opera esistenti in cantiere, nonché, nel caso di esecuzione d'ufficio, all'accertamento di quali di tali materiali, attrezzature e mezzi d'opera debbano essere mantenuti a disposizione della Stazione appaltante per l'eventuale riutilizzo e alla determinazione del relativo costo.
6. Nei casi di risoluzione del contratto e di esecuzione d'ufficio, come pure in caso di fallimento dell'appaltatore, i rapporti economici con questo o con il curatore sono definiti, con salvezza di ogni diritto e ulteriore azione della Stazione appaltante, nel seguente modo:

- a) affidando ad altra impresa, ai sensi dell'articolo 140 del Codice dei contratti o, in caso di indisponibilità di altra impresa, ponendo a base d'asta del nuovo appalto o di altro affidamento ai sensi dell'ordinamento vigente, l'importo lordo dei lavori di completamento e di quelli da eseguire d'ufficio in danno, risultante dalla differenza tra l'ammontare complessivo lordo dei lavori posti a base d'asta nell'appalto originario, eventualmente incrementato per perizie in corso d'opera oggetto di regolare atto di sottomissione o comunque approvate o accettate dalle parti nonché dei lavori di ripristino o riparazione, e l'ammontare lordo dei lavori eseguiti dall'appaltatore inadempiente medesimo;
- b) ponendo a carico dell'appaltatore inadempiente:
- 1) l'eventuale maggiore costo derivante dalla differenza tra importo netto di aggiudicazione del nuovo appalto per il completamento dei lavori e l'importo netto degli stessi risultante dall'aggiudicazione effettuata in origine all'appaltatore inadempiente;
 - 2) l'eventuale maggiore costo derivato dalla ripetizione della gara di appalto eventualmente andata deserta, necessariamente effettuata con importo a base d'asta opportunamente maggiorato;
 - 3) l'eventuale maggiore onere per la Stazione appaltante per effetto della tardata ultimazione dei lavori, delle nuove spese di gara e di pubblicità, delle maggiori spese tecniche di direzione, assistenza, contabilità e collaudo dei lavori, dei maggiori interessi per il finanziamento dei lavori, di ogni eventuale maggiore e diverso danno documentato, conseguente alla mancata tempestiva utilizzazione delle opere alla data prevista dal contratto originario.
7. Nel caso l'appaltatore sia un raggruppamento temporaneo di operatori, oppure un consorzio ordinario o un consorzio stabile, se una delle condizioni di cui al comma 1, lettera a), oppure all'articolo agli articoli 84, comma 4, o 91, comma 7, del decreto legislativo n. 159 del 2011, ricorre per un'impresa mandante o comunque diversa dall'impresa capogruppo, le cause di divieto o di sospensione di cui all'articolo 67 del decreto legislativo n. 159 del 2011 non operano nei confronti delle altre imprese partecipanti se la predetta impresa è estromessa sostituita entro trenta giorni dalla comunicazione delle informazioni del prefetto.

PARTE XI. DISPOSIZIONI PER L'ULTIMAZIONE

Articolo XI.I-1 Ultimazione dei lavori e gratuita manutenzione

1. Al termine dei lavori e in seguito a richiesta scritta dell'Appaltatore la DL redige, entro 10 (dieci) giorni dalla richiesta, il certificato di ultimazione; entro trenta giorni dalla data del certificato di ultimazione dei lavori la DL procede all'accertamento sommario della regolarità delle opere eseguite.
2. In sede di accertamento sommario, senza pregiudizio di successivi accertamenti, sono rilevati e verbalizzati eventuali vizi e difformità di costruzione che l'Appaltatore è tenuta a eliminare a sue spese nel termine fissato e con le modalità prescritte dalla DL, fatto salvo il risarcimento del danno alla Stazione appaltante. In caso di ritardo nel ripristino, si applica la penale per i ritardi prevista dall'articolo III.I-10, in proporzione all'importo della parte di lavori che direttamente e indirettamente traggono pregiudizio dal mancato ripristino e comunque all'importo non inferiore a quello dei lavori di ripristino.
3. Dalla data del verbale di ultimazione dei lavori decorre il periodo di gratuita manutenzione; tale periodo cessa con l'approvazione finale del certificato di collaudo provvisorio, da parte della Stazione appaltante, da effettuarsi entro i termini previsti dal presente Capitolato speciale.
4. Non può ritenersi verificata l'ultimazione dei lavori se l'appaltatore non ha consegnato alla DL le certificazioni e i collaudi tecnici di cui all'articolo IV.I-2, comma 6; in tal caso la DL non può redigere il certificato di ultimazione e, se redatto, questo non è efficace e non decorrono i termini per il collaudo di cui all'articolo XI.I-2, né i termini per il pagamento della rata di saldo di cui all'articolo V.I-4.

Articolo XI.I-2 Termini per il collaudo

1. Il certificato di collaudo provvisorio è emesso entro il termine perentorio di 6 (sei) ⁰ mesi dall'ultimazione dei lavori ed ha carattere provvisorio; esso assume carattere definitivo trascorsi due anni dalla data dell'emissione. Decorso tale termine, il collaudo si intende tacitamente approvato anche se l'atto formale di approvazione non sia intervenuto entro i successivi due mesi.
2. Durante l'esecuzione dei lavori la Stazione appaltante può effettuare operazioni di controllo o di collaudo parziale o ogni altro accertamento, volti a verificare la piena rispondenza delle caratteristiche dei lavori in corso di realizzazione a quanto richiesto negli elaborati progettuali, nel presente Capitolato speciale o nel contratto.
3. Trova applicazione la disciplina di cui agli articoli da 215 a 235 del Regolamento generale.

Articolo XI.I-3 Presa in consegna dei lavori ultimati

1. La Stazione appaltante si riserva di prendere in consegna parzialmente o totalmente le opere appaltate anche nelle more del collaudo, con apposito verbale immediatamente dopo l'accertamento sommario di cui all'articolo XI.I-1, comma 1, oppure nel diverso termine assegnato dalla DL.
2. Se la Stazione appaltante si avvale di tale facoltà, comunicata all'appaltatore per iscritto, lo stesso appaltatore non si può opporre per alcun motivo, né può reclamare compensi di sorta.
3. Fermo restando quanto previsto dall'articolo 237-bis del Codice dei contratti, l'appaltatore può chiedere che il verbale di cui al comma 1, o altro specifico atto redatto in contraddittorio, dia atto dello stato delle opere, onde essere garantito dai possibili danni che potrebbero essere arrecati alle opere stesse.
4. La presa di possesso da parte della Stazione appaltante avviene nel termine perentorio fissato dalla stessa per mezzo della DL o per mezzo del RUP, in presenza dell'appaltatore o di due testimoni in caso di sua assenza.
5. Se la Stazione appaltante non si trova nella condizione di prendere in consegna le opere dopo l'ultimazione dei lavori, l'appaltatore non può reclamare la consegna ed è altresì tenuto alla gratuita manutenzione fino ai termini previsti dall'articolo XI.I-1, comma 3.

PARTE XII. *NORME FINALI*

Articolo XII.I-1 Oneri e obblighi a carico dell'appaltatore

1. Oltre agli oneri di cui al capitolato generale d'appalto, al Regolamento generale e al presente Capitolato speciale, nonché a quanto previsto da tutti i piani per le misure di sicurezza fisica dei lavoratori, sono a carico dell'appaltatore gli oneri e gli obblighi che seguono.
 - a) la fedele esecuzione del progetto e degli ordini impartiti per quanto di competenza, dalla DL, in conformità alle pattuizioni contrattuali, in modo che le opere eseguite risultino a tutti gli effetti collaudabili, esattamente conformi al progetto e a perfetta regola d'arte, richiedendo alla DL tempestive disposizioni scritte per i particolari che eventualmente non risultassero da disegni, dal capitolato o dalla descrizione delle opere. In ogni caso l'appaltatore non deve dare corso all'esecuzione di aggiunte o varianti non ordinate per iscritto ai sensi dell'articolo 1659 del codice civile;
 - b) i movimenti di terra e ogni altro onere relativo alla formazione del cantiere attrezzato, in relazione alla entità dell'opera, con tutti i più moderni e perfezionati impianti per assicurare una perfetta e rapida esecuzione di tutte le opere prestabilite, ponteggi e palizzate, adeguatamente protetti, in adiacenza di proprietà pubbliche o private, la recinzione con solido steccato, nonché la pulizia, la manutenzione del cantiere stesso, l'inghiaimento e la sistemazione delle sue strade, in modo da rendere sicuri il transito e la circolazione dei veicoli e delle persone addette ai lavori tutti, ivi comprese le eventuali opere scorporate o affidate a terzi dalla stessa Stazione appaltante;
 - c) l'assunzione in proprio, tenendone indenne la Stazione appaltante, di ogni responsabilità risarcitoria e delle obbligazioni relative comunque connesse all'esecuzione delle prestazioni dell'impresa a termini di contratto;
 - d) l'esecuzione, presso gli Istituti autorizzati, di tutte le prove che verranno ordinate dalla DL, sui materiali e manufatti impiegati o da impiegarsi nella costruzione, compresa la confezione dei campioni e l'esecuzione di prove di carico che siano ordinate dalla stessa DL su tutte le opere in calcestruzzo semplice o armato e qualsiasi altra struttura portante, nonché prove di tenuta per le tubazioni; in particolare è fatto obbligo di effettuare almeno un prelievo di calcestruzzo per ogni giorno di getto, datato e conservato;
 - e) le responsabilità sulla non rispondenza degli elementi eseguiti rispetto a quelli progettati o previsti dal capitolato;
 - f) il mantenimento, fino all'emissione del certificato di collaudo provvisorio, della continuità degli scoli delle acque e del transito sugli spazi, pubblici e privati, adiacenti le opere da eseguire;
 - g) il ricevimento, lo scarico e il trasporto nei luoghi di deposito o nei punti di impiego secondo le disposizioni della DL, comunque all'interno del cantiere, dei materiali e dei manufatti esclusi dal presente appalto e approvvigionati o eseguiti da altre ditte per conto della Stazione appaltante e per i quali competono a termini di contratto all'appaltatore le assistenze alla posa in opera; i danni che per cause dipendenti dall'appaltatore fossero apportati ai materiali e manufatti suddetti devono essere ripristinati a carico dello stesso appaltatore;
 - h) la concessione, su richiesta della DL, a qualunque altra impresa alla quale siano affidati lavori non compresi nel presente appalto, l'uso parziale o totale dei ponteggi di servizio, delle impalcature, delle costruzioni provvisorie e degli apparecchi di sollevamento per tutto il tempo necessario all'esecuzione dei lavori che la Stazione appaltante intenderà eseguire direttamente oppure a mezzo di altre ditte dalle quali, come dalla Stazione appaltante, l'impresa non potrà pretendere compensi di sorta, tranne che per l'impiego di personale addetto ad impianti di sollevamento; il tutto compatibilmente con le esigenze e le misure di sicurezza;
 - i) la pulizia del cantiere e delle vie di transito e di accesso allo stesso, compreso lo sgombero dei materiali di rifiuto lasciati da altre ditte;
 - j) le spese, i contributi, i diritti, i lavori, le forniture e le prestazioni occorrenti per gli allacciamenti provvisori di acqua, energia elettrica, gas e fognatura, necessari per il funzionamento del cantiere e per l'esecuzione dei lavori, nonché le spese per le utenze e i consumi dipendenti dai predetti servizi; l'appaltatore si obbliga a concedere, con il solo rimborso delle spese vive, l'uso dei predetti servizi alle altre ditte che eseguono forniture o lavori per conto della Stazione appaltante, sempre nel rispetto delle esigenze e delle misure di sicurezza;
 - k) l'esecuzione di un'opera campione delle singole categorie di lavoro ogni volta che questo sia previsto

specificatamente dal presente capitolato o sia richiesto dalla DL, per ottenere il relativo nullaosta alla realizzazione delle opere simili, nonché la fornitura alla DL, prima della posa in opera di qualsiasi materiale o l'esecuzione di una qualsiasi tipologia di lavoro, della campionatura dei materiali, dei dettagli costruttivi e delle schede tecniche relativi alla posa in opera;

- l) la fornitura e manutenzione dei cartelli di avviso, fanali di segnalazione notturna nei punti prescritti e quanto altro indicato dalle disposizioni vigenti a scopo di sicurezza, nonché l'illuminazione notturna del cantiere;
 - m) la costruzione e la manutenzione entro il recinto del cantiere di spazi idonei ad uso ufficio del personale della DL e assistenza, arredati e illuminati;
 - n) la predisposizione del personale e degli strumenti necessari per tracciamenti, rilievi, misurazioni, prove e controlli dei lavori tenendo a disposizione della DL i disegni e le tavole per gli opportuni raffronti e controlli, con divieto di darne visione a terzi e con formale impegno di astenersi dal riprodurre o contraffare i disegni e i modelli avuti in consegna;
 - o) la consegna, prima della smobilitazione del cantiere, di un certo quantitativo di materiale usato, per le finalità di eventuali successivi ricambi omogenei, previsto dal presente capitolato o precisato da parte della DL con ordine di servizio e che viene liquidato in base al solo costo del materiale;
 - p) l'idonea protezione dei materiali impiegati e messi in opera a prevenzione di danni di qualsiasi natura e causa, nonché la rimozione di dette protezioni a richiesta della DL; nel caso di sospensione dei lavori deve essere adottato ogni provvedimento necessario ad evitare deterioramenti di qualsiasi genere e per qualsiasi causa alle opere eseguite, restando a carico dell'appaltatore l'obbligo di risarcimento degli eventuali danni conseguenti al mancato o insufficiente rispetto della presente norma;
 - q) l'adozione, nel compimento di tutti i lavori, dei procedimenti e delle cautele necessarie a garantire l'incolumità degli operai, delle persone addette ai lavori stessi e dei terzi, nonché ad evitare danni ai beni pubblici e privati, osservando le disposizioni contenute nelle vigenti norme in materia di prevenzione infortuni; con ogni più ampia responsabilità in caso di infortuni a carico dell'appaltatore, restandone sollevati la stazione appaltante, nonché il personale preposto alla direzione e sorveglianza dei lavori;
 - r) la pulizia, prima dell'uscita dal cantiere, dei propri mezzi e/o di quelli dei subappaltatori e l'accurato lavaggio giornaliero delle aree pubbliche in qualsiasi modo lordate durante l'esecuzione dei lavori, compreso la pulizia delle caditoie stradali;
 - s) la dimostrazione dei pesi, a richiesta della DL, presso le pubbliche o private stazioni di pesatura.
 - t) provvedere agli adempimenti della legge n. 1086 del 1971, al deposito della documentazione presso l'ufficio comunale competente e quant'altro derivato dalla legge sopra richiamata;
 - u) il divieto di autorizzare Terzi alla pubblicazione di notizie, fotografie e disegni delle opere oggetto dell'appalto salvo esplicita autorizzazione scritta della stazione appaltante;
 - v) ottemperare alle prescrizioni previste dal DPCM del 1 marzo 1991 e successive modificazioni in materia di esposizioni ai rumori;
 - w) il completo sgombero del cantiere entro 15 giorni dal positivo collaudo provvisorio delle opere;
 - x) richiedere tempestivamente i permessi e sostenere i relativi oneri per la chiusura al transito veicolare e pedonale (con l'esclusione dei residenti) delle strade urbane interessate dalle opere oggetto dell'appalto;
 - y) installare e mantenere funzionante per tutta la necessaria durata dei lavori la cartellonista a norma del codice della strada atta ad informare il pubblico in ordine alla variazione della viabilità cittadina connessa con l'esecuzione delle opere appaltate. L'appaltatore dovrà preventivamente concordare tipologia, numero e posizione di tale segnaletica con il locale comando di polizia municipale e con il coordinatore della sicurezza;
 - z) installare idonei dispositivi e/o attrezzature per l'abbattimento della produzione delle polveri durante tutte le fasi lavorative, in particolare nelle aree di transito degli automezzi.
2. Ai sensi dell'articolo 4 della legge n. 136 del 2010 la proprietà degli automezzi adibiti al trasporto dei materiali per l'attività del cantiere deve essere facilmente individuabile; a tale scopo la bolla di consegna del materiale deve indicare il numero di targa dell'automezzo e le generalità del proprietario nonché, se diverso, del locatario, del comodatario, dell'usufruttuario o del soggetto che ne abbia comunque la stabile disponibilità.

3. L'appaltatore è tenuto a richiedere, prima della realizzazione dei lavori, presso tutti i soggetti diversi dalla Stazione appaltante (Consorzi, rogge, privati, Provincia, gestori di servizi a rete e altri eventuali soggetti coinvolti o competenti in relazione ai lavori in esecuzione) interessati direttamente o indirettamente ai lavori, tutti i permessi necessari e a seguire tutte le disposizioni emanate dai suddetti per quanto di competenza, in relazione all'esecuzione delle opere e alla conduzione del cantiere, con esclusione dei permessi e degli altri atti di assenso aventi natura definitiva e afferenti il lavoro pubblico in quanto tale.
4. Ai sensi degli articoli 138, comma 2, lettera c), e 166, comma 1, del Regolamento generale, in caso di danni causati da forza maggiore a opere e manufatti, i lavori di ripristino o rifacimento sono eseguiti dall'appaltatore ai prezzi di contratto decurtati della percentuale di incidenza dell'utile, come dichiarata dall'appaltatore in sede di verifica della congruità dei prezzi o, se tale verifica non è stata fatta, come prevista nelle analisi dei prezzi integranti il progetto a base di gara o, in assenza di queste, nella misura prevista dall'articolo 32, comma 2, lettera c), del Regolamento generale.
5. Se i lavori di ripristino o di rifacimento di cui al comma 4, sono di importo superiore a 1/5 (un quinto) dell'importo contrattuale dei lavori, trova applicazione l'articolo 161, comma 13, del Regolamento generale. Per ogni altra condizione trova applicazione l'articolo 166 del Regolamento generale.
6. L'appaltatore è altresì obbligato:
 - a) ad intervenire alle misure, le quali possono comunque essere eseguite alla presenza di due testimoni se egli, invitato non si presenta;
 - b) a firmare i libretti delle misure, i brogliacci e gli eventuali disegni integrativi, sottopostogli dalla DL, subito dopo la firma di questi;
 - c) a consegnare alla DL, con tempestività, le fatture relative alle lavorazioni e somministrazioni previste dal presente Capitolato speciale e ordinate dalla DL che per la loro natura si giustificano mediante fattura;
 - d) a consegnare alla DL le note relative alle giornate di operai, di noli e di mezzi d'opera, nonché le altre provviste somministrate, per gli eventuali lavori previsti e ordinati in economia nonché a firmare le relative liste settimanali sottopostegli dalla DL.

Articolo XII.1-2 Conformità agli standard sociali

1. I materiali, le pose e i lavori oggetto dell'appalto devono essere prodotti, forniti, posati ed eseguiti in conformità con gli standard sociali minimi in materia di diritti umani e di condizioni di lavoro lungo la catena di fornitura definiti dalle leggi nazionali dei Paesi ove si svolgono le fasi della catena, e in ogni caso in conformità con le Convenzioni fondamentali stabilite dall'Organizzazione Internazionale del Lavoro e dall'Assemblea Generale delle Nazioni Unite. Gli standard sono riportati nella dichiarazione di conformità utilizzando il modello di cui all'Allegato «I» al decreto del Ministro dell'ambiente 6 giugno 2012 (in G.U. n. 159 del 10 luglio 2012), che deve essere sottoscritta dall'appaltatore prima della stipula del contratto.
2. Al fine di consentire il monitoraggio, da parte della Stazione appaltante, della conformità ai predetti standard, gli standard, l'appaltatore è tenuto a:
 - a) informare fornitori e sub-fornitori coinvolti nella catena di fornitura dei beni oggetto del presente appalto, che la Stazione appaltante ha richiesto la conformità agli standard sopra citati nelle condizioni d'esecuzione dell'appalto;
 - b) fornire, su richiesta della Stazione appaltante ed entro il termine stabilito nella stessa richiesta, le informazioni e la documentazione relativa alla gestione delle attività riguardanti la conformità agli standard e i riferimenti dei fornitori e sub-fornitori coinvolti nella catena di fornitura;
 - c) accettare e far accettare dai propri fornitori e sub-fornitori, eventuali verifiche ispettive relative alla conformità agli standard, condotte dalla Stazione appaltante o da soggetti indicati e specificatamente incaricati allo scopo da parte della stessa Stazione appaltante;
 - d) intraprendere, o a far intraprendere dai fornitori e sub-fornitori coinvolti nella catena di fornitura, eventuali ed adeguate azioni correttive, comprese eventuali rinegoziazioni contrattuali, entro i termini stabiliti dalla Stazione appaltante, nel caso che emerga, dalle informazioni in possesso della stessa Stazione appaltante, una violazione

contrattuale inerente la non conformità agli standard sociali minimi lungo la catena di fornitura;

- e) dimostrare, tramite appropriata documentazione fornita alla Stazione appaltante, che le clausole sono rispettate, e a documentare l'esito delle eventuali azioni correttive effettuate.
3. Per le finalità di monitoraggio di cui al comma 2 la Stazione appaltante può chiedere all'appaltatore la compilazione dei questionari in conformità al modello di cui all'Allegato III ⁰ al decreto del Ministro dell'ambiente 6 giugno 2012.
4. La violazione delle clausole in materia di conformità agli standard sociali di cui ai commi 1 e 2, comporta l'applicazione della penale nella misura di cui all'articolo 22, comma 1, con riferimento a ciascuna singola violazione accertata in luogo del riferimento ad ogni giorno di ritardo.
5. Gli eventuali miglioramenti delle misure di tutela degli standard sociali derivanti dall'offerta tecnica di cui all'articolo 3, comma 4, secondo periodo, integrano sotto ogni profilo quanto previsto e disciplinato dai commi da 1 a 4.

Articolo XII.I-3 Proprietà dei materiali di scavo e di demolizione ()

1. I materiali provenienti dalle escavazioni e dalle demolizioni sono di proprietà della Stazione appaltante. ⁰
2. In attuazione dell'articolo 36 del capitolato generale d'appalto i materiali provenienti dalle escavazioni devono essere trasportati e regolarmente accatastati in aree indicate dalla stazione appaltante ⁰, a cura e spese dell'appaltatore, intendendosi quest'ultimo compensato degli oneri di trasporto e di accatastamento con i corrispettivi contrattuali previsti per gli scavi.
3. In attuazione dell'articolo 36 del capitolato generale d'appalto i materiali provenienti dalle demolizioni devono essere trasportati e regolarmente accatastati in aree indicate dalla stazione appaltante ⁰, a cura e spese dell'appaltatore, intendendosi quest'ultimo compensato degli oneri di trasporto e di accatastamento con i corrispettivi contrattuali previsti per le demolizioni.
4. Al rinvenimento di oggetti di valore, beni o frammenti o ogni altro elemento diverso dai materiali di scavo e di demolizione, o per i beni provenienti da demolizione ma aventi valore scientifico, storico, artistico, archeologico o simili, si applica l'articolo 35 del capitolato generale d'appalto, fermo restando quanto previsto dall'articolo 91, comma 2, del decreto legislativo 22 gennaio 2004, n. 42.
5. E' fatta salva la possibilità, se ammessa, di riutilizzare i materiali di cui ai commi 1, 2 e 3, ai fini di cui all'articolo XII.I-4..

Articolo XII.I-4 Utilizzo di materiali recuperati o riciclati

1. In attuazione del decreto del ministero dell'ambiente 8 maggio 2003, n. 203 e dei relativi provvedimenti attuativi di natura non regolamentare, la realizzazione di manufatti e la fornitura di beni di cui al comma 3, purché compatibili con i parametri, le composizioni e le caratteristiche prestazionali stabiliti con i predetti provvedimenti attuativi, deve avvenire mediante l'utilizzo di materiale riciclato utilizzando rifiuti derivanti dal post-consumo, nei limiti in peso imposti dalle tecnologie impiegate per la produzione del materiale medesimo.
2. I manufatti e i beni di cui al comma 1 sono i seguenti: ⁰
 - a) corpo dei rilevati di opere in terra di ingegneria civile;
 - b) sottofondi stradali, ferroviari, aeroportuali e di piazzali civili e industriali;
 - c) strati di fondazione delle infrastrutture di trasporto e di piazzali civili e industriali;
 - d) recuperi ambientali, riempimenti e colmate;
 - e) strati accessori (aventi funzione anticapillare, antigelo, drenante, etc.);
 - f) calcestruzzi con classe di resistenza $R_{ck} \leq 15 \text{ Mpa}$, secondo le indicazioni della norma UNI 8520-2, mediante aggregato riciclato conforme alla norma armonizzata UNI EN 12620:2004.
3. L'appaltatore è obbligato a richiedere le debite iscrizioni al Repertorio del Riciclaggio per i materiali riciclati e i manufatti e beni ottenuti con materiale riciclato, con le relative indicazioni, codici CER, quantità, perizia giurata e

ogni altra informazione richiesta dalle vigenti disposizioni.

4. L'appaltatore deve comunque rispettare le disposizioni in materia di materiale di risulta e rifiuti, di cui agli articoli da 181 a 198 e agli articoli 214, 215 e 216 del decreto legislativo n. 152 del 2006.

Articolo XII.1-5 Terre e rocce da scavo

1. Sono a carico e a cura dell'appaltatore tutti gli adempimenti imposti dalla normativa ambientale, compreso l'obbligo della tenuta del registro di carico e scarico dei rifiuti, indipendentemente dal numero dei dipendenti e dalla tipologia dei rifiuti prodotti. L'appaltatore è tenuto in ogni caso al rispetto del decreto ministeriale 10 agosto 2012, n. 161.
2. Fermo restando quanto previsto al comma 1, è altresì a carico e a cura dell'appaltatore il trattamento delle terre e rocce da scavo (TRS) e la relativa movimentazione, compresi i casi in cui terre e rocce da scavo:
 - a) siano considerate rifiuti speciali oppure sottoprodotti ai sensi rispettivamente dell'articolo 184, comma 3, lettera b), o dell'articolo 184-bis, del decreto legislativo n. 152 del 2006;
 - b) siano sottratte al regime di trattamento dei rifiuti nel rispetto di quanto previsto dall'articolo 185 dello stesso decreto legislativo n. 152 del 2006, fermo restando quanto previsto dal comma 4 del medesimo articolo.
3. Sono infine a carico e cura dell'appaltatore gli adempimenti che dovessero essere imposti da norme sopravvenute.

Articolo XII.1-6 Custodia del cantiere

1. E' a carico e a cura dell'appaltatore la custodia e la tutela del cantiere, di tutti i manufatti e dei materiali in esso esistenti, anche se di proprietà della Stazione appaltante e ciò anche durante periodi di sospensione dei lavori e fino alla presa in consegna dell'opera da parte della Stazione appaltante.
2. Ai sensi dell'articolo 22 della legge 13 settembre 1982, n. 646, la custodia continuativa deve essere affidata a personale provvisto di qualifica di guardia particolare giurata; la violazione della presente prescrizione comporta la sanzione dell'arresto fino a tre mesi o dell'ammenda da euro 51,00 ad euro 516,00.

Articolo XII.1-7 Cartello di cantiere

1. L'appaltatore deve predisporre ed esporre in sito numero 2 esemplari del cartello indicatore, con le dimensioni di almeno cm. 100 di base e 200 di altezza, recanti le descrizioni di cui alla Circolare del Ministero dei LL.PP. dell'1 giugno 1990, n. 1729/UL, nonché, se del caso, le indicazioni di cui all'articolo 12 del d.m. 22 gennaio 2008, n. 37.
2. Il cartello di cantiere, da aggiornare periodicamente in relazione all'eventuale mutamento delle condizioni ivi riportate; è fornito in conformità al modello di cui all'allegato «B».

Articolo XII.1-8 Eventuale sopravvenuta inefficacia del contratto

1. Se il contratto è dichiarato inefficace per gravi violazioni in seguito ad annullamento dell'aggiudicazione definitiva per gravi violazioni, trova applicazione l'articolo 121 dell'allegato 1 al decreto legislativo n. 104 del 2010 (Codice del processo amministrativo), come richiamato dall'articolo 245-bis, comma 1, del Codice dei contratti.
2. Se il contratto è dichiarato inefficace in seguito ad annullamento dell'aggiudicazione definitiva per motivi diversi dalle gravi violazioni di cui al comma 1, trova l'articolo 122 dell'allegato 1 al decreto legislativo n. 104 del 2010, come richiamato dall'articolo 245-ter, comma 1, del Codice dei contratti.
3. Trovano in ogni caso applicazione, ove compatibili e in seguito a provvedimento giurisdizionale, gli articoli 123 e 124 dell'allegato 1 al decreto legislativo n. 104 del 2010, come richiamati dagli articoli 245-quater e 245-quinquies, del Codice dei contratti.

Articolo XII.I-9 *Tracciabilità dei pagamenti*

1. Ai sensi dell'articolo 3, commi 1 e 8, della legge n. 136 del 2010, gli operatori economici titolari dell'appalto, nonché i subappaltatori, devono comunicare alla Stazione appaltante gli estremi identificativi dei conti correnti dedicati, anche se non in via esclusiva, accesi presso banche o presso Poste italiane S.p.A., entro 7 (sette) giorni dalla stipula del contratto oppure entro 7 (sette) giorni dalla loro accensione se successiva, comunicando altresì negli stessi termini le generalità e il codice fiscale delle persone delegate ad operare sui predetti conti. L'obbligo di comunicazione è esteso anche alle modificazioni delle indicazioni fornite in precedenza. In assenza delle predette comunicazioni la Stazione appaltante sospende i pagamenti e non decorrono i termini legali per l'applicazione degli interessi legali, degli interessi di agli articoli 34, commi 1 e 2, e 35, e per la richiesta di risoluzione di cui all'articolo 34, comma 4.
2. Tutti i movimenti finanziari relativi all'intervento:
 - a) per pagamenti a favore dell'appaltatore, dei subappaltatori, dei sub-contraenti, dei sub-fornitori o comunque di soggetti che eseguono lavori, forniscono beni o prestano servizi in relazione all'intervento, devono avvenire mediante bonifico bancario o postale, ovvero altro mezzo che sia ammesso dall'ordinamento giuridico in quanto idoneo ai fini della tracciabilità;
 - b) i pagamenti di cui alla precedente lettera a) devono avvenire in ogni caso utilizzando i conti correnti dedicati di cui al comma 1;
 - c) i pagamenti destinati a dipendenti, consulenti e fornitori di beni e servizi rientranti tra le spese generali nonché quelli destinati all'acquisto di immobilizzazioni tecniche devono essere eseguiti tramite i conti correnti dedicati di cui al comma 1, per il totale dovuto, anche se non riferibile in via esclusiva alla realizzazione dell'intervento.
3. I pagamenti in favore di enti previdenziali, assicurativi e istituzionali, nonché quelli in favore di gestori e fornitori di pubblici servizi, ovvero quelli riguardanti tributi, possono essere eseguiti anche con strumenti diversi da quelli ammessi dal comma 2, lettera a), fermo restando l'obbligo di documentazione della spesa. Per le spese giornaliere, di importo inferiore o uguale a 1.500 euro possono essere utilizzati sistemi diversi da quelli ammessi dal comma 2, lettera a), fermi restando il divieto di impiego del contante e l'obbligo di documentazione della spesa.
4. Ogni pagamento effettuato ai sensi del comma 2, lettera a), deve riportare, in relazione a ciascuna transazione, il CIG e il CUP di cui all'articolo 1, comma 5.
5. Fatte salve le sanzioni amministrative pecuniarie di cui all'articolo 6 della legge n. 136 del 2010:
 - a) la violazione delle prescrizioni di cui al comma 2, lettera a), costituisce causa di risoluzione del contratto ai sensi dell'articolo 3, comma 9-bis, della citata legge n. 136 del 2010;
 - b) la violazione delle prescrizioni di cui al comma 2, lettere b) e c), o ai commi 3 e 4, se reiterata per più di una volta, costituisce causa di risoluzione del contratto ai sensi dell'articolo 60, comma 2, lettera b), del presente Capitolato speciale.
6. I soggetti di cui al comma 1 che hanno notizia dell'inadempimento della propria controparte agli obblighi di tracciabilità finanziaria di cui ai commi da 1 a 3, procedono all'immediata risoluzione del rapporto contrattuale, informandone contestualmente la stazione appaltante e la prefettura-ufficio territoriale del Governo territorialmente competente.
7. Le clausole di cui al presente articolo devono essere obbligatoriamente riportate nei contratti sottoscritti con i subappaltatori e i subcontraenti della filiera delle imprese a qualsiasi titolo interessate all'intervento ai sensi del comma 2, lettera a); in assenza di tali clausole i predetti contratti sono nulli senza necessità di declaratoria.

Articolo XII.I-10 *Spese contrattuali, imposte, tasse*

1. Ai sensi dell'articolo 139 del Regolamento generale sono a carico dell'appaltatore senza diritto di rivalsa:

- a) le spese contrattuali;
 - b) le tasse e gli altri oneri per l'ottenimento di tutte le licenze tecniche occorrenti per l'esecuzione dei lavori e la messa in funzione degli impianti;
 - c) le tasse e gli altri oneri dovuti ad enti territoriali (occupazione temporanea di suolo pubblico, passi carrabili, permessi di scarico, canoni di conferimento a discarica ecc.) direttamente o indirettamente connessi alla gestione del cantiere e all'esecuzione dei lavori;
 - d) le spese, le imposte, i diritti di segreteria e le tasse relativi al perfezionamento e alla registrazione del contratto;
 - e) ai sensi dell'articolo 34, comma 35, della legge n. 221 del 2012, l'aggiudicatario, entro il termine di 60 (sessanta) giorni dall'aggiudicazione, deve rimborsare alla Stazione appaltante le spese per le pubblicazioni (**opzione 1: appalti di importo pari o superiore alla soglia di rilievo comunitario**) di cui all'articolo 66, comma 7, del Codice dei contratti, su due quotidiani a diffusione nazionale e due quotidiani a diffusione locale. (**opzione 2: appalti di importo inferiore alla soglia di rilievo comunitario**) di cui all'articolo 122, comma 5, secondo periodo, del Codice dei contratti, su un quotidiano a diffusione nazionale e un quotidiano a diffusione locale.
2. Sono altresì a carico dell'appaltatore tutte le spese di bollo per gli atti occorrenti per la gestione del lavoro, dalla consegna alla data di emissione del certificato di collaudo provvisorio.
 3. Se, per atti aggiuntivi o risultanze contabili finali sono necessari aggiornamenti o conguagli delle somme per spese contrattuali, imposte e tasse di cui ai commi 1 e 2, le maggiori somme sono comunque a carico dell'appaltatore e trova applicazione l'articolo 8 del capitolato generale d'appalto.
 4. A carico dell'appaltatore restano inoltre le imposte e gli altri oneri, che, direttamente o indirettamente gravano sui lavori e sulle forniture oggetto dell'appalto.
 5. Il presente contratto è soggetto all'imposta sul valore aggiunto (I.V.A.); l'I.V.A. è regolata dalla legge; tutti gli importi citati nel presente Capitolato speciale si intendono I.V.A. esclusa.

ALLEGATI al Titolo I della Parte prima

<i>Allegato «A»</i>	ELENCO DEGLI ELABORATI INTEGRANTI IL PROGETTO (articolo II.1-2, comma 1, lettera c)
---------------------	--

Fanno parte integrante e sostanziale del progetto definitivo per appalto integrato i seguenti documenti:

CAPITOLO 1_ ELABORATI DI CARATTERE GENERALE

EG1_ ELENCO ELABORATI

EG2_ RELAZIONE TECNICA DESCRITTIVA

EG3_ COROGRAFIA E SCHEMA PLANIMETRICO DEGLI INTERVENTI SCALA 1:2000 E 1/4000

EG4_ CARTA PREVISIONI URBANISTICHE CON INTERVENTO

EG5_ STUDIO DI FATTIBILITA' AMBIENTALE

CAPITOLO 2_ PROGETTO ARCHITETTONICO

PROG/0_ RELAZIONE SPECIALISTICA / PROG. ARCHITETTONICA

PROG/R1_ PROGETTO/PIANTA VIA ROMA SCALA 1:500

PROG/R2_ PROGETTO/PIANTA VIA ROMA SCALA 1:100

PROG/R3_ PROGETTO/SEZIONI I TRATTO VIA ROMA SCALA 1: 50

PROG/R4_ PROGETTO/PARTICOLARE PANCA-FIORIERA SCALA 1: 20

PROG/R5_ PROGETTO/PARTICOLARE STELE IN MARMO SCALA 1: 10

RIL/C1_ RILIEVO/PIAZZA CIRILLO SCALA 1:100

PROG/C1_ PROGETTO/PIANTA PIAZZA CIRILLO SCALA 1:100

PROG/C2_ PROGETTO/SEZIONE AA E SEZIONE BB SCALA 1:100

PROG/C3_ PROGETTO/PROSPETTO LATO STRADA SCALA 1: 50

PROG/C4_ PROGETTO/SEZIONE DD SCALA 1: 50

PROG/C5_ PROGETTO/SEZIONE CC SCALA 1: 50

PROG/C6_ PROGETTO/SEZIONE AA DETTAGLIO SCALA 1: 20

PROG/C7_ PROGETTO/ DETTAGLI PANCHE SCALA 1: 20

PROG/C8_ PROGETTO/ DETTAGLI PANCHE SCALA 1: 20

PROGETTO/ DETTAGLI CANALE D'ACQUA SCALA 1: 10

CAPITOLO 3_ PROGETTO STRADALE

TRA1_ PLANIMETRIA STATO DI FATTO TAV 1 DI 4 SCALA 1:200

TRA2_ PLANIMETRIA STATO DI FATTO TAV 2 DI 4 SCALA 1:200

TRA3_ PLANIMETRIA STATO DI FATTO TAV 3 DI 4 SCALA 1:200

TRA4_ PLANIMETRIA STATO DI FATTO TAV 4 DI 4	SCALA 1:200
TRA5_ PLANIMETRIA DI PROGETTO TAV 1 DI 4	SCALA 1:200
TRA6_ PLANIMETRIA DI PROGETTO TAV 2 DI 4	SCALA 1:200
TRA7_ PLANIMETRIA DI PROGETTO TAV 3 DI 4	SCALA 1:200
TRA8_ PLANIMETRIA DI PROGETTO TAV 4 DI 4	SCALA 1:200
TRA9_ SEZIONI TRASVERSALI TAV 1 DI 2	SCALA 1:100
TRA10_ SEZIONI TRASVERSALI TAV 2 DI 2	SCALA 1:100
TRA11_ SEZIONE TIPO DI PROGETTO	SCALA 1:50

CAPITOLO 4_ IDROLOGIA E IDRAULICA

IDR1_ RELAZIONE IDROLOGICA ED IDRAULICA	
IDR2_ PARTICOLARI SMALTIMENTO ACQUE DI PIATTAFORMA	

CAPITOLO 5_ IMPIANTI

IMP1_ RELAZIONE IMPIANTO ELETTRICO	
IMP2_ SCH. QUADRO EL. P. CIRILLO ILLUMINAZIONE	
IMP3_ SCH. ALIMENTAZIONE POMPE E BIKE SHARING P. CIRILLO	
IMP4_ SCH. SOTTOQUADRO EL. P. CIRILLO POMPE E COMANDI AUSILIARI	
IMP5_ SCHEMA IMPIANTO P. CIRILLO	SCALA 1:100

CAPITOLO 6_ DOCUMENTAZIONE DELLA SICUREZZA

SIC1_ PIANO DI SICUREZZA E DI COORDINAMENTO	
SIC2_ ANALISI E VALUTAZIONE DEI RISCHI	
SIC3_ STIMA DEGLI ONERI DI SICUREZZA	

CAPITOLO 7_ DOCUMENTAZIONE TECNICO-ECONOMICA

EC1_ COMPUTO METRICO ESTIMATIVO	
EC2_ ELENCO PREZZI	
EC3_ STIMA DEI LAVORI	
EC4_ STIMA INCIDENZA COSTI MANODOPERA	
EC5_ QUADRO ECONOMICO GENERALE	
EC6_ ANALISI NUOVI PREZZI	
EC7_ CAPITOLATO SPECIALE D'APPALTO	
EC8_ LISTA OFFERTA PREZZI	

Ente appaltante: _____

Ufficio competente: _____

ASSESSORATO A _____

UFFICIO TECNICO _____

Dipartimento/Settore/Unità operativa _____

LAVORI DI

Progetto approvato con _____ del _____ n. _____ del _____

Progetto definitivo

Progetto esecutivo:

Direzione dei lavori:

Progetto esecutivo opere in c.a. _____

Direzione lavori opere in c.a _____

Progettista dell'impianto _____

Progettista dell'impianto _____

Progettista dell'impianto _____

Responsabile dei lavori: _____

Coordinatore per la progettazione: _____

Coordinatore per l'esecuzione: _____

Durata stimata in uomini x giorni: _____

Notifica preliminare in data: _____

Responsabile unico del procedimento: _____

IMPORTO DEL PROGETTO:

euro _____

IMPORTO a base d'asta:

euro _____ di cui:

Importo dei lavori:

euro _____

Oneri per la sicurezza:

euro _____

Spese tecniche progetto esecutivo:

euro _____

IMPORTO DEL CONTRATTO:

euro _____

Gara in data _____, offerta di ribasso del ___ %

Impresa esecutrice: _____

con sede _____

Qualificata per i lavori delle categorie: _____, classifica _____

_____, classifica _____

_____, classifica _____

_____, classifica _____

direttore tecnico del cantiere: _____

subappaltatori:	per i lavori di		Importo lavori subappaltati euro
	categoria	descrizione	

Intervento finanziato con fondi propri (oppure)

Intervento finanziato con mutuo della Cassa depositi e prestiti con i fondi del risparmio postale

inizio dei lavori _____ con fine lavori prevista per il _____

prorogato il _____ con fine lavori prevista per il _____

Ulteriori informazioni sull'opera possono essere assunte presso l'ufficio _____
 telefono: _____ fax: _____ http: // www . _____ .it E-mail: _____ @ _____

Allegato «C»		RIEPILOGO DEGLI ELEMENTI PRINCIPALI DEL CONTRATTO		
				<i>euro</i>
1	Importo per l'esecuzione delle lavorazioni (base d'asta)			
2	Oneri per l'attuazione dei piani di sicurezza			
3	Corrispettivo per la progettazione esecutiva			
TOT	Importo della procedura d'affidamento (1 + 2 + 3)			
R.a	Ribasso offerto in percentuale			%
R.b	Offerta risultante in cifra assoluta			
C	Importo del contratto (TOT – R.b)			
4.a	Cauzione provvisoria (calcolata su 1) (articolo 39)	2	%	
4.b	Cauzione provvisoria ridotta della metà (50% di 4.a)			
5.a	Garanzia fideiussoria base (3 x 10%)	10	%	
5.b	Maggiorazione cauzione (per ribassi > al 10%)		%	
5.c	Garanzia fideiussoria finale (5.a + 5.b) (articolo 40)			
5.d	Garanzia fideiussoria finale ridotta della metà (50% di 5.c)			
6.a	Importo assicurazione C.A.R. articolo 42, comma 3, lettera a)			
6.b	di cui: per le opere (articolo 41, comma 3, lettera a), partita 1)			
6.c	per le preesistenze (articolo 42, comma 3, lettera a), partita 2)			
6.d	per demolizioni e sgomberi (art. 42, comma 3, lettera a), partita 3)			
6.e	Importo assicurazione R.C.T. articolo 42, comma 4, lettera a)			
7	Estensione assicurazione periodo di garanzia articolo 42, comma 7			mesi
8.a	Importo limite indennizzo polizza decennale art. 42, comma 8, lett. a)			
8.b	Massimale polizza indennitaria decennale art. 42, comma 8, lett. a)			
8.c	di cui: per le opere (articolo 42, comma 8, lettera a), partita 1)			
8.d	per demolizioni e sgomberi (art. 42, comma 8, lettera a), partita 2)			
8.e	Importo polizza indennitaria decennale R.C.T. art. 42, comma 8, lett. b)			
9	Importo minimo netto stato d'avanzamento, articolo 32, comma 1			
10	Importo minimo rinviato al conto finale, articolo 32, comma 6			
11	Tempo utile per l'esecuzione dei lavori, articolo 17			giorni
12.a	Penale giornaliera per il ritardo, articolo 22			‰
12.b	Premio di accelerazione per ogni giorno di anticipo			‰
.....			

PARTE XIII. PRESCRIZIONI TECNICHE

TITOLO XIII-I NORME DI PROGETTAZIONE

Articolo XIII.I-1 INDIRIZZI PROGETTUALI E NORMATIVA DI RIFERIMENTO

1. Il progetto esecutivo dovrà affinare compiutamente ed in ogni particolare architettonico, strutturale ed impiantistico l'intervento nel pieno rispetto del progetto definitivo ed allegati.
2. Le opere dovranno essere progettate nel rispetto dei requisiti e delle specifiche tecniche di cui alle norme vigenti.

Articolo XIII.I-2 NORMA DI RINVIO DINAMICO

Il progetto esecutivo dovrà altresì essere conforme alle eventuali norme che dovessero essere pubblicate successivamente alla redazione del progetto definitivo da parte della stazione appaltante e che riportino disposizioni necessarie ed indispensabili per conseguire la collaudazione dell'opera e/o la piena agibilità e perfetta funzionalità della struttura.

TITOLO XIII-II QUALITÀ E PROVENIENZA DEI MATERIALI – NORME GENERALI

Articolo XIII.II-1 CONDIZIONI COMUNI A TUTTI I LAVORI E MATERIALI

- a) L'esecuzione di tutti i lavori, principali ed accessori, previsti od eventuali, sarà condotta con la massima precisione, secondo i disegni o le indicazioni verbali e/o scritte fornite dalla Direzione dei Lavori a tale scopo; con materiali di qualità scelta, delle dimensioni, lavorazioni e provenienza prescritte, mettendo in pratica tutte le norme e le migliori regole che l'arte prescrive e seguendo tutte le ordinazioni ed i suggerimenti che, nei singoli casi, saranno dati dalla Direzione dei Lavori.

L'Appaltatore dovrà inoltre osservare tutte le norme singolarmente indicate nel presente Capitolato.

- b) Per norma generale resta stabilito che nei prezzi di elenco si intendono compresi tutti gli oneri per dare i lavori compiuti a perfetta regola d'arte, nonché i mezzi d'opera necessari per la loro esecuzione, anche in relazione alle disposizioni del presente Capitolato ed in particolare a quelle relative all'articolo seguente.
- c) Gli eventuali maggiori lavori eseguiti senza la preventiva autorizzazione, non saranno contabilizzati; lo stesso dicasi per i lavori che non fossero stati eseguiti a perfetta regola d'arte.
- d) I materiali da impiegare per i lavori di cui all'appalto dovranno corrispondere, come caratteristiche, a quanto stabilito nelle Leggi e Regolamenti ufficiali vigenti in materia, in mancanza di particolari prescrizioni dovranno presentare tutte le caratteristiche ritenute essenziali per dichiararli ottimi. Pertanto l'Appaltatore sarà obbligato a notificare in tempo utile al Direttore dei Lavori, per la loro accettazione, la provenienza di tutti i materiali da impiegare nell'esecuzione dei lavori, nonché dei materiali in provvista.

Dovrà anche, a richiesta della Direzione stessa, produrre le fatture originali delle case fornitrici dei materiali, restando in facoltà della Direzione dei Lavori di escludere a suo insindacabile giudizio quelle provenienze che non si ritenessero ottime.

Nonostante l'accettazione dei materiali da parte della Direzione dei Lavori, l'Appaltatore resta totalmente responsabile della riuscita delle opere anche per quanto attiene i materiali stessi.

- e) Sarà a cura e spese dell'Appaltatore provvedere, con opere provvisoriale, al riparo dei vari materiali affinché non abbiano ad essere danneggiati in modo alcuno.

Articolo XIII.11-2 NORME GENERALI SUI MATERIALI E L'ESECUZIONE

Nell'esecuzione di tutte le lavorazioni, le opere, le forniture, i componenti oggetto dell'appalto, devono essere rispettate tutte le prescrizioni di legge e di regolamento in materia di qualità, provenienza e accettazione dei materiali e componenti nonché, per quanto concerne la descrizione, i requisiti di prestazione e le modalità di esecuzione di ogni categoria di lavoro, tutte le indicazioni contenute o richiamate contrattualmente nel Capitolato, negli elaborati grafici del progetto esecutivo e nella descrizione delle singole voci allegata al progetto.

Per quanto riguarda l'accettazione, la qualità e l'impiego dei materiali, la loro provvista, il luogo della loro provenienza e l'eventuale sostituzione di quest'ultimo, si applica l'articolo 167 del Regolamento 207/2010.

Articolo XIII.11-3 PRESCRIZIONI GENERALI – PROVE

I materiali in genere occorrenti per la costruzione delle opere dovranno pervenire da località ritenute dall'Impresa di sua convenienza, purché siano riconosciuti dalla Direzione dei Lavori di buona qualità in relazione alla natura del loro impiego.

L'Impresa dovrà attenersi al Piano dei controlli, prove e verifiche in corso d'opera elaborato dalla Direzione dei Lavori. L'Impresa ha pertanto l'obbligo di prestarsi, tutte le volte che la Direzione dei Lavori lo riterrà necessario, alle prove dei materiali impiegati o da impiegarsi e delle varie categorie di impasti cementizi; essa provvederà a tutte sue spese al prelievo ed invio dei campioni ed alla esecuzione delle prove necessarie presso gli Istituti sperimentali a ciò autorizzati. Dei campioni può essere ordinata la conservazione, munendoli di sigilli e firme della Direzione dei Lavori e dell'Impresa nei modi più atti a garantire l'autenticità.

L'Impresa è obbligata a rimuovere dai cantieri i materiali non accettati dalla Direzione dei Lavori ed a demolire le opere costruite con i materiali non riconosciuti di buona qualità.

Articolo XIII.11-4 ACQUE, LEGANTI IDRAULICI, ADDITIVI

a) Acqua

L'acqua dovrà essere dolce, limpida, esente da tracce di cloruri o solfati e scevra da materie terrose, colloidali o da altri inquinanti comunque dannosi all'uso per cui essa è destinata.

b) Leganti idraulici

I cementi ed i leganti idraulici da impiegare in qualsiasi lavoro dovranno rispondere alle prescrizioni di accettazione di cui alle norme vigenti in materia (D.M. 3 giugno 1968 e D.M. 31 agosto 1972 e seguenti, UNI ENV 197).

Di norma si impiegherà cemento del tipo Portland, pozzolanico o d'alto forno, della classe normale 32.5 o ad alta resistenza 42.5.

L'Impresa dovrà approvvigionare i leganti presso fabbriche che, ad avviso della Direzione dei Lavori, diano adeguata garanzia per la fornitura, con costanza di caratteristiche dei materiali.

A richiesta della Direzione dei Lavori, durante il corso della fornitura, l'Impresa dovrà a sua cura e spese, far controllare periodicamente i leganti da laboratori ufficiali fornendo i relativi certificati alla Direzione Lavori.

I cementi ed i leganti in genere dovranno essere conservati in sacchi sigillati originali in magazzini coperti, su tavolati in legno, ben riparati dall'umidità e, se sciolto, in silos.

Qualora in qualsiasi momento si accerti che il cemento, per effetto di umidità, non sia polverulento ma agglutinato o grumoso, esso sarà allontanato dal cantiere.

c) Additivi per calcestruzzi e malte

L'impiego degli additivi negli impianti dovrà essere sempre autorizzato dal Direttore dei Lavori, in conseguenza delle effettive necessità, relativamente alle esigenze della messa in opera, o della stagionatura, o della durabilità. Dovranno

essere conformi alle norme UNI EN 934-2:2009 e successive, e saranno del tipo seguente: fluidificanti; aeranti; ritardanti; acceleranti; fluidificanti – aeranti; fluidificanti – ritardanti; fluidificanti – acceleranti; antigelo; superfluidificanti.

Per speciali esigenze di impermeabilità del calcestruzzo, o per la messa in opera in ambienti particolarmente aggressivi, potrà essere ordinato dal Direttore dei Lavori l'impiego di additivi reoplastici.

Per conferire idrorepellenza alle superfici dei calcestruzzi o delle malte già messi in opera si potranno impiegare gli appositi prodotti.

Articolo XIII.11-5 SABBIA - GHIAIA - PIETRISCO - INERTI PER CALCESTRUZZO

La sabbia dovrà essere scevra da sostanze terrose, argillose e polverulente e dovrà presentare granulometria bene assortita con diametro massimo di 2 mm, priva di elementi aghiformi e lamellari.

La ghiaia ed il pietrisco devono provenire da rocce compatte e resistenti, non gelive. Essi devono essere privi di elementi allungati e lamellari ed essere scevri del tutto da sostanze estranee e da parti polverulente e terrose.

Gli inerti per calcestruzzi dovranno anche rispondere ai requisiti stabiliti dalle norme vigenti ed essere stati lavati in impianti meccanici.

In particolare gli inerti per calcestruzzo dovranno possedere i requisiti stabiliti nella norma UNI EN 12620:2003.

L'accettazione di miscugli naturali non vagliati è riservata alla Direzione dei Lavori, purché la granulometria del miscuglio stesso abbia caratteristiche soddisfacenti alle condizioni di massima compattezza del calcestruzzo, con la minore possibile quantità di frazioni sottili.

Articolo XIII.11-6 MALTE E CALCESTRUZZI CEMENTIZI

Nell'esecuzione delle opere in calcestruzzo, l'Impresa dovrà osservare le vigenti norme per l'accettazione dei leganti idraulici e per l'esecuzione delle opere in conglomerato cementizio e si uniformerà inoltre a quelle particolari del presente Capitolato ed alle disposizioni che verranno date dalla Direzione Lavori. L'uso di additivi prescritto in talune lavorazioni sarà concordato con la Direzione Lavori.

a) *Prove sui calcestruzzi:* l'Impresa concorderà con la Direzione dei Lavori prove preliminari al fine di individuare i tipi di calcestruzzo più idonei sulla base delle materie prime reperibili su piazza. La frequenza dei prelievi sarà effettuata tenuto presente il tipo e la entità della fornitura.

b) *Tipo di calcestruzzo:* il calcestruzzo sarà del tipo a resistenza caratteristica garantita.

Il tipo a resistenza caratteristica garantita è definito secondo le seguenti caratteristiche:

- resistenza caratteristica : R_{ck} N/mm²
- consistenza : S1, S2
- dimensione massima dell'inerte : D mm
- classe del cemento: 32.5 o 42.5

Per resistenza caratteristica " R_{ck} " di un calcestruzzo si intenderà la resistenza alla compressione a 28 gg., calcolata secondo quanto previsto ai capitoli 5 e 11 delle Norme Tecniche per le Costruzioni Decreto Ministero Infrastrutture e Trasporti del 14.01.08 e smi. La resistenza di prelievo corrisponde alla media aritmetica delle resistenze a 28 gg.: essa è determinata e valida ai fini dell'elaborazione statistica anche se derivata da due soli provini, purché rappresentativi dell'intero prelievo.

I provini da sperimentare a compressione saranno prelevati e gettati secondo le norme vigenti NTC 2008.

Si considera un calcestruzzo come appartenente ad una determinata classe se la sua resistenza caratteristica

(R_{ck}) è uguale o maggiore al valore di classe e comunque inferiore a quella della classe superiore.

Per la consistenza sono previste quattro categorie:

- umida (S1 - abbassamento al cono di Abrams da 10 a 40 mm)
- plastica (S2 - abbassamento da 50 a 90 mm)
- semifluida (S3 - abbassamento da 100 a 150 mm)
- fluida (S4 - abbassamento da 160 a 200 mm)

Per gli inerti è prevista una categoria indicativa, tenendo presente che il numero che segue la lettera D indica in mm la dimensione massima dell'elemento inerte più grosso: D 30.

I cementi dovranno essere del tipo Portland, pozzolanico o di alto forno, di classe normale 325 o ad alta resistenza 425.

- c) *Confezione e trasporto*: la confezione potrà essere eseguita mediante appositi impianti di betonaggio, completi di dosatori e di mescolatrice fissa dei componenti l'impasto, oppure mediante la centrale di dosaggio e di autobetoniere idonee per la miscelatura e l'impasto omogeneo immediato.

Nell'uno e nell'altro caso, per la produzione e la distribuzione dei calcestruzzi valgono le specifiche prescrizioni di cui alla UNI EN 206, per quanto non in contrasto con le prescrizioni di cui al D.M. 26.3.1980 e successivi.

- d) *Acqua*: il quantitativo di acqua deve essere il minimo necessario a consentire una buona lavorabilità del conglomerato, tenuto conto anche dell'acqua eventualmente contenuta negli inerti.

Il rapporto acqua-cemento sarà stabilito in relazione agli elementi fissati per l'impasto e alla resistenza richiesta per il conglomerato.

- e) *Additivi*: nella composizione delle malte e dei calcestruzzi da impiegarsi saranno inseriti additivi del tipo ed in percentuale che saranno prescritti dalla Direzione dei Lavori all'atto esecutivo.

Il relativo onere è compreso nei prezzi di elenco.

- f) *Posa in opera*: la posa in opera dei getti sarà eseguita a regola d'arte, dopo aver preparato accuratamente e rettificato i piani di posa e le casseforme, in modo che i getti abbiano a risultare perfettamente conformi ai particolari costruttivi ed alle prescrizioni della Direzione dei Lavori.

Si avrà cura di prevenire che in nessun caso si verifichino cedimenti dei piani di appoggio e delle pareti di contenimento.

I getti potranno essere iniziati solo dopo le verifiche regolamentari da parte della Direzione dei Lavori.

Il calcestruzzo sarà posto in opera ed assestato con ogni cura, in modo che le superfici esterne si presentino lisce, uniformi e continue, senza sbavature, incavi o irregolarità di sorta.

È stabilito che l'assestamento in opera venga in ogni caso eseguito mediante vibrazione, con idonei apparecchi approvati dalla Direzione dei Lavori.

All'uopo il getto sarà eseguito a strati orizzontali di altezza limitata e comunque non superiore ai 50 cm. ottenuti dopo la vibrazione.

Tra le successive riprese di getto non dovranno aversi distacchi o discontinuità o differenze di aspetto e la ripresa potrà effettuarsi solo dopo che la superficie del getto precedente sia stata accuratamente resa scabra, pulita e lavata.

Quando il calcestruzzo fosse gettato in presenza di acqua, si dovranno adottare gli accorgimenti necessari per impedire che l'acqua lo dilavi e ne pregiudichi il pronto consolidamento.

A getti ultimati, l'Impresa dovrà adottare tutti i provvedimenti necessari, o che saranno comunque prescritti, per la stagionatura dei getti particolarmente in modo da evitare un rapido prosciugamento, usando tutte le cautele ed impiegando i mezzi più idonei allo scopo; il sistema proposto dall'Impresa dovrà essere approvato

dalla Direzione dei Lavori.

Durante il periodo di stagionatura si dovrà assolutamente evitare che i getti siano soggetti ad urti, vibrazioni e sollecitazioni di ogni genere.

La Direzione dei Lavori potrà richiedere che le murature in calcestruzzo siano rivestite sulla superficie esterna con indurenti impermeabilizzanti, ecc.

La Direzione dei Lavori avrà la facoltà di prescrivere, ove e quando lo ritenga necessario, che i getti siano eseguiti senza soluzione di continuità, così da evitare ogni ripresa; per questo titolo l'Impresa non potrà avanzare richieste di maggiori compensi e ciò neppure nel caso che, in dipendenza di quanto prescritto, il lavoro debba essere condotto a turni e anche in giornate festive.

Articolo XIII.II-7 PIETRE – PIETRISCHI – PIETRISCHETTI – GRANIGLIA

Dovranno soddisfare i requisiti stabiliti nelle corrispondenti "Norme per l'accettazione dei pietrischi e dei pietrischetti, delle graniglie, delle sabbie e degli additivi per costruzioni stradali" del C.N.R., essere rispondenti alle specificazioni riportate nelle rispettive norme di esecuzione dei lavori ed essere conformi alle norme UNI vigenti.

Saranno escluse le pietre alterabili all'azione degli agenti atmosferici e dell'acqua corrente e salmastra.

Articolo XIII.II-8 MATERIALI FERROSI E METALLI VARI

a) Materiali ferrosi

I materiali ferrosi da impiegare nei lavori dovranno essere esenti da scorie, soffiature, brecciate, paglie o da qualsiasi altro difetto apparente o latente di fusione, laminazione, trafilatura, fucinatura e simili. Per gli acciai controllati in stabilimento, l'Impresa dovrà presentare alla Direzione dei Lavori i certificati di provenienza e delle prove effettuate all'origine.

I controlli regolamentari saranno effettuati su richiesta dalla Direzione dei Lavori con le modalità prescritte dalle norme in vigore a cura e spese dell'Impresa.

La Direzione dei Lavori avrà, comunque, la facoltà di dar seguito ai controlli in cantiere anche nel caso in cui l'Impresa abbia fornito le prove effettuate presso le ferriere e le fonderie dalle Ditte fornitrici.

Essi dovranno rispondere a tutte le condizioni previste dalle norme vigenti, alle norme UNI vigenti e presentare inoltre, a seconda della loro qualità, i seguenti requisiti:

Acciaio per cemento armato:

dovrà rispondere alle prescrizioni di cui al capitolo 11 delle Norme Tecniche per le Costruzioni Decreto Ministero Infrastrutture e Trasporti del 14.01.08 e smi.

Ghisa:

dovrà essere di prima qualità e di seconda fusione, dolce, tenace, leggermente malleabile, facilmente lavorabile con la lima e con lo scalpello, di frattura grigia finemente granosa e perfettamente omogenea, esente da screpolature, vene, bolle, sbavature, asperità ed altri difetti capaci di menomare la resistenza. Dovrà essere inoltre perfettamente modellata.

E' assolutamente escluso l'impiego di ghise fosforose. Le bitte saranno in ghisa sferoidale rispondente alle norme UNI EN 1563:2009.

Articolo XIII.II-9 I PORFIDI

I porfidi sono rocce eruttive effusive (o vulcaniche). La loro struttura (porfirica) è caratterizzata da grandi cristalli, immersi in una massa di altri cristalli molto piccoli, originatisi da una solidificazione del magma in tempi diversi. Tali

rocce presentano un alto contenuto di silice (oltre il 70%) e pertanto sono caratterizzate da un'elevata resistenza agli agenti esterni.

La superficie esposta dei porfidi rimane antisdrucchiolevole anche in presenza di acqua. Infatti l'attrito al quale è sottoposta la pavimentazione consuma in modo differenziato i vari componenti caratterizzati da una differente durezza. I colori vanno dal rosso fegato (più o meno chiaro), al grigio, al verde; in ogni caso con picchiettatura rosa, bianca, grigiastrea.

I porfidi sono prodotti in Italia in grande quantità soprattutto nel Trentino-Alto Adige (955 del totale) e nella zona di Brescia. Rappresentano il materiale lapideo più impiegato nelle pavimentazioni (subito dopo i masselli di cemento).

Per la grande produzione i porfidi sono diffusi in molte città e rappresentano ormai un elemento del passaggio urbano fin dal secolo scorso.

Sono lavorati in elementi di forma e dimensione normalizzati.

Articolo XIII.II-10 ESECUZIONE DELLE PAVIMENTAZIONI IN CUBETTI

Accertato che il sottofondo sia corrispondente per resistenza e livelli, la pavimentazione consiste in un rivestimento della superficie stradale con cubetti lapidei, poggianti su letto di sabbia e disposti secondo l'apparecchiatura prescelta.

Articolo XIII.II-11 spessore della pavimentazione

Il letto di sabbia deve avere, a lavoro ultimato, uno spessore di circa 4-6 cm, lo spazio impegnato dalla sabbia e dai cubetti sarà per i vari tipi così come segue:

Per i cubetti tipo	4/6 cm	9/10 circa
Per i cubetti tipo	6/8 cm	12/13 circa
Per i cubetti tipo	7-7/10 cm	15/16 circa
Per i cubetti tipo	10/12 cm	17/17 circa

Quindi se la strada ultimata deve avere un certo livello, cioè rispettare determinate quote fisse, il sottofondo dovrà essere più basso della quota finita di quanto centimetri sono richiesti allo specifico tipo di cubetti da impiegarsi.

Articolo XIII.II-12 tracciamento del lavoro

Nell'apparecchiatura ad archi contrastanti si dovrà tenere conto, oltre che delle normali regole e dei limiti indicati per le ampiezze degli archi, anche delle pendenze, degli scarichi, delle soglie e dei punti obbligati in genere. Ma soprattutto delle più generali esigenze estetiche.

Le strade da pavimentare possono essere di varia grandezza, che solitamente si mantiene costante. In rapporto a questa grandezza ed al tipo di cubetti che devono essere impiegati, si esegue il tracciamento del lavoro e lo scomparto degli archi. La larghezza degli archi, o meglio la lunghezza della corda è in relazione alla grandezza dei cubetti.

La larghezza degli archi non è fissa, ma può variare di alcuni centimetri. Ciò consente di eseguire un'esatta suddivisione in rapporto alla larghezza della strada. Ai lati della strada devono essere previsti sempre due mezzi archi.

Articolo XIII.II-13 pendenze trasversali

In genere le strade presentano una pendenza trasversale, dalla mezzzeria verso i lati, necessaria a convogliare le acque meteoriche o di lavaggio verso le cunette, dove sono predisposte le apposite caditoie.

Tali pendenze possono variare dall'1% al 2%. In alcuni casi, sia per esigenze progettuali, sia perché si è in presenza di antichi percorsi con sezione "a culla", la pendenza invece che ai lati della strada si esegue verso la mezzzeria della stessa. Per la suddivisione degli archi di una strada con pendenza centrale si dovranno considerare due mezze strade, disponendo al centro una o più guide parallele e della larghezza delle caditoie contro le quali si appoggeranno i mezzi archi. Solitamente le caditoie sono di 40 cm di larghezza e quindi la guida al centro della strada (in cubetti oppure con due piastrelle di 20 cm) sarà pure di 40 cm.

Articolo XIII.II-14 stesa della sabbia

Fissati il numero e la larghezza degli archi, ne viene tracciata sulla strada la posizione, infiggendo nel sottosuolo le punte metalliche e tirando tra queste le corde. L'altezza alla quale queste corde dovranno trovarsi è maggiore del livello della pavimentazione finita di circa 2 cm, corrispondenti al calo del cubetto e della sabbia sotto l'azione della battitura.

A tracciamento effettuato si inizia la stesa della sabbia, formando uno strato di altezza di circa 6 o 7 cm. Sotto l'effetto della bagnatura e della battitura lo strato si ridurrà di 2 cm circa, andando così a raggiungere la quota già individuata di 4 cm. La sabbia da impiegare deve essere pulita, priva di materie terrose ed a grana piuttosto grossa.

Sabbie sporche di terra devono essere scartate, perché sotto l'azione dell'acqua la terra, mescolata nella sabbia, si scioglie e viene trasportata via, causando dei vuoti nel getto di posa e provocando in tal modo una riduzione irregolare delle quote della pavimentazione con conseguenti avvallamenti ed irregolarità. Oltre a ciò la presenza di terra favorisce il crescere di erba tra le fughe.

Sono anche da escludersi sabbie contenenti ghiaia, in quanto la medesima, interponendosi tra cubetto e cubetto, ostacolerebbe il buon collegamento dei vari elementi tra di loro.

Si deve anche scartare la sabbia marina, contenente alte percentuali di sale che tenderebbe a sciogliersi con l'acqua di battitura o per le piogge, provocando i medesimi inconvenienti che si verificano quando la sabbia è terrosa.

Articolo XIII.II-15 posa in opera

Sullo strato di sabbia così predisposto ed in base alla suddivisione degli archi, viene iniziata la collocazione in opera dei cubetti.

Qui di seguito sono indicate le norme fondamentali che devono essere tenute sempre presenti per la buona riuscita delle pavimentazioni.

1. I cubetti più piccoli devono essere collocati all'incrocio degli archi (imposta), mentre i più grandi troveranno posto al centro (chiave). La diversità dimensionale dei vari cubetti consente di sviluppare l'arco con elementi di dimensioni crescenti, in modo da ottenere una linea di curvatura regolare (così come descritto a proposito delle apparecchiature). Il posatore deve essere in grado di giudicare della qualità e della lavorazione dei materiali che colloca in opera. Anche se nelle singole cave il materiale, prima della partenza, dovrebbe essere controllato e selezionato, non si esclude che qualche elemento difettoso si trovi nella quantità o che qualche rottura possa essere avvenuta nelle operazioni di carico e scarico. Pertanto spetta proprio al posatore il controllo definitivo ed è lui che dovrà scartare quegli elementi che sfigurerebbero nell'opera finita. Tale cernita può comportare maggiori oneri di tempo soprattutto con le partite di materiale più scadente, ma la responsabilità di una buona esecuzione, in tal senso, rimarrà pur sempre del posatore. Tutti i cubetti che non facciano parte di tale scarto, cioè con difetti di lavorazione, devono trovare posto nella pavimentazione. I cubetti devono essere selezionati in armonia con la posizione che devono occupare nell'arco e con riguardo agli altri già posti in opera.

2. Le giunture tra cubetto e cubetto devono essere strette e parallele. I cubetti devono toccarsi in prossimità del letto di sabbia; questo si può ottenere collocando il cubetto leggermente inclinato verso il posatore e forzandolo poi con la martellina nella sua giusta posizione.
3. Le giunzioni, o fughe, di un arco successivo non devono mai corrispondere a quelle dell'arco precedente: devono cioè essere evitate le cosiddette "sorelle".
4. La martellina serve non solo a creare la sede del cubetto nella sabbia, e a forzarlo contro quelli adiacenti, ma anche a dare una prima battitura al cubetto, in modo che il medesimo sia già ben fissato al letto di sabbia ed agli elementi vicini. Questa battitura preliminare serve anche a pareggiare le differenze di altezza tra i vari cubetti, in modo che la superficie pavimentata si presenti regolare e con le pendenze desiderate ancor prima della battitura.
5. La posa dei cubetti deve essere sempre iniziata nel punto più basso della strada.. gli archi devono avere la convessità rivolta verso l'alto. Con questo sistema il lavoro è facilitato e si evita che l'acqua della successiva battitura venga a bagnare lo spazio dove si esegue la posa.
6. I posatori devono lasciare il tratto eseguito completamente pulito.

Articolo XIII.II-16 battitura

Ultimata la posa dei cubetti, si inizia l'operazione di battitura, che rappresenta una fase di fondamentale importanza per la pavimentazione. Fino ad un recente passato la battitura veniva eseguita esclusivamente a mano mediante la mazzaranga, con la quale si procedeva ad una triplice battitura dei cubetti, effettuando tre passaggi fino alla perfetta parificazione del piano. Attualmente la battitura viene effettuata mediante piatte vibratori meccanici, azionati da motori a benzina, nafta o miscela.

La prima operazione consiste in un'abbondante insabbiatura della superficie ed una seguente asportazione mediante scope, in modo da riempire completamente tutti gli interstizi tra cubetto e cubetto. Si aziona quindi la macchina e, mentre un posatore dirige la medesima accompagnandone il movimento per file dritte, l'altro posatore, o il manovale, precede la macchina con il tubo dell'acqua, bagnando abbondantemente la pavimentazione e provvedendo con il getto a far penetrare la sabbia nelle fughe e ad asportarne l'eccedenza.

Naturalmente la mazzaranga trova ancora il suo impiego in particolari tratti della pavimentazione o in piccole riparazioni dove esse risulta più pratica.

Durante la battitura, operazione indispensabile è la sostituzione dei cubetti rotti o deteriorati, il rifacimento di qualche filare mal posato, o la riparazione di qualche avvallamento della pavimentazione rivelati, solamente in questa fase, ad opera dell'acqua che ristagna proprio in corrispondenza delle suddette irregolarità. Per le depressioni dell'ordine di qualche millimetro si impiegheranno le punte metalliche a sollevare i vari cubetti, mentre con acqua e sabbia si provvederà a aumentare lo strato sottostante ai medesimi, in maniera da sollevarli uniformandoli al piano generale.

Il complesso di una pavimentazione è bene eseguito quando negli spazi vuoti la sabbia ha raggiunto il massimo grado di costipazione. Finora è stata descritta la normale posa in opera e la battitura dei cubetti esclusivamente su letto di sabbia. Tali pavimentazioni, fino ad un recente passato, venivano completate con la sigillatura in boiaccia cementizia o, più spesso, con mastice di bitume a caldo o con emulsione bituminosa a freddo.

Articolo XIII.II-17 sigillatura

Una pavimentazione non è ultimata se non si procede alla sigillatura dei giunti. Essa consiste nel chiudere nella parte superficiale, con un materiale legante e possibilmente impermeabile, le fughe esistenti tra cubetto e cubetto. La sigillatura garantisce l'impermeabilità della pavimentazione, evitando l'infiltrazione dell'acqua ed i conseguenti pericoli del gelo nonché l'asporto della sabbia dovuto alle piogge ed i conseguenti disfacimenti del manto. Inoltre la sigillatura protegge gli spigoli dei cubetti evitando il cosiddetto acciottolamento, cioè l'arrotondamento dei medesimi.

Articolo XIII.II-18 sigillatura con boiaccia cementizia

La si prepara miscelando in parti uguali sabbia (a grana fine ed uniforme), acqua e cemento. Tale beverage viene steso sulla pavimentazione servendosi di spazzoloni, cercando di far penetrare completamente il medesimo in ogni giuntura.

Si lascia riposare tale boiaccia per una o due ore, in modo che la stessa abbia iniziato il processo di presa e con un getto d'acqua a pioggia si dovrà asportare la parte più evidente che ricopre la pavimentazione; ciò si esegue sempre con l'ausilio degli spazzoloni rigidi sopra menzionati. Per avere un risultato soddisfacente è fondamentale procedere a cospargere la superficie con segatura di legno bagnata, tirandola con le spazzole. Tale operazione deve essere ripetuta con segatura asciutta fino alla completa pulizia della superficie. Una particolare attenzione deve essere posta nella pulitura accurata di tutti gli scarichi, caditoie e pozzetti, in modo che la boiaccia depositata in essi non si solidifichi ostruendoli.

Articolo XIII.11-19 posa in letto di sabbia e cemento e sigillatura in boiaccia cementizia

In aggiunta e/o alternativa a quanto descritto nei paragrafi 6, 7, 8, 9 e 10 per ottenere un migliore risultato. E' indispensabile seguire alcune fondamentali e semplici regole di esecuzione:

- a) si prepara una miscela a secco di sabbia e cemento in ragione di 2 q di cemento per 1 mc, che viene stesa sul sottofondo a formare il letto di posa dei cubetti. E' importante che detta miscela sia bene uniforme ad evitare che in seguito si possano verificare nella pavimentazione dei punti di resistenza diversificata e con maggiore o minore impermeabilità;
- b) su questo letto vengono collocati i cubetti a secco;
- c) si esegue sulla superficie posata una prima leggera battitura (un solo passaggio con piastra vibrante);
- d) si prepara la boiaccia cementizia precedentemente descritta e la si versa sulla superficie, tirandola con spazzoloni rigidi in modo che ogni giuntura risulti riempita e vada a bagnare il sottostante letto di sabbia e cemento;
- e) dopo il riposo di mezz'ora/un'ora si procede alla vibratura definitiva in presenza di acqua;
- f) si procede alla pulitura della superficie pavimentata con getto di acqua convenientemente dosato, ma meglio con segatura di legno prima bagnata e poi asciutta.

Con il sistema descritto si forma una cementazione tra i cubetti, la sigillatura esterna e lo strato inferiore di sabbia e cemento. E' però necessario, perché la presa sia assicurata, che le intere operazioni di posa battitura e bagnatura vengano eseguite possibilmente in giornata e, nel caso di temperature non molto elevate, anche ogni due o tre giorni.

Bagnatura, battitura e sigillatura eseguite con intervalli di tempo eccessivamente distanziati determinerebbero tempi di presa differenziati e quindi la mancata congiunzione della sigillatura con sottostante letto di posa. Ne conseguirebbe una minore solidità del manto ed un più probabile deterioramento della sigillatura. E' dunque sempre molto importante porre attenzione agli intervalli tra le singole operazioni, tenendo presente le condizioni meteorologiche che influenzano in maniera determinante i tempi di resa del cemento.

Nei casi particolari, come nelle strade con forte pendenza, non è consigliabile la completa ultimazione della pavimentazione in una stessa giornata perché la boiaccia di sigillatura e le acque di lavaggio della medesima andrebbero a sporcare il manto precedentemente eseguito. In tal caso sarà opportuno effettuare più accuratamente la prima battitura giornaliera e, solo a pavimentazione ultimata (intendendo il solo tratto in pendenza), eseguire la sigillatura dell'intera superficie.

I cubetti, che a lavorazione ultimata apparissero rotti o deteriorati o eccessivamente porosi, stentando per esempio ad asciugarsi dopo la bagnatura, dovranno essere sostituiti, a cura e spese dell'impresa, con materiale sano. La posa dei cubetti dovrà essere fatta nel modo più accurato cosicché i giunti risultino il più possibile serrati e sfalsati di corso in corso, gli archi perfettamente regolari e in modo da assicurare dopo energica battitura, la perfetta stabilità e regolarità del piano viabile. La pavimentazione ultimata dovrà corrispondere esattamente alle quote e alle livellette di progetto o stabilite dalla Direzione dei Lavori, non presentare nessuna parte irregolare o depressioni superiori a 1 cm rispetto ad un'asta rettilinea della lunghezza di 3 metri appoggiata longitudinalmente sul manto.

- a) Sigillatura dei giunti: il lavoro dovrà essere eseguito, salvo diverse disposizioni della Direzione Lavori, dopo non meno di 10 giorni di transito sulla pavimentazione. Riparati accuratamente i piccoli cedimenti e le irregolarità eventualmente verificatesi, si procederà alla pulizia delle pavimentazioni mediante getti d'acqua a pressione ed energica scopatura, in modo da ottenere lo svuotamento dei giunti per due o tre centimetri di profondità. Appena il tratto di pavimentazione così pulita si sarà asciugato, si procederà alla sigillatura dei giunti, colando negli stessi, o con tazze a beccuccio od altri adatti attrezzi, il bitume caldo, avente penetrazione 30-40. Il legante verrà poi saturato con sabbia o graniglia.

Articolo XIII.II-20 GESTIONE DEI RIFIUTI DA DEMOLIZIONE E DEI MATERIALI DA SCAVO

In relazione alle caratteristiche del materiale derivante dalle attività di cantiere l'Impresa è tenuta a dimostrare per la porzione da conferire a discarica l'effettivo trasferimento del materiale a destinazione presentando alla Direzione Lavori la 4° copia del Formulario timbrata e firmata in modo leggibile dall'impianto e riportante il peso verificato a destino.

Articolo XIII.II-21 ACCIAIO DI ARMATURA PER C.A.

GENERALITÀ

Gli acciai per armature di c.a. e c.a.p. debbono corrispondere ai tipi ed alle caratteristiche stabilite dalle Norme Tecniche emanate in applicazione dell'art. 21 della legge 5/11/1971 n. 1086 (D.M. 14/01/2008).

Per gli opportuni controlli da parte della DL, l'Impresa dovrà documentare di ogni partita di acciaio che entra in cantiere la provenienza, la qualità e il peso complessivo di tondini di uno stesso diametro.

Saranno ammessi solamente acciai controllati in stabilimento, per i quali l'Impresa dovrà produrre la documentazione prescritta dalle Norme in vigore, che certifichi gli avvenuti controlli e consentire alla DL di accertare la presenza dei contrassegni di riconoscimento.

Per le caratteristiche meccaniche delle piastre di ancoraggio e per i manicotti di giunzione delle armature per c.a.p., se di serie si farà riferimento alle indicazioni del produttore per quel tipo di armatura adottata (barra – trefolo); diversamente ci si atterrà alle indicazioni di progetto.

Tutte le forniture dovranno essere accompagnate da un certificato di un Laboratorio Ufficiale, riferito al tipo di armatura di cui trattasi, e marchiate secondo quanto previsto nel DM 14/01/2008. È fatto divieto impiegare acciai non qualificati all'origine.

Le modalità di prelievo dei campioni da sottoporre a prova sono quelle previste dal citato D.M. 14/01/2008.

Rimane comunque salva la facoltà del DL di disporre eventuali ulteriori controlli per giustificati motivi a carico dell'Impresa.

L'esame e la verifica, da parte della Direzione dei Lavori, dei progetti delle opere e dei certificati degli studi preliminari di qualificazione, non esonerano in alcun modo l'Impresa dalle responsabilità derivanti per legge e per pattuizione di contratto.

Quindi resta stabilito che, malgrado i controlli eseguiti dalla Direzione dei Lavori, l'Impresa rimane l'unico e diretto responsabile delle opere a termine di legge, pertanto sarà tenuto a rispondere degli inconvenienti di qualunque natura, importanza e conseguenza che avessero a verificarsi.

Acciaio per c.a.

Gli acciai da c.a. saranno tutti di qualità saldabile controllato in stabilimento, secondo quanto previsto nel DM 14/01/2008.

L'unità di collaudo per acciai in barre tonde lisce ed in barre ad aderenza migliorata è costituita dalla partita del peso max di 25 t; ogni partita minore di 25 t deve essere considerata unità di collaudo indipendente.

Durante i lavori per ogni lotto di fornitura dovranno essere prelevati non meno di 3 campioni di 100cm di lunghezza cadauno, per ciascun diametro utilizzato, ed inviati a Laboratori Ufficiali.

In caso di risultati sfavorevoli di dette prove, il complesso di barre, al quale si riferisce il campione sarà rifiutato e dovrà essere allontanato dal cantiere.

Per il controllo del peso effettivo da ogni unità di collaudo, dovranno essere prelevate delle barre campione.

Qualora risultassero sezioni effettive inferiori a quelle ammesse dalle tolleranze previste dalle norme in vigore, il materiale verrà rifiutato e subito allontanato dal cantiere.

Qualora il peso effettivo risultasse inferiore al 98% di quello teorico e fosse accettabile in base alle tolleranze ed alle normative in vigore, dovranno essere aggiunte, modificando i disegni di progetto e dandone comunicazione alla DL, barre in quantità sufficiente a realizzare una sezione di acciaio non inferiore a quella prevista dal progetto esecutivo originariamente approvato.

I campioni saranno prelevati in contraddittorio ed inviati a cura dell' Impresa, sotto il controllo della Direzione Lavori, ad un Laboratorio Ufficiale.

Di tale operazione dovrà essere redatto apposito verbale controfirmato dalle parti.

La Direzione Lavori darà benestare per la posa in opera delle partite sottoposte all'ulteriore controllo in cantiere soltanto dopo che avrà ricevuto il relativo certificato di prova e ne avrà constatato l'esito positivo.

Nel caso di esito negativo si procederà come indicato nel D.M. 14/01/2008.

Se anche dalla ripetizione delle prove risulteranno non rispettati i limiti richiesti, la Direzione Lavori dichiarerà la partita non idonea e l' Impresa dovrà provvedere a sua cura e spese ad allontanarla dal cantiere.

Reti in barre di acciaio elettrosaldate

Le reti saranno in barre, controllate in stabilimento e di qualità saldabile, di diametro compreso tra 4 e 12 mm, con distanza assiale non superiore a 35 cm.

Dovrà essere verificata la resistenza al distacco offerta dalla saldatura del nodo, come indicato nel DM 14/2/92 e successivi aggiornamenti.

Per il controllo delle tensioni caratteristiche di snervamento e rottura si richiamano le norme di cui ai precedenti punti.

Certificazioni

Il produttore, oltre ai controlli sistematici, con prove di qualificazione e di verifica della qualità, previste dalle Norme di cui al DM 14/01/2008 dovrà presentare per ogni partita la certificazione attestante che la zincatura è stata realizzata secondo le specifiche che precedono.

La Direzione Lavori si riserva di effettuare controlli presso lo stabilimento dove viene effettuato il trattamento di zincatura.

TITOLO XIII-III 1 COMPLETARE DI NORMA CON «ALLEGATO III»; IN CASO DI APPALTO DI IMPORTO INFERIORE ALLA SOGLIA COMUNITARIA, SEMPRE CHE LA STAZIONE APPALTANTE NON SINORME DI PROGETTAZIONE

Articolo XIII.III-1 INDIRIZZI PROGETTUALI E NORMATIVA DI RIFERIMENTO

1. Il progetto esecutivo dovrà affinare compiutamente ed in ogni particolare architettonico, strutturale ed impiantistico l'intervento nel pieno rispetto del progetto definitivo ed allegati.
2. Le opere dovranno essere progettate nel rispetto dei requisiti e delle specifiche tecniche di cui alle norme vigenti.

Articolo XIII.III-2 NORMA DI RINVIO DINAMICO

Il progetto esecutivo dovrà altresì essere conforme alle eventuali norme che dovessero essere pubblicate successivamente alla redazione del progetto definitivo da parte della stazione appaltante e che riportino disposizioni

necessarie ed indispensabili per conseguire la collaudazione dell'opera e/o la piena agibilità e perfetta funzionalità della struttura.

TITOLO XIII-IV QUALITÀ E PROVENIENZA DEI MATERIALI E DEI COMPONENTI

Articolo XIII.IV-1 MATERIALI IN GENERE

È regola generale intendere che i materiali, i prodotti ed i componenti occorrenti, realizzati con materiali e tecnologie tradizionali e/o artigianali, necessari per i lavori di conservazione, restauro, risanamento o manutenzione da eseguirsi sui manufatti potranno provenire da quelle località che l'Appaltatore riterrà di sua convenienza, purché, ad insindacabile giudizio della Direzione dei Lavori e degli eventuali organi competenti preposti alla tutela del patrimonio storico, artistico, architettonico, archeologico e monumentale, siano riconosciuti della migliore qualità, simili, ovvero il più possibile compatibili con i materiali preesistenti, così da non risultare incompatibili con le proprietà chimiche, fisiche e meccaniche dei manufatti oggetto di intervento.

Nel caso di prodotti industriali (ad es., malte premiscelati) la rispondenza a questo capitolato potrà risultare da un attestato di conformità rilasciato dal produttore e comprovato da idonea documentazione e/o certificazione.

L'Appaltatore avrà l'obbligo, durante qualsivoglia fase lavorativa, di eseguire o fare effettuare, presso gli stabilimenti di produzione e/o laboratori ed istituti in possesso delle specifiche autorizzazioni, tutte le campionature e prove preliminari sui materiali (confezionati direttamente in cantiere o confezionati e forniti da ditte specializzate) impiegati e da impiegarsi (in grado di garantire l'efficacia e la non nocività dei prodotti da utilizzarsi) prescritte nel presente capitolato e/o stabilite dalla Direzione Lavori. Tali verifiche dovranno fare riferimento alle indicazioni di progetto, alle normative UNI e alle raccomandazioni NorMaL recepite dal Ministero per i Beni Culturali con Decreto 11 novembre 1982, n. 2093. Il prelievo dei campioni (da eseguirsi secondo le prescrizioni indicate nelle raccomandazione NorMaL) dovrà essere effettuato in contraddittorio con l'Appaltatore e sarà appositamente verbalizzato.

In particolare, su qualsiasi manufatto di valore storico-architettonico-archeologico, ovvero sul costruito attaccato, in modo più o meno aggressivo da agenti degradanti, oggetto di intervento di carattere manutentivo, conservativo o restaurativo, e se previsto dagli elaborati di progetto l'Appaltatore dovrà mettere in atto una serie di operazioni legate alla conoscenza fisico materica, patologica in particolare:

- determinazione dello stato di conservazione del costruito oggetto di intervento;
- individuazione degli agenti patogeni in aggressione;
- individuazione delle cause dirette e/o indirette nonché i meccanismi di alterazione.

Nel caso che la Direzione dei Lavori, a suo insindacabile giudizio, non reputasse idonea tutta o parte di una fornitura di materiale sarà obbligo dell'Appaltatore provvedere prontamente e senza alcuna osservazione in merito, alla loro rimozione (con altri materiali idonei rispondenti alle caratteristiche ed ai requisiti richiesti) siano essi depositati in cantiere, completamente o parzialmente in opera. Sarà inteso che l'Appaltatore resterà responsabile per quanto ha attinenza con la qualità dei materiali approvvigionati anche se valutati idonei dalla D.L., sino alla loro accettazione da parte dell'Amministrazione in sede di collaudo finale.

Articolo XIII.IV-2 ACQUA, CALCI, GESSO

Acqua

L'acqua per l'impasto con leganti idraulici od aerei (UNI EN 1008) dovrà essere dolce e limpida con un pH neutro (compreso tra 6 ed 8) con una torbidezza non superiore al 2%, priva di sostanze organiche o grassi ed esente di sali (particolarmente solfati, cloruri e nitrati in concentrazione superiore allo 0,5%) in percentuali dannose e non essere aggressiva per l'impasto risultante. In caso di necessità, dovrà essere trattata per ottenere il grado di purezza richiesto per l'intervento da eseguire. In taluni casi dovrà essere, altresì, additivata per evitare l'instaurarsi di reazioni chimico-fisiche che potrebbero causare la produzione di sostanze pericolose (DM 9 gennaio 1996 – allegato I).

Tutte le acque naturali limpide (con l'esclusione di quelle meteoriche o marine) potranno essere utilizzate per le lavorazioni. Dovrà essere vietato l'uso, per qualsiasi lavorazione, di acque provenienti da scarichi industriali o civili. L'impiego di acqua di mare, salvo esplicita autorizzazione della D.L., non sarà consentito e, sarà comunque tassativamente vietato l'utilizzo di tale acqua per calcestruzzi armati, e per strutture con materiali metallici soggetti a corrosione.

Calce

Le calci aeree ed idrauliche, dovranno rispondere ai requisiti di accettazione di cui al RD n. 2231 del 16 novembre 1939, "Norme per l'accettazione delle calci" e ai requisiti di cui alla normativa europea UNI EN 459-1:2001 "Calci da costruzione. Definizione, specifiche criteri di conformità"; UNI EN 459-2:2001 "Calci da costruzione. Metodi di prova"; UNI EN 459-3:2001 "Calci da costruzione. Valutazione di conformità".

Calci aeree

Le calci aeree (costituite prevalentemente da ossido o idrossido di calcio con quantità minori di magnesio, silicio, alluminio e ferro) sono classificate in base al loro contenuto di $(CaO+MgO)$ ¹; si distinguono in:

1) *Calci calciche* (CL) calci costituite prevalentemente da ossido o idrossido di calcio (il calcare calcico è un calcare che dovrà contenere dallo 0% al 5% di carbonato di magnesio UNI 10319) senza alcuna aggiunta di materiali idraulico pozzolanici;

2) *Calci dolomitiche* (DL) calci costituite prevalentemente da ossido di calcio e di magnesio o idrossido di calcio e di magnesio (il calcare dolomitico è un calcare che dovrà contenere dal 35% al 45% di carbonato di magnesio) senza alcuna aggiunta di materiali idraulico pozzolanici. Questo tipo di calce potrà essere commercializzato nella versione semi-idratata² (S1) o completamente idratata³ (S2).

Le calci aeree potranno, anche essere classificate in base alla loro condizione di consegna: calci vive (Q) o calci idrate (S).

a) *Calci vive* (Q) calci aeree (includono le calci calciche e le calci dolomitiche) costituite prevalentemente da ossido di calcio ed ossido di magnesio ottenute per calcinazione di rocce calcaree e/o dolomitiche. Le calci vive hanno una reazione esotermica quando entrano in contatto con acqua. Possono essere vendute in varie pezzature che vanno dalle zolle al materiale finemente macinato.

b) *Calci idrate* (S) calci aeree, (calci calciche o calci dolomitiche) ottenute dallo spegnimento controllato delle calci vive. Le calci spente sono prodotte, in base alla quantità di acqua utilizzata nell'idratazione, in forma di polvere secca, di grassello o di liquido (latte di calce):

– calce idrata in polvere di colore biancastro derivata dalla calcinazione a bassa temperatura di calcari puri con meno del 10% d'argilla; si differenzia dal grassello per la quantità di acqua somministrata durante lo spegnimento della calce viva (ossido di Calcio), nella calce idrata la quantità di acqua impiegata è quella stechiometrica (3,22 parti di acqua per 1 parte di CaO). Può essere utilmente impiegata come base per la formazione di stucchi lucidi, per intonaci interni e per tinteggiature;

– grassello di calce o calce aerea "spenta" (idratata) in pasta ottenuta per lento spegnimento ad "umido" (cioè in eccesso di acqua rispetto a quella chimicamente sufficiente circa 3-4 volte il suo peso) della calce con impurità non superiori al 5%. Le caratteristiche plastiche ed adesive del grassello, migliorano e vengono esaltate con un prolungato periodo di stagionatura in acqua, prima di essere impiegato. Il grassello, si dovrà presentare sotto forma di pasta finissima, perfettamente bianca morbida e quasi untuosa non dovrà indurire se esposto in ambienti umidi o immerso nell'acqua, indurrà invece in presenza di aria per essiccamento e lento assorbimento di anidride carbonica. La stagionatura minima nelle fosse sarà di 90 giorni per il confezionamento dei malte da allettamento e da costruzione e, di 180 giorni per il confezionamento delle malte da intonaco o da stuccatura. Nel cantiere moderno è in uso ricavare il grassello mediante l'aggiunta di acqua (circa il 20%) alla calce idrata in polvere, mediante questa "procedura" (che in ogni caso necessita di una stagionatura minima di 24 ore) si ottiene un prodotto scadente di limitate qualità plastiche, adesive e coesive;

– latte di calce ovvero “legante” per tinteggi, velature e scialbature ricavato dal filtraggio di una soluzione particolarmente acquosa ottenuta stemperando accuratamente il grassello di calce (o della calce idrata) fino ad ottenere una miscela liquida e biancastra.

Le calci aeree possono essere classificate anche in rapporto al contenuto di ossidi di calcio e magnesio (valori contenuti RD n. 2231 del 16 novembre 1939, “Norme per l'accettazione delle calci”)

a) *calce grassa in zolle*, cioè calce viva in pezzi, con contenuto di ossidi di calcio e magnesio non inferiore al 94% e resa in grassello non inferiore al 2,5 m³/ton;

b) *calce magra in zolle o calce viva*, contenente meno del 94% di ossidi di calcio e magnesio e con resa in grassello non inferiore a 1,5 m³/ton;

b1) *calce forte* legante con deboli doti idrauliche, compresa tra le calci magre quando la presenza di componenti idraulici (presenza di argilla intorno al 5-5,5%) è considerata come impurità;

c) *calce idrata in polvere* ottenuta dallo spegnimento della calce viva, contenuto di umidità non superiore al 3% e contenuto di impurità non superiore al 6%, si distingue in:

– fiore di calce, quando il contenuto minimo di idrati di calcio e magnesio non è inferiore al 91%; il residuo al vaglio da 900 maglie/cm² dovrà essere ≤ 1% mentre il residuo al vaglio da 4900 maglie/cm² dovrà essere ≤ 5%; presenta una granulometria piuttosto fine ottenuta per ventilazione;

– *calce idrata* da costruzione quando il contenuto minimo di idrati di calcio e magnesio non è inferiore al 82%; il residuo al vaglio da 900 maglie/cm² dovrà essere ≤ 2% mentre il residuo al vaglio da 4900 maglie/cm² dovrà essere ≤ 15%; si presenta come un prodotto a grana grossa.

La composizione della calce da costruzione, quando provata secondo la EN 459-2, deve essere conforme ai valori della tabella 2 sotto elencata. Tutti i tipi di calce elencati nella tabella possono contenere additivi in modeste quantità per migliorare la produzione o le proprietà della calce da costruzione. Quando il contenuto dovesse superare lo 0,1% sarà obbligo dichiarare la quantità effettiva ed il tipo.

Tabella 2.1 Requisiti chimici della calce (valori espressi come % di massa). I valori sono applicabili a tutti i tipi di calce. Per la calce viva questi valori corrispondono al prodotto finito; per tutti gli altri tipi di calce (calce idrata, grassello e calci idrauliche) i valori sono basati sul prodotto dopo la sottrazione del suo contenuto di acqua libera e di acqua legata. (UNI EN 459-1)

Tipo di calce da costruzione	Sigla	CaO+MgO	MgO	CO ₂	SO ₃	Calce libera %
Calce calcica 90	CL 90	≥ 90	≤ 5	≤ 4	≤ 2	-
Calce calcica 80	CL 80	≥ 80	≤ 5	≤ 7	≤ 2	-
Calce calcica 70	CL 70	≥ 70	≤ 5	≤ 12	≤ 2	-
Calce dolomitica 85	DL 85	≥ 85	≥ 30	≤ 7	≤ 2	-
Calce dolomitica 80	DL 80	≥ 80	≥ 5	≤ 7	≤ 2	-
Calce idraulica 2	HL 2	-	-	-	≤ 3	≥ 8
Calce idraulica 3,5	HL 3,5	-	-	-	≤ 3	≥ 6
Calce idraulica 5	HL 5	-	-	-	≤ 3	≥ 3
Calce idraulica naturale 2	NHL 2	-	-	-	≤ 3	≥ 15
Calce idraulica naturale 3,5	NHL 3,5	-	-	-	≤ 3	≥ 9
Calce idraulica naturale 5	NHL 5	-	-	-	≤ 3	≥ 3

Nella CL 90 è ammesso un contenuto di MgO fino al 7% se si supera la prova di stabilità indicata in 5.3 della EN 459-2:2001.

Nelle HL e nelle NHL è ammesso un contenuto di SO₃ maggiore del 3% e fino al 7% purché sia accertata la stabilità, dopo 28 giorni di

maturazione in acqua, utilizzando la prova indicata nella EN 196-2 “Methods of testing cement: chemical analysis of

cement”.

Esempio di terminologia delle calci: la sigla EN459-1 CL90Q identifica la calce calcica 90 in forma di calce viva; la sigla EN459-1 DL85-S1 identifica la calce dolomitica 85 in forma di calce semi-idratata.

Calci idrauliche

Le calci idrauliche oltre che ai requisiti di accettazione di cui al RD 16 novembre 1939, n. 2231 e alle prescrizioni contenute nella legge 26 maggio 1965, n. 595 “Caratteristiche tecniche e requisiti dei leganti idraulici” ed ai requisiti di accettazione contenuti nel DM 31 agosto 1972 “Norme sui requisiti di accettazione e modalità di prova degli agglomerati cementizi e delle calci idrauliche” dovranno rispondere alla norma UNI 459 che le classifica in base alla loro resistenza alla compressione dopo 28 giorni (UNI EN 459-2:2001), si distinguono in:

1) *calce idraulica naturale* (NHL) ovvero sia il prodotto ottenuto dalla cottura a bassa temperatura (inferiore ai 1000 C°) di marne naturali o calcari più o meno argillosi o silicei con successiva riduzione in polvere mediante spegnimento (con quantità stechiometrica di acqua) con o senza macinazione. Tutte le NHL dovranno avere la proprietà di far presa ed indurire anche a contatto con l’acqua e dovranno essere esenti o quantomeno presentare un bassissimo livello di sali solubili.

Questo tipo di calci naturali potrà a sua volta essere diviso in:

– calce idraulica naturale bianca, rappresenta la forma più pura: dovrà essere ricavata dalla cottura di pietre calcaree silicee con una minima quantità di impurezze, presentare una quantità bassissima di sali solubili. Risulterà particolarmente indicata per confezionare malte, indirizzate a procedure di restauro che richiedono un basso modulo di elasticità ed un’elevata traspirabilità. In impasto fluido potrà essere utilizzata per iniezioni consolidanti a bassa pressione;

– calce idraulica naturale “moretta” o “albazzana” a differenza del tipo “bianco” si ricaverà dalla cottura di rocce marnose; risulterà indicata per la confezione di malte per il restauro che richiedono una maggiore resistenza a compressione; il colore naturale di questa calce potrà variare dal nocciolo, al beige, all’avorio fino a raggiungere il rosato.

2) *calce idraulica naturale con materiali aggiunti* (NHL-Z) in polvere ovvero sia, calci idrauliche naturali con materiale aggiunto cioè, quelle calci che contengono un’aggiunta fino ad un massimo del 20% in massa di materiali idraulizzanti a carattere pozzolanico (pozzolana, cocchio pesto, trass) contrassegnate dalla lettera “Z” nella loro sigla;

3) *calci idrauliche* (HL)⁴ ovvero sia calci costituite prevalentemente da idrossido di calcio, silicati di calcio e alluminati di calcio prodotti mediante miscelazione di materiali appropriati. Questo tipo di calce dovrà possedere la caratteristica di far presa ed indurire anche in presenza di acqua;

Tabella 2.2 Caratteristiche meccaniche delle calce idrauliche naturali da utilizzare nel restauro

Tipo	NHL 2			NHL 3,5			NHL 5		
Caratteristiche	Calce delicata idonea per lavori su materiali teneri o fortemente decoesi, per legante di tinteggiature alla calce, per stucchi, e strati di finitura per modanature ed intonaci			Calce idonea per interventi su pietre e laterizi, anche parzialmente degradati, intervento di iniezione e sigillature consolidanti, per rappezzi di intonaci, e stillatura di giunti			Calce idonea per la ricostruzione di pietre e modanature, massetti, pavimentazioni, rinzaffi e arricci esposti a contatto con acqua o per betoncino con collaborazione statica		
PROVE	<i>Rapporto impasto</i>			Rapporto impasto			Rapporto impasto		
Resistenza a comp.	1:2	1:2,5	1:3	1:2	1:2,5	1:3	1:2	1:2,5	1:3
7 gg. N/mm ²	0,62	0,53	0,47	0,75	0,57	0,53	1,96	1	0,88
7 gg. N/mm ²	REQUISITI UNI EN 459-1 ---			REQUISITI UNI EN 459-1 ---			REQUISITI UNI EN 459-1 ---		
28 gg. N/mm ²	1,48	1,36	1,25	1,88	1,47	1,34	2,20	2,00	1,50
7 gg. N/mm ²	REQUISITI UNI EN 459-1 ≥2 a ≤ 7			REQUISITI UNI EN 459-1 ≥3,5 a ≤ 10			REQUISITI UNI EN 459-1 ≥5 a ≤ 15 (a)		
6 mesi N/mm ²	3,848	3,00	2,88	7,50	5,34	3,94	7,30	5,90	5,31
12 mesi. N/mm ²	4	2,90	2,90	7,50	5,90	3,90	9,28	8,44	6,50
La sabbia avrà una granulometria di 0,075-3 mm									
(a) La NHL 5, con massa volumica in mucchio minore di 0,90 kg/dm ³ può avere una resistenza a compressione dopo 28 gg fino a 20 MPa									

Tabella 2.3 Caratteristiche fisiche delle calci idrauliche naturali

PROVE	NHL 2		NHL 3,5		NHL 5	
	REQUISITI UNI EN 459-1	MEDIA	REQUISITI UNI EN 459-1	MEDIA	REQUISITI UNI EN 459-1	MEDIA
Densità	0,4 a 0,8	0,45-0,55	0,5 a 0,9	0,6-0,66	0,6 a 1,0	0,65-0,75
Finezza a 90 µm	≤ 15%	2 a 5 %	≤ 15%	6,6	≤ 15%	3,12
Finezza a 200 µm	≤ 2	≤ 0,5 %	≤ 5 %	0,48	≤ 5	0,08
Espansione	≤ 2 mm	≤ 1 mm	≤ 2 mm	0,05	≤ 2 mm	0,61 mm
Idraulicità	----	15	---	25	---	43
Indice di bianchezza	---	76	---	72	---	67
Penetrazione	>10 e <20 mm	---	>10 e <50 mm	21	>20 e <50 mm	22,6
Tempo di inizio presa	>1 e <15 h	---	>1 e <15 h	2,5	>1 e < 15 h	3,59
Calce libera	≥ 15 %	50-60%	≥ 9 %	20-25%	≥ 3%	15-20%

Le calci idrauliche sia naturali che artificiali potranno essere classificate anche in rapporto al grado d'idraulicità, inteso come rapporto tra la percentuale di argilla e di calce: al variare di questo rapporto varieranno anche le caratteristiche (valori contenuti nel DM 31 agosto 1972 "Norme sui requisiti di accettazione e modalità di prova degli agglomerati cementizi e delle calci idrauliche").

Tabella 2.4 Classificazione calci idrauliche mediante il rapporto di idraulicità (DM 31-08-1972)

Calci	Indice di idraulicità	Argilla [%]	Calcare [%]	Presenza in acqua [giorni]
Debolmente idraulica	0,10-0,15	5,31-8,20	94,6-91,8	15-30
Mediamente idraulica	0,16-0,31	8,21-14,80	91,7-85,2	10-15
Propriamente idraulica	0,31-0,41	14,81-19,10	85,1-80,9	5-9
Eminentemente idraulica	0,42-0,50	19,11-21,80	80,8-78,2	2-4

Gesso

Il gesso dovrà essere di recente cottura, perfettamente asciutto, di fine macinazione in modo da non lasciare residui sullo staccio di 56 maglie a centimetro quadrato, scevro da materie eterogenee e senza parti alterate per estinzione spontanea. Il gesso dovrà essere conservato in locali coperti, ben riparati dall'umidità e da agenti degradanti; approvvigionato in sacchi sigillati con stampigliato il nominativo del produttore e la qualità del materiale contenuto.

Questo legante non dovrà essere impiegato all'aperto o in ambienti chiusi con elevata umidità relativa, in atmosfere contenenti ammoniacale (ad es., all'interno di stalle) o a contatto con acque ammoniacali, in ambienti con temperature superiori ai 110°C; infine, non dovrà essere impiegato a contatto di leghe di ferro.

Come legante di colore bianco latte potrà assumere varie caratteristiche a seconda della temperatura di cottura. I gessi per l'edilizia si distingueranno in base alla loro destinazione (per muri, per intonaci, per pavimenti, per usi vari) le loro caratteristiche fisiche (granulometria, resistenza, tempi di presa) e chimiche (tenore solfato di calcio, tenore di acqua di

costituzione, contenuto di impurezze) vengono fissate dalla norma UNI 8377 la quale norma fisserà, inoltre, le modalità di prova, controllo e collaudo.

Tabella 2.5 Classificazione dei gessi in base alla temperatura di cottura

Temperature cottura [c°]	Denominazione prodotti	Caratteristiche ed impieghi consigliati
130-160	scagliola gesso da forma	malte per intonaci (macinato più grossolanamente) malte per cornici e stucchi (macinato finemente)
160-230	gesso da stuccatori gesso da intonaci	malte d'allettamento per elementi esenti da funzioni portanti, malte per intonaci, da decorazioni, per confezionare pannelli per murature
230-300	gesso da costruzioni gesso comune	malte d'allettamento o, in miscela con altri leganti, per formare malte bastarde per elementi con funzioni portanti
300-900	gesso morto gesso keene (+ allume)	polvere inerte usata in miscela con leganti organici (colla di pesce o colla animale) per la fabbricazione di stucchi da legno o da vetro o
900-1000	gesso da pavimenti gesso idraulico o calcinato	prodotto che presenta una certa idraulicità con tempi di presa molto lunghi; il gesso, dopo la posa in opera, raggiunge il massimo della

Tabella 2.6 Proprietà dei gessi più comunemente usati

Tipo di gesso	Finezza macinazione		Tempo minimo di presa, (minuti)	Resistenza a trazione minima (kg/cm ²)	Resistenza a flessione minima (kg/cm ²)	Resistenza a compressione minima (kg/cm ²)
	Passante al setaccio da 0,2 mm % (minimo)	Passante al setaccio da 0.09 mm % (minimo)				
scagliola	95	85	15	20	30	40
da costruzione	70	50	7	8	20	50
allumato	90	80	20	12	30	70
da pavimenti	90	80	40			

L'uso di questo legante dovrà essere necessariamente autorizzato dalla D.L.; per l'accettazione di qualsivoglia tipologia di gesso valgono i criteri generali dell'art. 1 del presente capo e la norma UNI 5371.

Articolo XIII.IV-3 CEMENTI, CEMENTI SPECIALI

Cementi

I cementi, da impiegare in qualsiasi lavorazione, dovranno rispondere ai limiti di accettazione contenuti nella legge 26 maggio 1965, n. 595 e nel DM 3 giugno 1968 "Nuove norme sui requisiti di accettazione e modalità di prova dei cementi" e successive modifiche (DM 20 novembre 1984 e DM 13 settembre 1993). Tutti i cementi dovranno essere, altresì, conformi al DM n. 314 emanato dal Ministero dell'industria in data 12 luglio 1999 (che ha sostituito il DM n. 126 del 9 marzo 1988 con l'allegato "Regolamento del servizio di controllo e certificazione di qualità dei cementi"

dell'ICITE - CNR) ed in vigore dal 12 marzo 2000, che stabilisce le nuove regole per l'attestazione di conformità per i cementi immessi sul mercato nazionale e per i cementi destinati ad essere impiegati nelle opere in conglomerato normale, armato e precompresso. I requisiti da soddisfare dovranno essere quelli previsti dalla norma UNI EN 197-2001 "Cemento. Composizione, specificazioni e criteri di conformità per cementi comuni" e le norme UNI EN 196/1-7 e 196-21 inerenti i cementi speciali e la normativa sui metodi di prova ed analisi dei cementi.

A norma di quanto previsto dai decreti sopracitati, i cementi di cui all'art. 1 lettera A) della legge 26 maggio 1965, n. 595 (e cioè i cementi normali e ad alta resistenza Portland, pozzolanico e d'altoforno), se utilizzati per confezionare il conglomerato cementizio normale, armato e precompresso, dovranno essere certificati presso i laboratori di cui all'art. 6 della legge 26 maggio 1965, n. 595 e all'art. 20 della legge 5 novembre 1971, n. 1086. Per i cementi di importazione, la procedura di controllo e di certificazione potrà essere svolta nei luoghi di produzione da analoghi laboratori esteri di analisi.

I cementi potranno essere forniti sfusi e/o in sacchi sigillati. Dovranno essere conservati in magazzini coperti, ben ventilati e riparati dall'umidità (preferibilmente sopra pedane di legno) e da altri agenti capaci di degradarli prima dell'impiego. Se sfusi i cementi dovranno essere stoccati in cantiere in appositi silos metallici; i vari tipi e classi di cemento dovranno essere separati ed identificati con appositi cartellini. I prodotti approvvigionati in sacchi dovranno riportare sulle confezioni il nominativo del produttore, il peso, la qualità del prodotto, la quantità d'acqua per malte normali e la resistenza minima a compressione ed a trazione a 28 giorni di stagionatura.

I principali tipi di cemento sono:

1) cemento Portland (tipo CEM I): dovrà presentarsi come polvere fine e pesante, di colore variabile dal grigio bruno al verdognolo, tendente al rossastro nel caso provenga da miscele artificiali; dovrà avere contenuto di costituenti secondari (filler o altri materiali) non superiore al 5%; ovverosia il prodotto ottenuto per macinazione di clinker (consistente essenzialmente in silicati idraulici di calcio) con aggiunto gesso e anidrite (solfato di calcio anidro) dosata nella quantità necessaria per regolarizzare il processo di idratazione (art 2 legge n. 595/65). I cementi Portland, presenteranno scarsa resistenza alle acque marine e, in genere, a tutti gli aggressori di natura solfatica pertanto, quando si opera in località marina o in presenza di corrosivi solfatici (anche di modesta entità) sarà opportuno operare con cementi del tipo III o IV;

2) cemento Portland con aggiunta, in quantità ridotta, di loppa e/o pozzolana (tipo CEM II): detto comunemente cemento Portland rispettivamente alla loppa, alla pozzolana, alle ceneri volanti;

3) cemento d'altoforno (tipo CEM III): dovrà avere contenuto di loppa dal 36% al 95%; la miscela omogenea si otterrà dalla macinazione di clinker Portland e di loppa basica granulata d'altoforno con la quantità di gesso e anidrite necessaria per regolarizzare il processo di idratazione (art 2 legge n. 595/65). Questo cemento, di colore verdognolo, presenterà, grazie alle loppe d'altoforno, un basso calore di idratazione sviluppato durante la presa, una buona resistenza chimica ad attacchi di acque leggermente acide o pure, un modesto ritiro in fase di presa;

4) cemento pozzolanico (tipo CEM IV): con materiale pozzolanico dal 15% al 55%; ovverosia la miscela omogenea si otterrà dalla macinazione del clinker Portland e di pozzolana o di altro materiale a comportamento pozzolanico (tipo argille plastiche torrefatte come ad es. la bentonite) con la quantità di gesso e anidrite necessaria per regolarizzare il processo di idratazione (art 2 legge n. 595/65). Questo tipo di cemento potrà ridurre o eliminare le deficienze chimiche (rappresentate dalla formazione di idrossido di calcio) del cemento Portland. Il calore d'idratazione sviluppato dal cemento pozzolanico risulterà molto inferiore rispetto a quello sviluppato dal Portland di conseguenza, verrà preferito a quest'ultimo per le lavorazioni da eseguirsi in climi caldi ed in ambienti marini;

5) cemento composito (tipo CEM V): si otterrà per simultanea aggiunta di loppa e di pozzolana (dal 18% al 50%);

6) cemento alluminoso: (non classificato nella normativa UNI EN 196-1 ma presente nella legge 26 maggio 1965, n. 595 e nel DM 3 giugno 1968) si otterrà dalla macinazione del clinker ottenuto dalla cottura di miscele di calcare e alluminati idraulici (bauxite). I tempi di presa risulteranno simili a quelli dei normali cementi mentre l'indurimento è nettamente più rapido (7 gg. contro i 28 gg.). Questo legante potrà essere impiegato per lavori da eseguire in somma urgenza dove è richiesto un rapido indurimento (disarmo dopo 5-7 gg); dove occorra elevata resistenza meccanica (titolo 52,5); per gettare a temperature inferiori allo 0°C (fino a -10 °C); per opere in contatto con solfati, oli, acidi e sostanze in genere aggressive per gli altri cementi; per impiego in malte e calcestruzzi refrattari per temperature fino a circa 1300°C. Dei cementi alluminosi si potrà disporre di due tipi speciali: a presa lenta con ritiro contenuto (inizio presa dopo 15 ore, termine presa dopo altre 15 ore) e a presa rapida (inizio presa dopo 1 ora e termine dopo 2 ore).

Esempio di terminologia del cemento: la sigla CEM II A-L 32,5 R identifica un cemento Portland al calcare con clinker dal 80% al 94% (lettera A) e con calcare dal 6% al 20% (lettera L), classe di resistenza 32,5, con alta resistenza iniziale (lettera R).

Tabella 3.1 Classificazione tipi di cemento con relativa composizione: le percentuali in massa riferiti al nucleo del cemento, escludendo solfato di calcio e additivi (UNI EN 197-1)

Tipo	Denominazione	Sigla	Clinker	Loppa d'alto forno granulare	Microsilice	Pozzolana		Cenere volante		Scisto calcinato	Calcare	Cost.
						Naturale	Indust	Silicica	Calcica			
						P	Q	V	W			
I	Cemento Portland	I	95-100	---	---	---	---	---	---	---	---	0-5
	Cemento Portland alla loppa	II A-S	80-94	6-20	---	---	---	---	---	---	---	0-5
		II B-S	65-79	21-35	---	---	---	---	---	---	---	0-5
	Cemento Portland alla microsiline	II A-D	90-94	---	6-10	---	---	---	---	---	---	0-5
	Cemento Portland alla pozzolana	II A-P	80-94	---	---	6-20	---	---	---	---	---	0-5
		II B-P	65-79	---	---	21-35	---	---	---	---	---	0-5
		II A-Q	80-94	---	---	---	6-20	---	---	---	---	0-5
		II B-Q	65-79	---	---	---	21-35	---	---	---	---	0-5
II	Cemento Portland alle ceneri volanti	II A-V	80-94	---	---	---	---	6-20	---	---	---	0-5
		II B-V	65-79	---	---	---	---	21-35	---	---	---	0-5
		II A-W	80-94	---	---	---	---	---	6-20	---	---	0-5
		II B-W	65-79	---	---	---	---	---	21-35	---	---	0-5

	Cemento Portland allo scisto calcinato	II A-T	80-94	---	---	---	---	---	---	6-20	---	0-5
		II B-T	65-79	---	---	---	---	---	---	---	21-35	---
	Cemento Portland al calcare	II A-L	80-94	---	---	---	---	---	---	---	6-20	0-5
		II B-L	65-79	---	---	---	---	---	---	---	21-35	0-5
	Cemento Portland composito	II A-M	80-94	6-20								
		II B-M	65-79	21-35								
III	Cemento d'altoforno	III A	35-64	36-65	---	---	---	---	---	---	---	0-5
		III B	20-34	66-80	---	---	---	---	---	---	---	0-5
		IIIC	5-19	81-95	---	---	---	---	---	---	---	0-5
IV	Cemento pozzolanico	IV A	65-89	---	11-35				---	---	---	0-5
		IV B	45-64	---	36-55				---	---	---	0-5
V	Cemento composito	V A	40-64	18-30	---	18-30			---	---	---	0-5
		V B	30-39	31-50	---	31-50			---	---	---	0-5

I costituenti secondari possono essere filler oppure uno o più costituenti principali, salvo che questi non siano inclusi come costituenti principali del cemento

La proporzione di microsilice è limitata al 10%

La proporzione di loppa non ferrosa (pozzolana industriale) è limitata al 15%

La proporzione di filler silicica nella Cenere Volante è limitata al 5%

I diversi tipi di cemento dovranno essere forniti in varie classi di solidificazione, contrassegnate dal colore dei sacchi d'imballaggio o, nel caso in cui si utilizzi cemento sfuso, dal colore della bolla d'accompagnamento che deve essere attaccata al silo. I cementi appartenenti alle classi di resistenza 32,5 42,5 e 52,5 verranno classificati in base alla resistenza iniziale in cementi con resistenza iniziale normale e resistenza più alta (sigla aggiuntiva R). I cementi normali (portland, pozzolanico o d'altoforno) contraddistinti dalla sigla 22,5 potranno essere utilizzati esclusivamente per sbarramenti di ritenuta.

Tabella 3.2 Classificazione tipi di cemento mediante classi di solidità e colorazione di riconoscimento

Classe di solidità titolo	Resistenza alla tensione di compressione N/mm ²				Colorazione di riconoscimento	Colore della scritta	Tempo di inizio presa mm	Espansione mm
	Resistenza iniziale		Solidità normale					
	2 giorni	7 giorni	28 giorni					
32,5	---	≥ 16	≥ 32,5	≤ 52,5	Marrone chiaro	Nero	≥ 60	≥ 10
32,5 R	≥ 10	---				Rosso		
42,5	≥ 10	---	≥ 42,5	≤ 62,5	Verde	Nero	≥ 60	
42,5 R	≥ 20	---				Rosso		
52,5	≥ 20	---	52,5	---	Rosso	Nero	≥ 425	
52,5 R	≥ 30	---				bianco		

Cementi speciali

Sono così definiti quei cementi che presenteranno resistenze fisiche inferiori o requisiti chimici diversi da quelli stabiliti per i cementi normali, differenze dovute a miscele di particolari composti o da elevate temperature di cottura ovvero dall'uso di additivi tipicamente specifici.

1) Cementi bianchi: simili come comportamento agli altri cementi comuni Portland. Dovranno essere ricavati dalla cottura di marne (caolini e calcari bianchi mineralogicamente puri) prive del tutto o con una quantità limitatissima di ossidi di ferro e di manganese; gli eventuali residui dovranno essere eliminati con trattamento fisico-chimico. Il bianco del cemento dovrà essere definito dalle ditte produttrici con tre parametri diversi: brillantezza⁵, lunghezza d'onda dominante⁶ e purezza⁷ inoltre, potrà anche essere definito con l'indice di bianchezza⁸ (contenuto per un cemento industriale tra 70 e 90). Questo tipo di cemento potrà essere utilizzato per opere di finitura quali stucchi ed intonaci, per opere in pietra artificiale è, inoltre, utilizzabile, in piccole quantità negli impasti a base di calce aerea (intonachini, sagramature, copertine creste dei muri ecc.) così da aumentarne la resistenza meccanica ma permettere ugualmente la permeabilità al vapore d'acqua;

2) Cementi colorati: dovranno essere ottenuti dai cementi bianchi miscelati con polvere della stessa finezza, costituita da ossidi, pigmenti minerali⁹, o simili in proporzione mai superiore al 10% così da evitare impedimenti di presa ed eccessivi ritiri.

3) Cementi soprasolfati: cementi di natura siderurgica che dovranno costituirsi di una miscela di loppa granulata d'altoforno in percentuale dell'80%-85% da gesso o anidrite in percentuale del 10% e da clinker di cemento Portland per circa il 5%. Dovranno essere utilizzati per opere marine e strutture in calcestruzzo a contatto con soluzioni acide. Non risulteranno adatti per operazioni di recupero e/o restauro conservativo;

4) Cementi ferrici: dovranno costituirsi di miscele ricche d'ossido di ferro e polvere di allumina, macinando congiuntamente e sottoponendo a cottura mescolanze di calcare, argilla e ceneri di pirite; per questo dovranno contenere più ossido ferrico che allumina, ed essere quasi totalmente privi di alluminato tricalcico. La loro caratteristica preminente, oltre a presentare un buon comportamento con gli aggressori chimici, è quella di avere minor ritiro degli altri cementi ed un più basso sviluppo di calore di idratazione; risulterà adatto per le grandi gettate;

5) Cementi espansivi: dovranno essere ricavati da miscele di cemento Portland ed agenti espansivi intesi a ridurre od eliminare il fenomeno del ritiro. Generalmente, potranno essere distinti in due tipi: a ritiro compensato allorché l'espansione sia simile al ritiro (agente espansivo solfoalluminato di tetracalcio), espansivi auto-compresi quando l'espansione risulterà superiore al ritiro (agente espansivo ossido di calcio e/o magnesio). Entrambe le tipologie dovranno essere impiegate miscelandole con l'esatto quantitativo d'acqua consigliato dal produttore, gli sfridi, una volta rappresi, dovranno essere trasportati a rifiuto. Affinché l'espansione avvenga correttamente sarà necessario provvedere ad una corretta stagionatura in ambiente idoneo;

6) Cementi a presa rapida o romano: miscele di cemento alluminoso e di cemento Portland (con rapporto in peso fra i due leganti prossimi a uno da impastarsi con acqua), con idonei additivi tali da permettere le seguenti prestazioni: inizio presa entro un minuto dalla messa in opera e termine presa non più di trenta minuti. L'impiego dovrà essere riservato e limitato ad opere aventi carattere di urgenza o di provvisorietà e con scarse esigenze statiche.

Articolo XIII.IV-4 LEGANTI SINTETICI

Le resine sono polimeri ottenuti partendo da molecole di composti organici semplici. In qualsiasi intervento di manutenzione e restauro sarà fatto divieto utilizzare prodotti di sintesi chimica senza preventive analisi di laboratorio, prove applicative, schede tecniche e garanzie da parte delle ditte produttrici. Su manufatti di particolare valore storico-architettonico nonché archeologico il loro utilizzo sarà vietato, salvo comprovata compatibilità fisica, chimica e meccanica con i materiali direttamente interessati all'intervento o al loro contorno. I polimeri organici possono essere disponibili sotto varie forme:

- leganti sia per incollaggi (adesivi strutturali), stuccature, iniezioni e sigillature di quadri fessurativi, sia sotto forma di resine emulsionabili in acqua per pitture ed intonaci che presentano un basso grado di assorbimento dell'acqua liquida ed una elevata durabilità;
- additivi per malte e pitture al fine di migliorare l'idrorepellenza, la velocità d'indurimento e le caratteristiche fisico-chimiche dell'impasto ovvero della pittura;
- impregnanti consolidanti per materiali lapidei quali pietre naturali, laterizi, stucchi, cls ecc.;
- impregnanti idrorepellenti per materiali lapidei quali pietre naturali, laterizi, stucchi, cls ecc. capaci di costituire una efficace barriera contro l'acqua;
- impregnanti idro ed oleorepellenti per il trattamento di materiali porosi particolarmente esposti agli agenti inquinanti atmosferici.

Le caratteristiche meccaniche, le modalità applicative e gli accorgimenti antinfortunistici dei leganti sintetici sono regolati dalle norme UNICHIM. Mentre le analisi di laboratorio relative alle indagini preliminari per la scelta dei materiali saranno quelle stabilite dalle indicazioni fornite dalle raccomandazioni NorMaL.

La loro applicazione dovrà sempre essere eseguita da personale specializzato nel rispetto della normativa sulla sicurezza degli operatori/applicatori.

Resine acriliche

Prodotti termoplastici (molecole a catena lineare); si otterranno polimerizzando gli acidi acrilico, metacrilico e loro derivati. Questa classe di resine, nella maggior parte dei casi solubili in idonei solventi organici, presenterà buona resistenza all'invecchiamento, alla luce, agli agenti chimici dell'inquinamento, ma dimostrerà scarsa capacità di penetrazione tanto, che potrà risultare difficile raggiungere profondità superiori a 0,5-1 cm (con i solventi alifatici clorurati si potranno ottenere risultati migliori per veicolare la resina più in profondità). Possiedono in genere buona idrorepellenza che tenderà però, a decadere nel tempo; se il contatto con l'acqua si protrarrà per tempi superiori alle 90 ore, tenderanno, inoltre, a dilatarsi. I prodotti acrilici sono, di norma commercializzati solidi in polveri, granuli o scaglie, in emulsione acquosa in soluzione di solventi.

Le resine acriliche come del resto le emulsioni acriliche pure (ovvero al 100%) potranno essere utilizzate in dispersione acquosa (ovvero un miscuglio eterogeneo contenente una percentuale variabile di resina acrilica o di emulsione acrilica pura) sia come legante per pigmenti naturali e/o sintetici in polvere, sia come additivo per malte da sigillatura o iniezione (se non diversamente specificato per un impasto di calce ed inerti in rapporto di 1:3 si aggiungerà 5-10% di emulsione acrilica) conferendo a questi impasti un più veloce indurimento in superficie, un miglioramento delle caratteristiche fisico-chimiche (tenacità, durezza, resistenza nel tempo ed agli agenti chimici, resistenza all'abrasione, alla trazione, alla compressione, alla flessione, all'impatto ed agli effetti del gelo) e un netto aumento di adesività su materiali quali laterizio, legno e cemento.

Resine epossidiche

Prodotti termoindurenti (molecole tridimensionali); si otterranno dalla formazione di catene con due tipi di molecole con una gamma illimitata di variazioni possibili (questa caratteristica fa sì che non esista un solo tipo di resina epossidica, ma svariati formulati epossidici che cambieranno di volta in volta le proprie caratteristiche a seconda, sia del rapporto resina-indurente, sia degli eventuali additivi plastificanti, fluidificanti, acceleranti ecc.); presentano il vantaggio di poliaddizionarsi senza produrre sottoprodotti che porterebbero ad un aumento di volume. Si distinguono dalle resine acriliche per l'elevato potere collante che ne giustifica l'uso come adesivo strutturale; presentano una buona resistenza chimica (soprattutto agli alcali), resistano molto bene all'acqua ed ai solventi organici. I maggiori pregi delle resine epossidiche risiederanno nelle loro elevate proprietà meccaniche (resistenze a compressione, a trazione, a flessione), nella perfetta adesione al supporto e nel ritiro molto limitato durante l'invecchiamento (meno di 1%); gli svantaggi sono riconducibili alla difficoltà di penetrazione (dovuta all'elevata viscosità), alla bassa resistenza al calore ed ai raggi ultravioletti (con i conseguenti fenomeni d'ingiallimenti e sfarinamento superficiale).

Gli adesivi epossidici (ovvero resine utilizzate come leganti per ricongiungere frammenti distaccati), normalmente utilizzabili saranno liquide con indurente a lenta o a rapida reattività (da utilizzare per consolidamenti o più spesso per intasamento delle fessure o per impernature) o in pasta lavorabili con indurente a lenta o a rapida reattività (per stuccature, ponti di adesione, piccole ricostruzioni e fissaggio perni) in questo secondo caso si provvederà ad intervenire, in fase di formulazione, aggiungendo additivi tissotropizzanti. Di norma questi adesivi saranno totalmente esenti da solventi, non subiranno ritiro durante l'indurimento e grazie alla loro natura tixotropica potranno essere facilmente applicabili anche su superfici verticali in consistenti spessori.

Orientativamente le caratteristiche richieste in relazione sia allo specifico utilizzo (formulati per iniezione, per impregnazione, per betoncini colabili, per incollaggi strutturali ecc.) sia al materiale (cemento armato, muratura, legno ecc.) dovranno essere le seguenti:

tipo di formulato ;
tipo di resina ;
colore impasto ;
consistenza impasto ;
peso specifico (g/cm³) ;
punto di infiammabilità °C ;
ritiro % ;

viscosità (impasto) mPas ;
 pot life (a + 10°C) (a +24°C) (a + 30°C)..... ;
 tempo di presa (a + 10°C) (a +24°C) (a + 30°C) ;
 indurimento completo (giorni) ;
 resistenza a trazione (N/mm2)..... ;
 allungamento a trazione % ;
 resistenza a flessotrazione (N/mm2) ;
 resistenza a compressione (N/mm2) ;
 modulo elastico (N/mm2)

Nota per il compilatore: completare la scheda e/o eliminare le caratteristiche superflue. Indicare, per ogni tipologia di resina epossidica (ovvero per ogni tipologia di utilizzo), le caratteristiche, i valori accettazione ed i metodi di controllo facendo riferimento alle norme UNI e/o CNR esistenti ed in loro mancanza a quelle della letteratura tecnica (in primo luogo le norme internazionali ed estere).

Resine fluorurate

Più precisamente copolimeri fluorurati (ad es., copolimero vinilidene fluoro-esafuoropropene) che presenteranno buone proprietà elastiche e grande stabilità chimica, questi prodotti non polimerizzano dopo la loro messa in opera in quanto già prepolimerizzati, pertanto non subiranno alterazioni nel corso dell'invecchiamento e di conseguenza non varieranno le loro proprietà. Disciolti in solventi organici (di norma acetone o acetato di butile) potranno essere utilizzati come legante per stuccature, sigillature e ripristini da eseguirsi con il materiale originale. La preparazione dell'impasto, se non diversamente specificato, prevedrà l'unione di una parte in peso di resina a 3/4 parti di inerte ricavato, preferibilmente, dalla macinazione della stessa pietra. L'impasto dovrà essere ben mescolato fino ad ottenere la consistenza voluta. Sarà consigliabile non eseguire alcun intervento sulla stuccatura prima di 1 ora dalla stesura della stessa. Queste resine saranno completamente reversibili con il loro solvente.

Resine poliesteri

Resine derivate dalla reazione di policondensazione dei glicoli con gli acidi bi-basici insaturi o loro anidridi. Prima dell'indurimento potranno essere impastati con fibre di vetro, o sintetiche così da migliorare la resistenza dei prodotti finali. Come riempitivi possono essere usati polveri di varia granulometria di calcari, gesso, o sabbie. La resistenza a raggi solari e U.V. è abbastanza bassa, specialmente per prodotti reticolari con monomeri aromatici, mentre la resistenza meccanica e le proprietà adesive sono abbastanza buone. La resina potrà presentare un certo ritiro del volume (sino ad 8-10%) che la rende non proprio adatta per riempire le fessure del materiale lapideo, al contrario potranno essere utilizzate come collanti per congiungimenti o il fissaggio di perni, barre filettate, tiranti ecc. anche se sarà necessario evitare che la resina raggiunga la superficie estrema poiché per esposizione alla luce darebbe marcate variazioni di colore. Orientativamente il pot life a 20°C sarà di circa 5-7 minuti e il tempo di fissaggio intorno ai 40-60 minuti.

Le caratteristiche meccaniche, le modalità d'applicazione e gli accorgimenti antinfortunistici sono regolati dalle norme UNICHIM.

Articolo XIII.IV-5 Materiali inerti per malte, stucchi e conglomerati

L'analisi granulometrica, atta a definire la pezzatura di sabbie, ghiaie e pietrischi dovrà essere eseguita utilizzando i crivelli ed i setacci indicati nelle norme UNI 2332-1 e UNI 2334. Sarà, pertanto, obbligo dell'Appaltatore, mettere a disposizione della D.L. detti crivelli così che possa eseguire il controllo granulometrico. Il diametro massimo dei grani

dovrà essere scelto in funzione del tipo di lavorazione da effettuare: malta per intonaco, malta per stuccatura, malta per sagramatura, malta per riprese, impasti per getti, impasti per magroni ecc.

Ghiaia e pietrisco

Le ghiaie saranno costituite da elementi di forma arrotondata di origine naturale, omogenei pulitissimi ed esenti da materie terrose argillose e limacciose e dovranno provenire da rocce compatte (calcaree o silicee), non gessose ad alta resistenza a compressione, dovrà, inoltre, essere ben assortita. Priva di parti friabili ed, eventualmente, lavata con acqua dolce al fine di eliminare materie nocive. I pietrischi (elementi di forma spigolosa di origine naturale o artificiale) oltre ad essere anch'essi scevri da materie terrose, sabbia e materie eterogenee, potranno provenire dalla spezzettatura di rocce durissime, preferibilmente silicee, a struttura microcristallina, o calcari puri durissimi e di alta resistenza alla compressione (minimo 1200 Kg/cm²), all'urto e all'abrasione, al gelo ed avranno spigolo vivo. Entrambe le tipologie di inerti dovranno avere dimensioni massime (prescritte dalla D.L.) commisurate alle caratteristiche di utilizzo. Le loro caratteristiche tecniche dovranno essere quelle stabilite dal DM 9 gennaio 1996, allegato 1, punto 2 e dalla norma UNI 8520. In ogni caso le dimensioni massime dovranno essere commisurate alle caratteristiche geometriche della carpenteria del getto ed all'ingombro delle armature.

Nel dettaglio gli elementi costituenti ghiaie e pietrischi dovranno essere di dimensioni tali da:

- passare attraverso un setaccio con maglie circolari del diametro di 50 mm se utilizzati per lavori di fondazione o di elevazione, muri di sostegno, rivestimenti di scarpata ecc.
- passare attraverso un setaccio con maglie circolari del diametro di 40 mm se utilizzati per volti di getto;
- passare attraverso un setaccio con maglie circolari del diametro di 30 mm se utilizzati per cappe di volti, lavori in cemento armato, lavori a parete sottile.

In ogni caso, salvo alcune eccezioni, gli elementi costituenti ghiaie e pietrischi dovranno essere tali da non passare attraverso un setaccio con maglie circolari del diametro di 10 mm.

Tabella 5.1 Classificazione della ghiaia e del pietrisco in base alla loro granulometria

Tipo		Granulometria in mm	Utilizzo
Ciottoli o "pillole di fiume"		80-100	pavimentazioni stradali
GHIAIA rocce	grossa o ghiaione	50-80	riempimenti, vespai, massicciate, sottofondi
	mezzana	20-50	riempimenti, solai, getti
	ghiaietto o "pisello"	10-20	riempimenti, solai, getti
	granello o "risone"	7-10	rinzaffi ad alto spessore, zoccolature, bugnati, pavimentazioni, piccoli getti
PIETRISCO rocce	grosso	40/71	riempimenti, vespai, getti
	ordinario	25/40 15/25	pavimentazioni stradali, getti, riempimenti
	pietrischetto	10/15	pavimentazioni stradali, getti, riempimenti
GRANIGLIA marmo	graniglia grossa	5/20	pavimenti a seminato, a finto mosaico
	graniglia media	2,5/11	pavimenti a seminato, a finto mosaico, battuti
	graniglia minuta	0,5/5	marmette di cemento, pavimenti a seminato, battuti

Sabbie

Le sabbie vive o di cava, di natura silicea, quarzosa, granitica o calcarea ricavate dalla frantumazione di rocce con alta

resistenza alla compressione, né gessose, né gelive dovranno essere: ben assortite, costituite da grani resistenti, prive di materie terrose, argillose, limacciose, polverulenti, di detriti organici e sostanze inquinanti; inoltre, avere un contenuto di solfati e di cloruri molto basso. Le sabbie dovranno, altresì essere scricchiolanti alla mano, ed avere una perdita di peso non superiore al 2% se sottoposte alla prova di decantazione in acqua. Sarà assolutamente vietato l'utilizzo di sabbie marine o di cava che presentino apprezzabili tracce di sostanze chimiche attive.

L'appaltatore dovrà mettere a disposizione della direzione lavori i vagli di controllo (stacci) di cui alla citata norma UNI 2332 per il controllo granulometrico. In particolare:

- la sabbia per murature in genere dovrà essere costituita da grani di dimensioni tali da passare attraverso lo staccio 2 (UNI 2332-1);
- la sabbia per intonaci, stuccature e murature di paramento od in pietra da taglio dovrà essere costituita da grani passanti attraverso lo staccio 0,5 (UNI 2332-1);
- la sabbia per i conglomerati cementizi dovrà essere conforme a quanto previsto nell'Allegato 1 del DM 3 giugno 1968 e dall'Allegato 1, punto 1.2, del DM 9 gennaio 1996 "Norme tecniche per il calcolo, l'esecuzione ed il collaudo delle strutture in cemento armato, normale e precompresso e per le strutture metalliche". I grani dovranno avere uno spessore compreso tra 0,1 mm e 5,0 mm (UNI 2332) ed essere adeguati alla destinazione del getto ed alle condizioni di posa in opera.

Le miscele secche di sabbie silicee o di quarzo dovranno, salvo diverse specifiche di progetto, essere costituite da granuli del diametro di circa 0,10-0,30 mm per un 25%, di 0,50-1,00 mm per un 30% e di 1,00-2,00 mm per il restante 45%. La sabbia, all'occorrenza, dovrà essere lavata con acqua dolce, anche più volte, al fine di eliminare qualsiasi sostanza inquinante e nociva. L'accettabilità della sabbia verrà definita con i criteri indicati all'art. 6 del DR 16 novembre 1939, n. 2229, nell'allegato 1 del DM 3 giugno 1968 e nell'allegato 1, punto 2 del DM 27 luglio 1985; la distribuzione granulometrica dovrà essere assortita e comunque adeguata alle condizioni di posa in opera.

Tabella 5.2 Classificazione delle sabbie in base alla loro granulometria

Tipo		Granulometria in mm	Utilizzo
SABBIA silice, calcare	Grossa o sabbione	2/6	malta da costruzione, arriccio, rinzaffo (spessore 2-5 cm), calcestruzzi
	media	1/2	malta da rasatura, arriccio, intonachino, malta da allettamento
	fina	0,5/1	finiture, stuccature, iniezioni di consolidamento
	finissima	0,05-0,5	rifiniture, decorazioni, stuccature, iniezioni di consolidamento

Polveri

Ricavate dalla macinazione meccanica di marmi (carrara, verona, botticino ecc.) e pietre (silice ventilata, silice micronizzata) dovranno possedere grani del diametro di circa 50-80 micron e saranno aggiunte, dove prescritto dal progetto o dalla D.L., alla miscela secca di sabbie in quantitativo, salvo diverse prescrizioni, di circa 10-15% in peso.

La silice micronizzata si presenta come una polvere bianca, amorfa ai raggi X, con grandezza delle particelle primarie di 5-30 nanometri. Le caratteristiche principali sono: effetto addensante, tixotropante, antisedimentante, rinforzante per elastomeri, miglioramento dell'effetto di scorrimento delle poveri ed effetto assorbente.

Pietra macinata

Inerti ottenuti dalla frantumazione naturale di pietra calcarea proveniente direttamente da cave o da materiale di recupero della stessa fabbrica in questo caso, preventivamente alla macinazione, sarà cura dell'appaltatore provvedere ad una accurata pulizia seguita da cicli di lavaggio e asciugatura così da rimuovere eventuali tracce di sostanze inquinanti ed impurità varie. La pietra macinata, se non diversamente specificato, dovrà possedere le seguenti caratteristiche: buona resistenza a compressione; bassa porosità così da garantire un basso coefficiente di imbibizione; assenza di composti idrosolubili (ad es. gesso); assenza di sostanze polverose, argillose o di terreno organico.

Il materiale derivato dalla frantumazione delle pietre proveniente da cave (da utilizzare per intonaci e stucature) dovrà, necessariamente, essere dapprima accuratamente ventilato ed in seguito lavato più volte con acqua dolce così da asportare la polvere di macinazione che ricoprendo i granuli dell'inerte potrebbe compromettere l'utilizzo. L'inerte macinato sarà, di norma, classificato, in base alla sua granulometria, in:

- fine da 0,3 a 1 mm
- media da 1 a 3 mm
- grossa da 3 a 5 mm
- molto grossa da 5 a 10 mm

Per il controllo granulometrico sarà cura dell'appaltatore fornire alla D.L. i crivelli ed i setacci indicati nelle norme UNI 2332-1 e UNI 2334.

Pozzolana

Le pozzolane (tufo trachitico poco coerente e parzialmente cementato di colore grigiastro, rossastro o bruno) dovranno essere ricavate da strati mondi da cappellaccio ed esenti da sostanze eterogenee o di parti inerti ed essere di grana fine (dimensione massima dei grani della pozzolana e dei materiali a comportamento pozzolanico inferiore ai 5 mm), asciutte ed accuratamente vagliate, con resistenza a pressione su malta normale a 28 gg di 2,4 N/mm², resistenza a trazione su malta normale a 28 gg. di 0,4 N/mm² e residuo insolubile non superiore al 40% ad attacco acido basico. Qualunque sia la provenienza dovranno rispondere a tutti i requisiti prescritti dal RD 16 novembre 1939, n. 2230.

Coccio pesto

Granulato di coccio macinato disidratato, dovrà essere ricavato dalla frantumazione di laterizio a pasta molle, mattoni, tavelle e coppi fatti a mano cotti a bassa temperatura (< a 950°C); a seconda delle zone di provenienza potrà presentare un colore da toni variabile dal giallo al rosso. Risulterà reperibile in diverse granulometria: a grana impalpabile 00-0, polvere 0-1,2 mm, fine 1,2-3 mm, media 3-8 mm, grossa 8-20 mm. La polvere di coccio pesto dovrà essere lavata al fine di eliminare qualsiasi sostanza inquinante e nociva. Per le sue caratteristiche di pozzolanicità e traspirabilità potrà essere usato per la produzione di malte ed intonaci naturali anche con spessori consistenti.

Caolino

Argilla primaria ricca di silicee allumina, di colore bianco deriva dalla caolinizzazione di rocce contenenti feldspati e prive di ferro nel luogo stesso di formazione. Per le sue caratteristiche di pozzolanicità e traspirabilità, potrà essere usato per la produzione di malte ed intonaci a marmorino ma anche per il consolidamento d'intonaci mediante iniezioni in profondità

Argille espanse

Materiali da utilizzare principalmente come inerti per il confezionamento di calcestruzzi alleggeriti; in genere si ottengono tramite cottura di piccoli grumi ottenuti agglomerando l'argilla con poca acqua. Ogni granulo di colore bruno dovrà presentare: forma rotondeggiante (diametro compreso tra gli 8 e i 15 mm), essere scevro da sostanze organiche, polvere od altri elementi estranei, non essere attaccabile da acidi, e conservare le sue qualità in un largo intervallo di temperatura.

Di norma le argille espanse saranno in grado di galleggiare sull'acqua senza assorbirla. Sarà, comunque, possibile utilizzare argille espanse pre-trattate con resine a base siliconica in grado di conferire all'inerte la massima impermeabilità evitando fenomeni di assorbimento di acque anche in minime quantità.

Con appositi procedimenti i granuli potranno anche essere sinterizzati e trasformati in blocchi leggeri (mattoni, mattoni forati) da utilizzare, eventualmente, per pareti isolanti.

Pomice ed altri inerti naturali leggeri

Gli inerti leggeri di pomice dovranno essere formati da granuli leggeri di pomice asciutti e scevri da sostanze organiche, polveri od altri elementi estranei. Dovranno possedere la granulometria prescritta dagli elaborati di progetto. Per quanto riguarda gli aggregati leggeri nel caso di utilizzo per miscele strutturali dovranno necessariamente possedere resistenza meccanica intorno ai valori di 15 N/mm².

Articolo XIII.IV-6 ELEMENTI DI LATERIZIO E CALCESTRUZZO

Gli elementi resistenti artificiali da impiegare nelle murature (elementi in laterizio ed in calcestruzzo) potranno essere realizzati in laterizio normale, laterizio alleggerito in pasta, calcestruzzo normale, calcestruzzo alleggerito, calcestruzzi cellulare; essere dotati di fori in direzione normale al piano di posa (elementi a foratura verticale) oppure in direzione parallela (elementi a foratura orizzontale).

Gli elementi resistenti, quando impiegati nella costruzione di murature portanti, dovranno, necessariamente, rispondere alle prescrizioni contenute nel DM LLPP n. 103 del 20 novembre 1987 "Norme tecniche per la progettazione, esecuzione e collaudo degli edifici in muratura e per il loro consolidamento" (d'ora in poi DM n. 103/87). Rientreranno in queste prescrizioni anche i mattoni da "paramento" ovvero, quelli utilizzati per rivestimenti esterni ma che hanno, contemporaneamente una funzione portante.

Nel caso di murature non portanti, le suddette prescrizioni insieme alle norme UNI 8942/1996 "Prodotti di laterizio per murature" potranno costituire un utile riferimento. Le eventuali prove su detti elementi dovranno essere condotte secondo le prescrizioni di cui alla norma UNI 772 "Metodi di prova per elementi di muratura".

Tabella 6.1 Tipologie degli elementi resistenti artificiali e spessori minimi dei muri (DM 20/11/87)

Tipo di elemento	ϕ	Elementi resistenti in laterizio		Elementi resistenti in calcestruzzo	
		f (cm ²)	Spessore minimo (cm)	f (cm ²)	Nessun limite di spessore
Mattone pieno	≤ 15%	≤ 9	12		
Mattone e blocchi semipieni	15% --- 45%	≤ 12	20	≤ 0,10 A con A ≤ 900 cm ²	
Mattone e blocchi forati	45% --- 55%	≤ 15	25	≤ 0,15 A con A > 900 cm ²	

Mattoni = elementi resistenti artificiali aventi forma parallelepipedica
 Blocchi = elementi resistenti artificiali di grande formato con volume maggiore di circa 5500 cm³
 A = area lorda della faccia forata delimitata dal suo perimetro
 F = area complessiva dei fori passanti e profondi non passanti
 f = area media di un foro (solo per il laterizio)
 j = 100 x F/A = percentuale di foratura

Saranno considerati **pieni** i mattoni trafiletti (tipo A massiccio, tipo B a tre fori), quelli pressati che presentano incavi di limitata profondità destinati ad essere riempiti dal letto di malta, nonché i pressati cellulari (mattoni dotati di fori profondi ma non passanti). Dimensioni UNI 5,5 x 12 x 25 cm e 6 x 12 x 24 cm.

Saranno considerati **semipieni** i laterizi per murature destinati, di norma, ad essere messi in opera con i fori verticali, con apprezzabili caratteristiche di resistenza (foratura pesante). I blocchi semipieni potranno essere prodotti con laterizio "alveolato", ovvero sia dotato di porosità uniforme tale da ridurre il peso a 1600-1400 kg/m³. I laterizi semipieni si distingueranno in: mattone semipieno tipo pesante o leggero (dim. 5,5 x 12 x 25 cm; 6 x 12 x 24 cm; - da paramento - dim. doppio UNI 12 x 12 x 25 cm) blocco forato (dim. 12/15 x 25 x 25 cm; 20 x 20 x 40 cm), e blocco forato ad incastro (dim. 20 x 25 x 30 cm; 20 x 30 x 45 cm; 20 x 30 x 50 cm).

Saranno denominati forati i laterizi per murature destinati di norma ad essere posti in opera con i fori orizzontali; se non diversamente specificato si classificheranno in:

- foratino o "stiaccione" (tre fori dim. 5 x 15 x 30 cm);
- forato comune (sei fori dim. 8 x 12 x 25 cm);
- foratella o tramezza (otto-dieci fori dim. 8/12 x 25 x 25 cm);
- foratone (dodici fori dim. 12 x 24 x 24 cm, 15 x 24 x 30 cm).

A seconda del grado di cottura i laterizi (mattone pieno e semipieno, mezzo mattone, tre quarti, quarto o "bernardino", mezzolungo o "tozzetto", mezzana, pianella) potranno essere distinti in:

- a) albasì, poco cotti, porosi, di colore chiaro (rosa o giallo), scarsamente resistenti, di norma non adatti come materiale per funzioni strutturali;
- b) mezzanelli dolci, più rossi dei precedenti, ma con resistenza ancora piuttosto bassa;
- c) mezzanelli forti, di colore rosso vivo, poco porosi, con resistenza a compressione, nel caso di mattoni pieni, comprese tra 25 e 40 MPa;
- d) ferrioli, troppo cotti, di colore rosso scuro (tendente al bruno), poco porosi in superficie, poco aderenti alle malte.

Il colore, oltre che dalla temperatura di cottura e dalla durata di tale trattamento, dipenderà anche dal tenore degli ossidi di ferro, dei silicati e del calcare presente nella miscela argillosa, e potrà variare dal giallo al rosso, più o meno cupo.

Prodotti comuni: i mattoni pieni per uso corrente dovranno essere a forma di parallelepipedo regolare, di lunghezza

doppia della larghezza, di modello costante, avere una colorazione il più uniforme possibile nonché presentare, sia all'asciutto che dopo la prolungata immersione nell'acqua, una resistenza alla compressione non inferiore a quella indicata dalla norma UNI vigente.

Per i mattoni pieni e i mattoni e blocchi semipieni per uso corrente ai fini dell'accettazione di un elemento saranno ammesse:

- 1 fessura interna nella direzione dei fori interessante tutta la dimensione dell'elemento per elementi con una sezione fino a 700 cm²;
- 2 fessure per sezioni maggiori di 700 cm²;
- 4 fessure nella direzione dei fori sulle pareti esterne, non maggiori del 200% della dimensione dell'elemento misurata secondo la direzione della fessura stessa;
- 2 fessure ortogonali alla direzione dei fori sulle pareti e sulle facce esterne, non maggiori del 10% della dimensione dell'elemento misurata secondo la direzione della fessura stessa (due fessure concorrenti in uno spigolo sono da considerarsi una fessura sola).

In ogni caso il numero totale delle fessure ammesse sulla superficie esterna complessiva dell'elemento non deve superare il valore 4 non saranno da considerarsi nel computo lesioni aventi una estensione $\leq 5\%$ della lunghezza dell'elemento, misurata secondo la direzione della lesione stessa.

Per ciascun elemento non sarà tollerata, sulla sua superficie, nessuna protuberanza o scagliatura di diametro medio > di 30 mm; protuberanze e scagliature di diametro minore non dovranno essere sistematiche. La quantità di elementi non conformi, ammessa complessivamente nel campione, per fessure, scagliature e protuberanze dovrà risultare $\leq a$ 21.

Prodotti faccia a vista e da rivestimento: le liste in laterizio per rivestimenti murari a colorazione naturale o colorate con componenti inorganici, potranno presentare nel retro, tipi di riquadri in grado di migliorare l'aderenza con le malte o, essere foggiate con incastro a coda di rondine. Il loro potere di imbibizione non dovrà superare il 10% in peso di acqua assorbita ed il loro contenuto di Sali solubili non dovrà essere superiore a 0,05% o a 0,03%, a seconda dei tipi. Nel caso in cui il colore superficiale dell'elemento risultasse diverso da quello del supporto interno non sarà ammessa alcuna mancanza di rivestimento sulla superficie destinata a restare a vista che renda visibile il corpo ceramico di base.

Per quanto concerne le facce non destinate a rimanere a vista resteranno validi i requisiti enunciati per i prodotti comuni; diversamente, se destinate a restare a vista, i difetti superficiali (lunghezza, fessure, dimensioni scagliature e scheggiature) dovranno avere dimensioni tali da non eccedere i limiti riportati in tabella

Tabella 6.2 (UNI 8942/86)

Tipo	Facce in vista (ammessa una sola imperfezione per dm ² di superficie)	Spigoli
Liscio	5 mm	6 mm
Rigato, sabbiato ecc.	10 mm	12 mm

La resistenza meccanica degli elementi dovrà essere dimostrata attraverso certificazioni contenenti i risultati delle prove e condotte da laboratori ufficiali negli stabilimenti di produzione, con le modalità previste nel DM n. 103/87 in caso di muratura portante e con quelle previste dalla norma UNI 8942 se si tratta di semplice rivestimento.

La fornitura dovrà essere accompagnata da dichiarazione del produttore che attesta la conformità dei mattoni e della stessa fornitura ai limiti di accettazione della norma UNI 8942 (semplice rivestimento) e DM n. 103/87 (in caso di muratura portante). Sarà, in ogni caso, facoltà del Direttore dei Lavori richiedere un controllo di accettazione, avente lo scopo di accertare se gli elementi da mettere in opera abbiano realmente le caratteristiche dichiarate dal produttore.

Tabella 6.3 Limiti di accettazione dei prodotti faccia a vista e da rivestimento per murature non portanti. All'interno della tabella non sono considerati, data la varietà dei valori delle caratteristiche, i prodotti formati a mano. I suddetti valori potranno essere concordati alla fornitura (UNI 8942)

CARATTERISTICA	
Dimensioni	<i>LIMITI E/O TOLLERANZE</i>
Lunghezza nel senso dei fori	± 3% (max ± 3 mm)
Altre dimensioni	± 2% (max ± 5 mm)
Spessore pareti	
Interne	6 mm minimo
Esterne	15 mm minimo
<i>Forma e massa volumica</i>	
Planarità facce lungo le diagonali	fino a 10 cm ± 2 oltre 10 cm < 2% (max ± 5 mm)
Rettilineità degli spigoli	fino a 10 cm ± 2 oltre 10 cm ± 2%
Ortogonalità degli spigoli	fino a 10 cm ≤ 2 oltre 10 cm ≤ 2%
CARATTERISTICA	LIMITI E/O TOLLERANZE
Dimensioni	
Percentuale foratura	nominale – 2 + 5%
Massa volumica	nominale ± 8%
Densità apparente	Da concordare
Resistenza meccanica	
Resistenza caratteristica a compressione	nominale – 8%
Coefficiente di variazione resistenza a compressione	≤ 20%
Trazione per taglio	da concordare
Flessione per taglio	da concordare
Altre determinazioni	
Inclusioni calcaree	massimo 1 cratere $3 < \phi < 5$ mm per dm ² ; diametro medio crateri < 5 mm;
Efflorescenze	Dopo 4 giorni di immersione in acqua gli elementi, lasciati asciugare non ne dovranno presentare
Imbibizione	8 – 20 g/dm ²
Assorbimento acqua (quantità)	10 – 25%
Rischio gelività	Comportamento “non gelivo” l’elemento dovrà resistere ad almeno 20 cicli di gelo e disgelo tra i + 50° e i – 20 °C

Gli elementi speciali di laterizio per l'esecuzione di solai ovverosia le **pignatte** (avente funzione statica collaborante) e le **volterrane** (avente funzione principale di alleggerimento) dovranno presentare i seguenti spessori minimi: pareti superiori e perimetrali a 8 mm; setti interni 7 mm; raggio minimo di raccordatura 3 mm. Per gli elementi collaboranti alti h cm (altezza variabile da 12 a 24 cm) l'altezza minima della zona rinforzata (S) sarà 5 cm per $h \geq 25$ e $h/5$ cm per $h \leq 25$, in ogni caso S non potrà essere inferiore a 4 cm. L'altezza complessiva di entrambi questi blocchi di laterizio potrà variare da 12 cm a 24 cm mentre l'interasse varierà da un minimo di 33 cm ad un massimo di 50 cm. La resistenza meccanica dei suddetti elementi dovrà essere dimostrata attraverso certificazioni contenenti i risultati delle prove condotte da laboratori ufficiali negli stabilimenti di produzione, con le modalità previste dalla normativa vigente.

Tabella 6.4 Resistenza caratteristica a compressione

Tipo blocchi	<u>Volterrane di alleggerimento</u>	<u>Pignatte collaboranti</u>
	Kg/cm²	Kg/cm²
R _k parallela ai fori	150	300
R _k trasversale ai fori	50	150
P punzonamento	150	50

Le **tegole piane** (embrici o tegole marsigliesi) o curve (coppi o canali), di qualunque tipo siano, dovranno essere esattamente adattabili le une sulle altre, senza sbavature e presentare tinta uniforme; appoggiate su due regoli posti a 20 mm dai bordi estremi dei due lati corti, dovranno sopportare, sia un carico concentrato nel mezzo gradualmente crescente fino a 120 kg, sia l'urto di una palla di ghisa del peso di 1 kg cadente dall'altezza di 20 cm. Sotto un carico di 50 mm d'acqua mantenuta per 24 ore le tegole dovranno risultare impermeabili (UNI EN 538-539). Le tegole piane, infine, non dovranno presentare difetto alcuno nel nasello.

Articolo XIII.IV-7 MATERIALI FERROSI E METALLI VARI

Materiali ferrosi

I materiali ferrosi da impiegare nei lavori dovranno essere esenti da scorie, soffiature, brecciate, paglie o da qualsiasi altro difetto prescritto di fusione, laminazione trafilatura, fucinatura e simili.

Essi dovranno rispondere a tutte le condizioni previste dal citato DM 30 maggio 1974 ed alle norme UNI vigenti nonché presentare, a seconda della loro qualità, i seguenti requisiti:

1) **Ferro**: il ferro comune di colore grigio con lucentezza metallica dovrà essere di prima qualità, eminentemente duttile e tenace e di marcatissima struttura fibrosa. Esso dovrà essere malleabile, liscio alla superficie esterna, privo di screpolature, senza saldature aperte, e senza altre soluzioni di continuità.

2) **Acciaio trafilato o laminato**: tale acciaio, che potrà essere del tipo I (ossia extradolce e dolce il cosiddetto ferro omogeneo, con contenuto di carbonio inferiore a 0,1% per il primo e compreso tra 0,1% e 0,2 % per il secondo; gli acciai saranno indicati con i simboli Fe 33 C10 o C16, e Fe 37 C20), o del tipo II (ossia semiduro e duro compresi tra il Fe 52 e il Fe 65 con contenuto di carbonio compreso tra 0,3% e 0,65%), dovrà essere privo di difetti, di screpolature, di bruciature e di altre soluzioni di continuità. In particolare, per la prima varietà, saranno richiesti perfetta malleabilità e lavorabilità a freddo e a caldo, senza che ne derivino screpolature o alte razioni. Esso dovrà, inoltre, essere saldabile e non suscettibile di prendere la temperatura; alla rottura dovrà presentare struttura lucente e finemente granulare. Rientreranno in questa categoria le piastre, le lamiere (sia lisce sia ondulate, sagomate ovvero grecate o microdogate), le staffe e le cravatte per il consolidamento delle travi in legno, i fogli ed i nastri di vari spessori e dimensioni.

3) **Acciaio profilato per strutture di armatura**: rientreranno in questa categoria sia i prodotti ottenuti per estrusione i cosiddetti "profilati" a sezione più o meno complessa secondo le indicazioni di progetto (a "T" UNI 5681, a "doppio T o IPE" UNI 5398; ad "H o HE" UNI 5397; ad "L"; ad "U" ecc.) sia quelli a sezione regolare detti anche barre, "tondini" o "fili" se trafilati più sottili. I tondini di acciaio per l'armatura del calcestruzzo siano essi lisci (Fe B32 k) o ad aderenza migliorata (Fe B38 k o Fe B44 k) dovranno rispondere alle prescrizioni contenute nel DM del 9 gennaio 1996 "Norme tecniche per il collaudo e l'esecuzione delle strutture delle opere di c.a. normale e precompresso e per le strutture metalliche" attuativo della legge n. 1086 del 5 novembre 1971 e relative circolari esplicative, nonché alle norme UNI vigenti. In linea generale il materiale dovrà essere privo di difetti ed inquinamenti che ne pregiudichino l'impiego o l'aderenza ai conglomerati. È fatto divieto di impiegare acciai non qualificati all'origine.

Tabella 7.1 Caratteristiche meccaniche minime per barre nervate e per reti di acciaio elettrosaldate (DM 9/01/96)

Tipo di acciaio	Fe B38 k	Fe B44 k
Diametro	5 ÷ 30 mm	5 ÷ 26 mm
Tensione caratteristica di snervamento f_{yk}	N/mm ²	≥ 375
Tensione caratteristica di rottura f_{tk}	N/mm ²	≥ 450
Allungamento A5	%	≥ 14
Fino a 12 mm piegamento a 180° su mandrino avente diametro	3Φ	4 Φ
Oltre 12 mm fino ai 18 mm	6 Φ	8 Φ
Oltre 18 mm fino a 25 mm piega e raddrizzamento su mandrino avente diametro	8 Φ	10 Φ
Oltre 25 mm fino a 30 mm	10 Φ	12 Φ

4) Reti in acciaio elettrosaldato: le reti di tipo “normale” avranno diametri compresi tra i 4 mm e i 12 mm, potranno su richiesta essere zincate in opera; quelle di tipo inossidabile dovranno essere ricoperte da più strati di zinco (circa 250 g/m²) perfettamente aderente alla rete. Tutte le reti utilizzate in strutture di cemento armato dovranno avere le caratteristiche richieste dal DM 27 luglio 1985 e dal DM 09 gennaio 96 nonché delle norme UNI vigenti (UNI 8926-27 e UNI ISO 10287).

Tabella 7.2 Caratteristiche meccaniche per reti di acciaio elettrosaldate (D.M. 9/01/96)

Tensione caratteristica di snervamento f_{yk} ovvero $f_{(0,2)k}$	N/mm ²	≥ 390
Tensione caratteristica di rottura f_{tk}	N/mm ²	≥ 440
Rapporto dei diametri dei fili dell'ordito	Φ min/ Φ max	≥ 0,60
Allungamento A_{10}	%	≥ 8
Rapporto f_{tk}/ f_{yk}		≥ 1,10

5) Acciai inossidabili austenitici (UNI 3158-3159; 3161): dovranno corrispondere per analisi chimica alle norme AISI (American Iron Steel Institute) 304 e 316 (cioè ai rispettivi tipi UNI X5 Cr-Ni 1810 e X5 Cr-Ni-Mo 1712), e AISI 304L e 316L (rispettivi tipi UNI X2 Cr-Ni 1811 e X2 Cr-Ni-Mo 1712), aventi composizione chimiche sostanzialmente uguali alle precedenti a parte per la percentuale di carbonio sensibilmente inferiore che permetterà di migliorare ulteriormente le rispettive caratteristiche di resistenza alla corrosione a fronte, però, di una leggera diminuzione delle caratteristiche di resistenza meccanica (il carico unitario di snervamento R_s scende da 250 MPa a 220 MPa per il tipo 304 e da 260 MPa a 240 MPa per il tipo 316). Nell'acciaio AISI 316 l'utilizzo di molibdeno permetterà di migliorare sensibilmente le caratteristiche alla corrosione in particolare di quella per violazione (il PRE cioè l'indice di resistenza alla violazione Pitting Resistance Equivalent del tipo 316 è pari a 23-29 contro il 17-22 di tipo 304). Il tipo di acciaio a cui si farà riferimento per le caratteristiche meccaniche è il Fe B 44 k. Le modalità di prelievo e le unità di collaudo di tale acciaio seguiranno le medesime prescrizioni previste per gli acciai comuni per armature in c.a. Il peso dell'acciaio inox ad aderenza migliorata ad elevato limite elastico (low carbon) verrà determinato moltiplicando lo sviluppo lineare dell'elemento per il peso unitario del tondino di sezione nominale corrispondente determinato in base al peso specifico di 7,95 kg/dm³ per il tipo AISI 304L e di 8,00 kg/dm³ per il tipo AISI 316L.

Tabella 7.3 Caratteristiche fisico-meccaniche degli acciai inossidabili

Materiale	Indice resistenza	Conducibilità termica	Modulo elastico GPa	Carico di snervamento kg/mm ²	Allungam. minimo %	Strizione minima %
AISI 304	17-22	15	200	25	55	65
AISI 304L	18-21	15	200	22	55	70
AISI 316	23-29	15	193	26	55	70
AISI 316L	23-29	15	193	24	55	70
AISI 430	16-18	26	203	50	18	50

6) Acciaio fuso in getti: l'acciaio fuso in getti per cuscinetti, cerniere, rulli o per qualsiasi altro lavoro, dovrà essere di prima qualità, esente da soffiature e da qualsiasi altro difetto.

7) Ghisa: (UNI 5330) la ghisa dovrà essere di prima qualità e di seconda fusione, dolce, tenace, leggermente malleabile, facilmente lavorabile con la lima e con lo scalpello; di fattura grigia finemente granosa e perfettamente omogenea, esente da screpolature, vene, bolle, sbavature, asperità ed altri difetti capaci di menomare la resistenza. Dovrà essere inoltre perfettamente modellata. Dovrà essere assolutamente escluso l'impiego di ghise fosforose. Le caratteristiche dovranno adempiere i parametri elencati in tabella

Tabella 7.4 Proprietà meccaniche delle ghise

Tipo	Carico a rottura (minimo) MPa	Allungamento a rottura (minimo) %	Numero durezza Brinell	Resilienza Charpy KJ/m ²	Modulo Elastico MPa
Ghisa grigia ordinaria UNI G 15	147	1	150	40	84000

8) Titanio: il titanio e le sue leghe dovranno rispondere, per le loro caratteristiche, alle normative di riferimento del paese di produzione (UNI 10258). Questo specifico metallo dovrà possedere le seguenti caratteristiche: elevata leggerezza, elevata resistenza meccanica in relazione ad una bassa densità, elevata resistenza alla corrosione, basso coefficiente di dilatazione termica e basso coefficiente di conducibilità termica. Grazie al suo modulo elastico (pari a circa 100 GPa ovvero quasi la metà degli acciai inossidabili) risulterà un metallo facilmente abbinabile ai materiali lapidei, ceramici o, in ogni caso da costruzione. Con un peso specifico di circa 4,5 g/cm³ ed un carico di rottura simile a quello degli acciai il titanio, con le sue leghe fornisce tra i migliori rapporti resistenza meccanica/peso. La norma ASTM B625 identifica in ordine crescente le caratteristiche in classi da 1 a 4, il più usato è il 2, mentre la lega più utilizzata sarà la Ti-6Al-4V contenente il 6% di alluminio, il 4% di vanadio ed il 90% di titanio.

Tabella 7.5 Caratteristiche fisico-meccaniche del titanio e della lega Ti-6Al-4V

Materiale	Densità g/cm ³	Punto di fusione °C	Coeff. dilataz. Termica	Modulo elastico GPa	Carico di rottura kg/cm ²	Carico di snervamento kg/cm ²	Allungamento %
Titanio	4,5	1668	8,4 x 10	106	3400	2800	20
Ti-6Al-4V	4,4	1650	8,6 x 10	120	900	8300	---

Metalli vari

Il piombo, lo zinco, lo stagno, il rame, il bronzo, l'ottone, l'alluminio, l'alluminio anodizzato, e tutti gli altri metalli o leghe metalliche da impiegare nelle costruzioni dovranno essere delle migliori qualità, ben fusi o laminati a seconda della specie di lavori a cui saranno destinati, e scevri da ogni impurità o difetto che ne vizi la forma, o ne alteri la resistenza ovvero la durata.

Articolo XIII.IV-8 PRODOTTI A BASE DI LEGNO – GENERALITÀ

Si intenderanno prodotti a base di legno quelli derivanti dalla semplice lavorazione e/o dalla trasformazione del legno e che si presenteranno sotto forma di segati, pannelli, lastre ecc.

I prodotti verranno di seguito considerati al momento della loro fornitura ed indipendentemente dalla destinazione d'uso. Il Direttore dei Lavori, ai fini della loro accettazione, potrà procedere ai controlli (anche parziali) su campioni della fornitura oppure richiedere un attestato di conformità della stessa alle prescrizioni di seguito indicate. Per le prescrizioni complementari da considerare in relazione alla destinazione d'uso (strutturale, pavimentazioni, coperture ecc.) si rinvia agli appositi articoli del presente capitolato ed alle prescrizioni del progetto.

Tabella 8.1 Tensioni nominali in MPa (N/mm²) per legno massiccio

Specie legnose	Categoria Legname	Flessione	Trazione		Compressione		Taglio	Torsione	Modulo elastico
			0	90	0	90			
Abete rosso	1	11	11	0,05	10	2	1	1	12.500
	2	9	9	0,05	8	2	0,9	1	11.500
	3	7	6	0	6	2	0,8	0	10.500
Abete bianco	1	11,5	11	0,05	1	2	0,9	1	13.500
	2	10	9	0,5	9	2	0,8	1	12.500
	3	7,5	6	0	7	2	0,7	0	11.500
Larice	1	13	12	0,05	12	2,5	1,1	1	15.500
	2	11	9,5	0,05	10	2,5	1	1	14.500
	3	8,5	7	0	7,5	2	0,9	0	13.500
Pino silvestre	1	12	11	0,05	11	2	1	1	13.500
	2	10	9	0,05	9	2	0,9	1	12.500
	3	8	6	0	7	2	0,8	0	11.500
Douglas	1	12	10,2	0,05	11	2	0,9	1	
	2	10	8,5	0,05	8,5	2	0,9	1	
	3	7	6	0	6	2	0,9	0	
Quercia, Faggio	1	12	45	0,05	12	3	1,2	1	13.500
	2	11	10	0,05	10	2,5	1	1	12.500
	3	8,5	7	0	7,5	2,2	0,9	0	11.500
Robinia	1	13,5	13	0,05	12	3	1,2	1,6	14.000
	2	11,5	11	0,05	10	2,5	1	1,6	13.000
	3	9	7	0	7,5	2,2	0,9	0	12.000
Castagno, Olmo, Frassino	1	12	11	0,05	11	2	0,8	1,3	10.000
	2	10	9	0,05	9	2	0,7	1,3	9.000
	3	8	6	0	7	2	0,6	0	8.000
Pioppo	1	10,5	9	0,05	10	1,5	0,6	1	9.000
	2	8,5	7	0,05	8	1,5	0,5	1	9.000
	3	8,6	4,5	0	6	1,5	0,4	0	7.000
0 sta ad indicare parallela alla fibratura									
90 sta ad indicare ortogonale alla fibratura									

Legnami e materiali derivati dal legno

I legnami da impiegare in opere stabili o provvisorie, di qualunque essenze essi siano dovranno rispondere a tutte le prescrizioni di cui al DM 30 ottobre 1912, DPR 24 dicembre 1969, DM del 6 marzo 1986 e alle norme UNI vigenti verranno selezionati, tra le diverse possibilità di scelta, le qualità appartenenti alla categoria prescritta se non presenteranno difetti incompatibili con l'uso per cui sono destinati.

Una classificazione commerciale e pratica, basata sulla forma, distingue i legnami in:

- legname tondo o "tondame"
- legname segato
- legname lavorato a squadratura con sezione quadrata o rettangolare (travi, travicelli ecc.)
- legname segato in tavolame
- legname squadrato

Il legname rotondo: dovrà provenire dal tronco dell'albero e non dai rami, dovrà essere sufficientemente dritto, in modo che la congiungente i centri delle due basi non debba uscire in alcun punto dal palo; dovrà essere scortecciato per tutta la lunghezza e conguagliato alla superficie; la differenza fra i diametri medi dalle estremità non dovrà oltrepassare i 15 millesimi della lunghezza né il quarto del maggiore dei 2 diametri. L'umidità massima tollerabile per questi materiali dovrà essere del 25%.

Tabella 8.2 Denominazione e misure dei principali prodotti ricavati da legname tondo

Denominazione	Diametro (cm)	Lunghezza (cm)	Note ed usi comuni
Abetelle o stili (antenne, candele)	12-25	200	Classe media della paleria, solo scortecciati e privati dell'alburno. Utilizzati per ponti di servizio
Pali	15-30	200-600 fino a 900	Classe grossa della paleria di essenza forte e dura sono tronchi privati della scorza e dell'alburno. Utilizzati per fondazione e consolidamento dei terreni

Il legname segato a spigolo vivo: dovrà essere lavorato e squadrato a sega con le diverse facce esattamente spianate, senza rientranze o risalti, con gli spigoli tirati a filo vivo (saranno comunque ammissibili lievi tolleranze sugli smussi), senza alburno ovvero potrà essere tollerata la moderata presenza di alburno nel legname strutturale.

Tabella 8.3 Denominazione e misure dei principali prodotti ricavati da legname lavorato a squadratura o segato

Denominazione	Lunghezza (cm)	Larghezza (cm)	Altezza (cm)	Note ed usi comuni
Travi o bordonali	400 fino a 1000-1200	20-45 fino a 50	14-35 fino a 40	Elementi squadrati a filo vivo o con tolleranza di smussi. Utilizzati come elemento principale della orditura di sostegno di coperture o solai.
Travicelli	350-550	12-18	8-15	Elementi squadrati a filo vivo utilizzati come struttura secondaria di solai o coperture
Morali o Correnti (arcarecci, terzere)	400-900	8-10	10-14	Travicelli utilizzati per l'orditura longitudinale delle coperture
Correntini o listelli	300-800	5-8	3,5-5	Correnti di minori comunque squadrati e utilizzati specialmente per l'ossatura delle coperture
Piane	non inferiore a 300	4-9	4-6	Travicelli piani e squadrati utilizzati per soffitti, tramezze e simili

Il tavolame dovrà essere ricavato dalle travi più dritte, affinché le fibre non riescano mozze dalla sega e si ritirino nelle sconnessure; le tavole potranno essere *non refilate* (ovvero ottenute dal solo taglio longitudinale del fusto), *refilate rastremate* (ovvero smussate seguendo la rastrematura) parallele (ovvero a spigoli paralleli) la larghezza delle tavole ordinarie potrà variare da 16 cm a 30 cm e da 8 cm a 15 cm per le sottomisure, la lunghezza varierà da 200 cm a 400 cm.

Tabella 8.4 Classificazione delle tavole parallele ricavate da tronchi segati

Denominazione	Lunghezza (cm)	Larghezza (cm)	Altezza (cm)	Note ed usi comuni
Panconi	400 ma sovente le misure variano da 300 a 600	25-40	8-15	Tavole molto grosse utilizzate per lavori di fondazione e per impalcature robuste
Tavoloni	400 può oscillare da 250 a 500	20-40	5-8	Tavole di grossezza media
Tavole o assi	300-600	15-35 con gradazioni di 2	2,5-6	Utilizzate per lavori di falegnameria e nei lavori di legname minuto
Assicelle	variabile circa 250	15-25	1,2-2,5	Tavole sottili
Denominazione	Lunghezza (cm)	<u>Larghezza</u> (cm)	Altezza (cm)	Note ed usi comuni
Scurette	variabile	15-20	1	
Sciaveri o scorzoni	variabile	variabile	variabile	Scarti di segazione provenienti dalla parte periferica del tronco con un lato rettilineo e l'altro a porzione di circonferenza
Piallacci	variabile	variabile	0,1-0,2	Fogli di legno di essenza nobile utilizzati per impiallacciare legni meno pregiati

Il legname squadrato, ottenuto dai fusti mediante tagli, oltre alla squadratura a spigoli vivi paralleli potrà dar luogo ad altri due tipi di legni:

- legname grossolanamente squadrato a spigolo smussato lavorato a sega o ad ascia, dove tutte le facce dovranno essere spianate senza essere scarnite, saranno tollerati l'alburno o lo smusso in misura non maggiore di un sesto del lato della sezione trasversale;
- travi con squadratura "uso Trieste" ovvero lavorazione, eseguita su piante intere con una squadratura parziale senza spigolo vivo ottenuta attraverso il processo di piallatura superficiale, mantenendo la conicità del tronco originario.

I legnami per pavimentazioni siano essi listoni che tavolette dovranno necessariamente essere stagionati, ben piallati, esenti da nodi, fenditure, tarlature ed altri difetti che ne alterino l'aspetto, la durata e la possibilità di montarli a perfetta regola d'arte.

I legnami destinati alla costruzione degli infissi dovranno essere di prima categoria, di struttura e fibra compatta e resistente, non deteriorata, perfettamente sana, dritta e priva di spaccature sia in senso radicale che circolare. Essi dovranno essere ben stagionati con un contenuto d'acqua non superiore al 15%; le specie ammissibili nella categoria degli infissi saranno elencati nelle tabelle UNI 2853-54. Tali legni dovranno presentare limitati difetti: sarà prescritta una densità di almeno 3 anelli per cm (con l'esclusione di alburno), non dovranno essere presenti nodi, cipollature, buchi, od altre malfatture palesi, dovranno, inoltre, presentare colore e venatura uniforme.

Per le prescrizioni complementari da considerare in relazione alla destinazione d'uso (strutturale, pavimentazioni, coperture ecc.) si rinvia agli appositi articoli del presente capitolato ed alle prescrizioni del progetto.

Segati di legno

I segati di legno dovranno essere forniti in opera conformemente alle norme UNI vigenti (in particolare UNI EN 844). A complemento di quanto specificato nel progetto, o negli articoli relativi alla destinazione d'uso, si intendono forniti con le seguenti caratteristiche:

- tolleranze sulla lunghezza e larghezza: ± 10 mm; tolleranze sullo spessore: ± 2 mm; (misurata secondo la norma UNI EN 1313);
- umidità non maggiore del 15%, (misurata secondo la norma UNI 8829);
- difetti visibili ammessi....., misurati secondo..... ;
- difetti da essiccazione , (misurati secondo la norma UNI 8947);
- qualità di essiccazione..... (valutata secondo la norma UNI 9030);
- trattamenti preservanti con metodo
..... e comunque
- resistenti ai , misurati secondo.....
- impregnato con sostanza protettiva contro parassiti del legno e sostanze ignifughe..... o.

Pannelli di fibre di legno (legni ricostruiti o rigenerati)

1) *Pannelli con struttura uniforme*: tenuta strutturale che si otterrà mediante feltratura delle fibre (legno tondo debole e residuo delle segherie) ed azione adesiva delle forze leganti proprie del legno o di collanti aggiunti (resine sintetiche o resine naturali). Il materiale dovrà risultare omogeneo, con proprietà meccaniche uniformi nelle varie direzioni. Detti pannelli potranno essere del tipo extraduro (fabbricati per via umida), duro (fabbricati per via umida o per via semi secca) entrambi molto resistenti utilizzabili anche per la fabbricazione di travi composte; semiduro (fabbricati per via secca) e/o porosi (fabbricati per via umida) da impiegare per pareti isolanti e tramezzi leggeri.

2) *Pannelli MDF (Medium Density Fibreboard)*: pannelli a base di fibra di legno. Le fibre verranno essiccate in misura maggiore che nei pannelli di media durezza. La struttura si presenterà contemporaneamente fine e fitta su tutta la sezione, i pannelli possono venire lavorati e rivestiti come il legno massiccio.

I pannelli di fibre dovranno essere forniti in opera conformemente alle norme UNI vigenti (in particolare UNI EN 316 e UNI EN 622). A complemento di quanto specificato nel progetto, o negli articoli relativi alla destinazione d'uso, si intendono forniti con le seguenti caratteristiche:

- tolleranze sulla lunghezza e larghezza: ± 3 mm; tolleranze sullo spessore: $\pm 0,5$ mm; (misurate secondo la norma UNI EN 9363);
- umidità non maggiore dell'8%, misurata secondo ;

- massa volumica:	per tipo tenero,	minore di 350 kg/m ³ ;
	per tipo semiduro,	tra 350 e 800 kg/m ³ ;
	per tipo duro,	oltre 800-1000 kg/m ³ ,
	per tipo extraduro,	oltre 1000 kg/m ³ ,

(misurata secondo la norma UNI EN 323)

La superficie potrà essere:

- grezza (se mantenuta come risulta dalla pressatura)

- levigata (quando ha subito la levigatura)
- rivestita su una o due facce mediante: (placcatura, carte impregnate, smalti altro).....
- impregnata con prodotti protettivi contro l'attacco di parassiti del legno 0;
- impregnata con prodotti ignifughi..... 0;

Funzionalmente avranno le seguenti caratteristiche:

- assorbimento di acqua di massimo
- (misurato secondo la norma UNI EN 382)
- rigonfiamento dello spessore dopo immersione in acquamassimo,
- (misurato secondo la norma UNI EN 317)
- resistenza a trazione di minimo
- (misurata secondo la norma UNI EN 319)
- resistenza a compressione di minimo
- (misurata secondo la norma UNI ISO 3132 e UNI ISO 3787)
- resistenza a flessione di minimo
- (misurata secondo la norma UNI EN 1058)

Nota per il compilatore: completare l'elenco e/o eliminare le caratteristiche superflue. Indicare i valori di accettazione ed i metodi di controllo per ogni singola tipologia di pannello, facendo riferimento alle norme UNI e/o CNR esistenti ed in loro mancanza a quelle della letteratura tecnica (in primo luogo le norme internazionali ed estere).

Pannelli di particelle (lastre di agglomerato ligneo)

Pannelli di particelle pressati piani: pannelli a base di trucioli di legno tondo o legno per uso industriale legati per mezzo di resine sintetiche, l'orientamento dei trucioli sarà parallelo al piano del pannello. I pannelli potranno essere monostrato o multistrato (normalmente a 3 o a 5 strati) entrambi i tipi dovranno essere rifiniti con squadratura dei bordi e levigatura. Al fine di migliorare la resistenza alla flessione e il modulo di elasticità i pannelli dovranno contenere particelle dello strato di copertura più piatte;

Pannelli di particelle a estrusione: pannelli, legati con resine sintetiche, nei quali l'orientamento delle particelle dovrà, prevalentemente, essere verticale al piano. I pannelli potranno essere monostrato (pannelli non rivestiti) o multistrato con rivestimento costituito da sfogliati, pannelli di fibre dure, materiali multistrato o sintetici contenenti fibre di vetro;

Pannelli di particelle legate con leganti minerali: pannelli composti da miscela ad alta compressione composta per il 25% circa del peso da particelle di legno e per il 65% da leganti minerali (cemento Portland, magnesite o gesso), acqua, additivi (acceleranti di indurimento) ed eventuali materiali inerti. I pannelli potranno essere forniti grezzi non trattati o rivestiti con fogli di materiale sintetico, vernici disperdenti od intonaci di malta (UNI EN 633-634, UNI EN 1128, UNI EN 1328);

Pannelli OSB (Oriented Strand Board): pannelli a base di particelle di legno con trucioli grandi, relativamente lunghi e orientati. L'orientamento delle particelle sarà ottenuto mediante speciali dispositivi di distribuzione longitudinalmente o trasversalmente alla direzione di fabbricazione del pannello; nel caso di struttura a tre strati l'orientamento delle particelle dell'anima solitamente trasversale e delle particelle dello strato di copertura parallelo alla direzione di fabbricazione.

I pannelli di particelle dovranno essere forniti in opera conformemente alle norme UNI vigenti (in particolare UNI EN

309 e UNI EN 312). A compimento di quanto specificato nel progetto, o negli articoli relativi alla destinazione d'uso, si intenderanno forniti con le seguenti caratteristiche:

- tolleranze sulle lunghezza e larghezza: ± 5 mm;
- tolleranze sullo spessore: $\pm 0,5$ mm;
- umidità del $10\% \pm 3\%$;
- massa volumica: kg/m³; misurata secondo la norma UNI EN 323;
- superficie: grezza o; levigata o; rivestita con
- resistenza al distacco degli strati esterni N/mm² minimo.

Funzionalmente avranno le seguenti caratteristiche:

- rigonfiamento dopo immersione in acqua: 12% massimo (oppure 16%), misurata secondo la norma UNI EN 317
- assorbimento d'acqua.....% massimo, misurato secondo ;
- resistenza a flessione di N/mm² minimo, misurata secondo ;
- impregnato con prodotti protettivi contro l'attacco di parassiti del legno..... o;
- impregnato con prodotti ignifughi..... o;

Nota per il compilatore: completare l'elenco e/o eliminare le caratteristiche superflue. Indicare i valori di accettazione ed i metodi di controllo per ogni singola tipologia di pannello, facendo riferimento alle norme UNI e/o CNR esistenti ed in loro mancanza a quelle della letteratura tecnica (in primo luogo le norme internazionali ed estere).

Pannelli di legno compensato

1) multistrato: pannelli con struttura simmetrica composta da un numero di fogli di piallaccio (spessore da 2/10 mm a 3 mm) dispari (a partire da 3 strati), in caso di numero pari i due fogli interni dovranno essere disposti paralleli alla fibratura; le direzioni delle fibratura dovranno essere ruotate reciprocamente in modo perpendicolare. Per usi di tipo strutturale dovranno essere utilizzati pannelli di tipo bilanciato spessore minimo 22 mm, con struttura simmetrica composta da almeno 7 fogli di piallaccio. Il compensato multistrato con almeno 5 strati e spessore superiore a 12 mm è denominato multiplex. Le facce esterne dei pannelli potranno anche essere rivestite con fogli di legno pregiato, così da migliorare l'aspetto estetico del manufatto: l'accoppiamento con tali strati di finitura è detto anche impiallacciatura.

Tabella 8.5 Spessori pannelli compensati multistrati

Spessore nominale in mm	Numero minimo di strati
3-4-5-6	3
8-10-12-15	5
18-20-22	7
25-28-30	9

2) *A liste e listelli "paniforti"*: realizzato incollando (mediante resine sintetiche) almeno uno sfogliato di copertura su ogni lato ed un foglio centrale su liste o listelli di legno massello disposti uno affianco all'altro; lo spessore varia da 10 mm a 45 mm. Gli strati saranno disposti perpendicolarmente tra loro. Sui due lati dello strato centrale dovrà essere posto uno sfogliato di copertura (pannello a 3 strati) ovvero uno strato di isolante e uno sfogliato di copertura (pannello a 5 strati). L'anima del compensato a liste sarà formata da liste di legno massiccio segate larghe da 24 mm a 30 mm; mentre quella del compensato a listelli sarà costituita da strisce di sfogliato disposte a coltello con uno spessore compreso tra 50 mm e 80 mm.

Per i compensati multistrato e per i paniforti le definizioni, le classificazioni, la composizione, le caratteristiche, i difetti,

le dimensioni e gli impieghi saranno contemplati nelle norme UNI vigenti (UNI EN 313). A complemento di quanto specificato nel progetto, o negli articoli relativi alla destinazione d'uso, si intenderanno forniti con le seguenti caratteristiche:

- tolleranze sulla lunghezza e larghezza: ± 5 mm; tolleranze sullo spessore: ± 1 mm; (misurate secondo la norma UNI EN 315);
- umidità non maggiore del 12%, misurata secondo.....;
- numero di strati.....;
- finitura esterna.....;
- grado di incollaggio (da 1 a 10), (misurato secondo UNI EN 314-1 e UNI EN 314-2).

Funzionalmente avranno le seguenti caratteristiche:

- resistenza a trazione N/mm², (misurata secondo la norma UNI 6480);
- resistenza a flessione statica N/mm² minimo, (misurata secondo la norma UNI EN 1072);
- impregnazione degli sfogliati con prodotti protettivi contro l'attacco di parassiti del legno e sostanze ignifughe o;
- impregnazione degli sfogliati con prodotti ignifughi..... o;

Nota per il compilatore: completare l'elenco e/o eliminare le caratteristiche superflue. Indicare i valori di accettazione ed i metodi di controllo per ogni singola tipologia di compensato, facendo riferimento alle norme UNI e/o CNR esistenti ed in loro mancanza a quelle della letteratura tecnica (in primo luogo le norme internazionali ed estere).

Legno lamellare incollato

Il legno lamellare disponibile sotto forma di travi, di pannelli in multistrati o di sezioni sagomate di varia natura proveniente dalle migliori zone di accrescimento (con raccordi fra le parti mediante piccoli raggi di curvatura il raggio non può essere inferiore a 160 volte lo spessore della lamella di specie resinosa e 200 volte per lamelle di specie dure) dovrà essere fornito in opera conformemente alle norme UNI (in particolare UNI EN 386-397, UNI EN 390-392 e UNI EN 1194) e/o CNR vigenti ed in loro mancanza quelle della letteratura tecnica (in primo luogo le norme internazionali ed estere).

Ogni pezzatura dovrà essere selezionata qualitativamente e dimensionalmente, stagionata, giuntata di testa e piallata sulle quattro facce, formando le lamelle nelle misure richieste dagli elaborati di progetto. Le lamelle, (di norma spessore \leq di 5 cm, larghezza \leq di 25 cm, area massima 60 cm² per specie resinose, 40 cm² per specie dure) assemblate per incollaggio eseguito con collanti di tipo strutturale (a base di resorcina formaldeide o di urea), dovranno essere del tipo impregnato con sostanze atte a garantire l'assoluta inattaccabilità da parte di insetti, funghi, agenti atmosferici e chimici. Le strutture portanti dovranno, grazie all'elevata coibenza termica, impedire la creazione di ponti termici ed eliminare fenomeni di condensa.

Le caratteristiche tecniche richieste al legno lamellare sono:

- categorie di legnami utilizzati: resinoso o duro di I° e II° categoria;
- giunzione longitudinale: fitta dentellatura "a pettine" o "a becco di flauto" sfalsata nell'altezza della sezione complessiva;
- colle utilizzate: colle alla resorcina-formolo (per strutture esposte agli agenti atmosferici) o all'urea-formolo;
- trattamenti antimuffa, fungicida, antiparassitario;
- resistenza al fuoco: classe 30/120;

– rapporto altezza/base: ≤ 10 .

Le tensioni ammissibili dichiarate dal produttore dovranno essere quelle riportate in tabella

Tabella 8.5 Tensioni ammissibili (kg/cm²)

Tipo di sollecitazione		Categoria I		Categoria II	
		Duro	Resinoso	Duro	Resinoso
Compressione assiale	σ'	140	135	112	107
Compressione trasversale	σ_t'	46	26	41	20
Trazione assiale	σ	168	157	101	90
Trazione trasversale	σ_t	12	8	10	6
Flessione	σ_f	152	146	129	112
Taglio	τ	20	15	15	12
Taglio longitudinale nel piano d'incollaggio	τ	12		– Con colle alla resorcina-formolo – Con colle all'urea-formolo o fenolo-formolo	
	τ	10			
Razione ortogonale al piano d'incollaggio	σ_t	6		– Con colle alla resorcina-formolo – Con colle all'urea-formolo o fenolo-formolo	
	σ	5			
Categoria I classe A: tutte le lamelle con tavole di I scelta; categoria I classe B: 15% di lamelle, per parte (con un minimo di due lamelle per bordo esterno) di I scelta e nucleo centrale di lamelle di II scelta.					
Categoria II tutte le lamelle con tavole di II scelta					

Per il controllo della qualità e della costanza della produzione si dovranno eseguire le seguenti prove:

- di delaminazione;
- di resistenza a taglio delle superfici di incollaggio;
- di controllo degli elementi;
- laminati verticalmente;
- controllo delle sezioni giuntate.

La determinazione della resistenza a taglio e delle proprietà meccaniche perpendicolari alla fibratura e di altre proprietà fisiche e meccaniche saranno effettuate secondo le prescrizioni di cui alle norme UNI EN 408.

Articolo XIII.IV-9 PIETRE NATURALI E RICOSTRUITE

La terminologia utilizzata ha il significato di seguito riportato: le denominazioni commerciali dovranno essere riferite a campioni, atlanti ecc.; i prodotti di seguito elencati dovranno, qualora non diversamente specificato, rispondere al RD del 16 novembre 1939, nn. 2229-2232, e 3334 alle norme UNI alle norme tecniche del CNR nonché alle raccomandazioni NorMaL vigenti.

Ardesia

Roccia metamorfica filiate argilloscista con elevato contenuto di quarzo, facile da dividersi in lastre sottili possiedono elevata scistosità, grana fine e tonte dal grigio al nero. In lastre per copertura dovrà essere di prima scelta e di spessore uniforme: le lastre dovranno essere sonore, di superficie piuttosto rugosa che liscia ed esenti da inclusioni e venature. Elevata resistenza a compressione con carico di rottura di 1500 kg/cm².

Arenaria

Roccia sedimentaria clastica composta per cementazione naturale di una sabbia silicea o silicatico. Il cemento potrà essere di natura silicea, argilloso, argilloso-calcareo (macigno), gessoso ma, più frequente sarà quello misto. In funzione della natura di tale cemento ed al tipo di diagenesi subito, le arenarie potranno essere più o meno compatte, forti o friabili; di norma si presentano con giacitura a strati, hanno resistenza alla compressione di 600-1000 Kg/cm², peso specifico da 2,5 a 2,7, colore variabile anche all'interno di una stessa formazione: tinta predominante grigio, bruno-giallastro, rossastro, grana fine non lucidabile. Generalmente di facile lavorazione, ed in rapporto alla consistenza, potranno essere impiegate come pietra da taglio, per elementi architettonici, rivestimenti ed anche per pavimentazioni stradali. Alcune varietà sono gelive.

Calcare

Roccia sedimentaria o metamorfica costituita prevalentemente, da calcite, ovvero da carbonato di calcio, generalmente con associazione d'impurezze ed altre sostanze che ne modificano le caratteristiche tecniche. La loro formazione potrà essere di due tipi: sedimentaria di deposito chimico (travertini, alabastri calcarei, tufi calcarei o calcareniti ecc.) o alterazione chimica e deposito meccanico, cioè da deposito di prodotti di disgregazione di altre rocce ricimentatesi (conglomerati come brecce a scheletro di pezzatura spigolosa e puddinghe sempre con pezzatura grossa ma a carattere arrotondato); di tipo metamorfica con processo di ricristallizzazione (marmi). I calcari, possiedono, di norma, durezza media (3 Mohs), peso specifico da 1,7 a 2,8 ton/m³; resistenza alla compressione da buona ad ottima, non sono gelivi. I calcari teneri non risultano suscettibili di lucidatura, hanno grana fine ed omogenea; potranno essere utilizzati sia per apparecchi portanti sia per elementi decorativi. I calcari compatti sono, normalmente, lucidabili, avranno struttura microcristallina e proprietà superiore a quelle di marmi.

Granito (termine commerciale)

Roccia eruttiva intrusiva composta prevalentemente da minerali di durezza Mohs da 6 a 7 (quali quarzo, feldspati, e da scarsi minerali ferrici), compatta, di difficile lavorabilità, manterrà a lungo la lucidatura se esposta all'esterno. La rottura del granito non avverrà per scorrimento dei piani reticolari, ma per reciproco distacco dei grani tra loro. I graniti potranno essere utilizzati per decorazione e per costruzione (grazie alle loro buone caratteristiche meccaniche e di resistenza all'abrasione e al gelo); di colore biancastro, grigiastro, rossastro frequentemente con macchiettature più scure (il colore dipenderà soprattutto dal contenuto di feldspato e di ferro), hanno una composizione chimica acida con abbondanza di silice in percentuale variabile tra il 70% e l'80%. La struttura tipica è granulare olocristallina con cristalli di dimensione variabile da minuti (1-2 mm) a medio grandi (10-20 mm), peso specifico relativamente modesto.

A questa categoria, appartengono:

- i graniti propriamente detti (rocce magmatiche intrusive acide fanero-cristalline, costituite da quarzo, feldspati sodico-potassici emiche);
- altre rocce magmatiche intrusive (dioriti, granodioriti, sieniti, gabbri ecc.);
- le corrispettive rocce magmatiche effusive, a struttura porfirica;
- alcune rocce metamorfiche di analoga composizione come gneiss e serizzi.

Marmo (termine commerciale)

Roccia metamorfica le cui rocce originarie sono costituite da calcari di qualsiasi origine ovvero deposito meccanico, di deposito fisico-chimico ed organico. Dal punto di vista geologico per marmo sarà da intendersi un calcare (in genere organogeno) cristallino metamorfosato, di struttura compatta, lucidabile, caratterizzato da una cristallinità rilevabile ad occhio nudo. I marmi potranno essere utilizzati per decorazione e per costruzione, prevalentemente saranno costituiti da minerali di durezza Mohs da 3 a 4 (quali calcite, dolomite, serpentino). A differenza dei calcari compatti microcristallini, i marmi presentano la caratteristica di traslucità che ne determina un maggiore valore estetico. A questa categoria appartengono:

- i marmi propriamente detti (calcari metamorfici ricristallizzati), i calcefiri ed i cipollini;

- i calcari, le dolomie e le brecce calcaree lucidabili;
- gli alabastri calcarei;
- le serpentine;
- oficalciti.

I marmi dovranno essere soggetti alla lavorazione superficiale e/o le finiture indicate dal progetto, le dimensioni nominali concordate e le relative tolleranze nonché essere esenti da alcun difetto (bucce, vene, lenti, scaglie, peli, nodi, piccole cavità o taroli, macrosità, fessurazioni, inclusioni ecc.).

Specifiche caratteristiche richieste:

.....

Pietra (termine commerciale)

Roccia compatta e resistente, di natura ed origine varia da impiegarsi sia nelle costruzioni sia nelle decorazioni, di norma non lucidabile. Sotto questa categoria potranno essere classificate rocce di composizione mineralogica svariatissima non inseribili in alcuna classificazione, comunque riconducibili ad uno dei due gruppi seguenti:

- rocce tenere e/o poco compatte, come varie rocce sedimentarie (calcareniti, arenarie a cemento calcareo ecc.), varie rocce piroclastiche (peperini, tufi ecc.);
- rocce dure e/o compatte come le pietre a spacco naturali (quarziti, micascisti, gneiss lastroidi, ardesie ecc.) e talune vulcaniti (basalti, trachiti, leucititi ecc.).

Le pietre naturali da impiegarsi nella muratura e per qualsiasi altro lavoro, dovranno essere a grana compatta, esenti da piani di sfaldamento, da screpolature, peli, venature, interclusioni di sostanze estranee; dovranno avere dimensioni adatte al particolare loro impiego, offrire una resistenza proporzionata all'entità della sollecitazione cui devono essere soggette, ed avere una efficace adesività alle malte. Dovranno essere, in assoluto, scartate le pietre marnose e quelle alterabili all'azione degli agenti atmosferici e dell'acqua corrente.

Le caratteristiche fisico-meccaniche delle pietre naturali da impiegare nella costruzione (in relazione sia alla natura della roccia prescelta sia dell'impiego) dovranno corrispondere alle norme di cui al R.D. 16 novembre 1939, nn. 2229 e 2232, nonché alle norme UNI vigenti.

Pietra da taglio

Oltre a possedere i requisiti ed i caratteri generali sopra indicati, dovranno avere struttura uniforme, essere scevre da fenditure, cavità e litoclasti, sonore alla percussione, e di perfetta lavorabilità e/o lucidabilità. Le forme, le dimensioni ed i sistemi di lavorazione dei pezzi, se non diversamente specificato negli elaborati di progetto, verranno man mano indicati dalla D.L. Le lavorazioni da adottare per le pietre da taglio se non diversamente specificato saranno le seguenti:

- a semplice sbazzatura;
- a punta grossa; a punta mezzana; a punta fine;
- a martellina grossa; a martellina fina;
- a bocciarda grossa; a bocciarda media; a bocciarda fine;
- a gradina media; a gradina fine;
- a scalpellino medio; a scalpellino fine.

Le facce delle pietre da taglio, anche se unicamente sbazzate, dovranno venir lavorate sotto regolo, così da non perdere mai sinuosità maggiori di 1 cm; le pietre lavorate a punta grossa non dovranno presentare sinuosità maggiori

di 5 mm. Nei conci lavorati a punta mezzana ed a punta fina, i letti di posa dovranno essere ridotti a perfetto piano e le facce dovranno presentare spigoli ben vivi e ben rifilati così che le giunture celate non superino la larghezza di 8 mm e quelle in vista di 4 mm. Allorché sia comandata la lavorazione a martellina, le superfici lavorate dovranno essere a "pelle" piana e liscia, senza sinuosità e sporgenze alcuna e le attaccature non dovranno essere superiore ai 2 mm.

Per le opere a "faccia a vista" dovrà essere vietato l'impiego di materiali con venature disomogenee o, in genere, di brecce. Per questo specifico utilizzo dovranno essere utilizzate pietre caratterizzate da una buona resistenza a compressione ed a flessione, capacità di resistenza agli agenti atmosferici ed alle sostanze inquinanti, nonché presentare una buona tenacità (resistenza agli urti).

Travertino (termine commerciale)

Roccia sedimentaria di deposito chimico con caratteristica strutturale vacuolare, da impiegare in rivestimenti esterni ed interni, in pavimenti, marcapiani, elementi architettonici in genere; alcune varietà sono lucidabili. È una roccia concrezionata, a struttura microcristallina; la sedimentazione delle concrezioni potrà risultare molto evidenziata da stratificazioni parallele a bande e zonature talvolta anche molto marcate determinate da variazioni di colore e porosità.

Tufo

Roccia sedimentaria piroclastica e coerente formata da lapilli. Dovrà essere di struttura litoide, compatta ed uniforme, dovrà essere escluso il tufo pomicioso e quello facilmente friabile. Modesta resistenza a compressione (30-50 kg/cm²), peso specifico di 1,3-1,5.

I prodotti di cui sopra dovranno rispondere a quanto segue:

1) appartenere alla denominazione commerciale e/o petrografica indicata nel progetto, oppure avere origine dal bacino di estrazione o zona geografica richiesta, essere conformi ai campioni di riferimento precedentemente selezionati. Dovranno, altresì, essere della migliore qualità, ed essere esenti di scaglie, brecce, vene, spaccature, nodi, peli, crepe, discontinuità o altri difetti che li potrebbero rendere fragili, poco omogenei e non adattati alla specifica funzione. Non saranno tollerati: stuccature, tasselli, rotture e scheggiature;

2) avere lavorazione superficiale e/o finiture indicate nel progetto e/o rispondere ai campioni di riferimento; avere le dimensioni nominali concordate e le relative tolleranze;

3) delle seguenti caratteristiche il fornitore dichiarerà i valori medi (ed i valori minimi e/o la dispersione percentuale):

- massa volumica reale ed apparente, (misurata secondo);
- coefficiente di imbibizione della massa secca iniziale, (misurato secondo);
- resistenza a compressione, (misurata secondo);
- resistenza a flessione, (misurata secondo);
- resistenza all'abrasione, (misurata secondo);
-

4) per le prescrizioni complementari da considerare in relazione alla destinazione d'uso (strutturale per murature, pavimentazioni, coperture ecc.) si rinvia agli appositi articoli del presente capitolato ed alle prescrizioni di progetto.

I valori dichiarati saranno accettati dalla D.L. anche in base ai criteri generali dell'art. 1 del presente capo.

Tabella 9.1 Proprietà fisiche delle pietre naturali

Rocce	Massa volumica (peso sp. app.) ton/m³	Massa volumica appar. (peso in mucchio) ton/ m³	Porosità assoluta % del volume	Porosità appar. volume %	Coefficiente d'imbibizione in peso %
a) intrusive					
Granito, Sienite	2,60-2,80	1,3-1,4	0,4-1,5	0,4-1,4	0,2-0,5
Diorire, Gabbro	2,80-3,00	1,4-1,5	0,5-1,6	0,5-1,5	0,2-0,4
b) effusive					
Porfido quarzifero,	2,55-2,80	1,3-1,4	0,4-1,8	0,4-1,5	0,2-0,7
Porfirite, Andesite					
Basalto, Melafiro	2,95-3,00	1,4-1,5	0,2-0,9	0,3-0,7	0,1-0,3
Rocce	Massa volumica (peso sp. app.) ton/m³	Massa volumica appar. (peso in mucchio) ton/ m³	Porosità assoluta % del volume	Porosità appar. volume %	Coefficiente d'imbibizione in peso %
c) detritiche					
Pomice	50-1,10	0,5-0,9	30-70	25-60	30-70
Tufo vulcanico	1,80-2,00	0,6-1,0	20-30	12-30	6-15
a) clastiche					
Arenaria	2,60-2,65	1,3-1,4	0,4-0,2	0,4-1,3	0,2-0,5
b) organogene					
Calcere tenero, inclusi i conglomerati	1,70-2,60	1,3-1,4	0,5-30	0,5-25	1,0-25
Calcere compatto	2,65-2,85	1,3-1,4	0,4-2,0	0,5-1,8	2,0-4,0
c) chimica					
Dolomia	2,30-2,85	1,3-1,4	0,4-2,0	0,5-1,8	2,0-4,0
Travertino	2,40-2,50	1,1-1,2	5,0-12	4,0-10	2,0-5,0
Gneiss	2,65-3,00	1,3-1,5	0,4-2,0	0,3-1,8	0,1-0,6
Scisti (lavagna)	2,70-2,80		1,6-2,5	1,4-1,8	0,5-0,6
Marmo	2,70-2,80	1,3-1,4	0,5-3,0	0,5-2,0	0,0-1,0
Quarziti	2,60-3,65	1,3-1,4	0,4-2,0	0,2-0,6	0,2-0,6

Tabella 9.2 Proprietà meccaniche delle pietre naturali

Rocce	Resistenza a rottura per compressione MPa	Resistenza a rottura per flessione MPa	Modulo di elasticità MPa	Tenacità (rest. all'urto) kgcm/cm ²	Resistenza ad usura (rifer. granito uguale ad 1)
Granito, Sienite	157-235	10-20	49.000-59.000	110-120	1
Diorire, Gabbro	167-295	10-21	78.400-98.000	130-180	1-1,5
Porfido quarzifero, Porfirite, Andesite	176-295	15-20	49.000-69.000	130-240	1-1,5
Basalto, Melafiro	245-395	12-25	88.000-118.000	160-300	1-2
Tufo vulcanico	5-20	0,7	9.800-29.500	---	---
Arenaria	120-200	4-9	30.000-40.000	150-260	
Calcere tenero	20-88	5-10	29.000-59.000	70-110	4-9
Calcere compatto	78-176	6-15	39.000-69.000	70-110	4-8
Travertino	20-60	4-10	24.500-49.000	60-100	7-12
Gneiss	157-275	---	49.000-69.000	40-100	1-2
Scisti (lavagna)	30-100	---	19.500-59.000	40-80	4-8
Marmo	100-176	6-15	39.000-69.000	70-100	4-8
Quarziti	145-295	---	49.000-69.000	110-180	1-1,5

Articolo XIII.IV-10 Materiali per pavimentazione e rivestimenti - generalità

Si definiscono prodotti per pavimentazione quelli che potranno essere utilizzati per realizzare lo strato di rivestimento dell'intero sistema di pavimentazione. Per la realizzazione di integrazioni parziali o totali del sistema di pavimentazione si rinvia all'articolo specifico inerente l'esecuzione delle pavimentazioni.

I prodotti verranno di seguito considerati al momento della fornitura; il Direttore dei Lavori, ai fini della loro accettazione, potrà procedere ai controlli (anche parziali) su campioni della fornitura oppure richiedere un attestato di conformità della fornitura alle prescrizioni di seguito indicate. Tutti i prodotti dovranno essere contenuti in appositi imballi ed accompagnati da schede informative. I manufatti, prima della posa, andranno attentamente controllati avendo l'accortezza di mischiare i materiali contenuti in più imballi o appartenenti a lotti diversi.

Prodotti di legno

Tavolette, listoni, mosaico di lamelle, blocchetti ecc. in legno di acero, afrormosia, ciliegio, doussiè, faggio, iroko, jatobà, rovere, sucupira, teak, ulivo ecc. si intendono denominati nelle loro parti costituenti come indicato nella letteratura tecnica (UNI 4373-76). Se non diversamente specificato gli elementi sopraindicati dovranno presentare le seguenti dimensioni:

- tavolette (lamarquet) larghezza 40-60 mm, spessore 9-11 mm, lunghezza 220-320 mm nelle seguenti essenze
- listoncini larghezza 60-80 mm, spessore 14-17 mm, lunghezza 350-500 mm nelle seguenti essenze
- listoni larghezza 70-120 mm, spessore 22 mm, lunghezza 500-1000 mm, lavorati a maschio e femmina per incastro, nelle seguenti essenze
- quadretti di legno a lamelle larghezza 20-40 mm, spessore 8 mm, dimensioni 120 x 120/160 x 160 mm, nelle seguenti essenze

I prodotti di cui sopra dovranno rispondere a quanto segue:

- a) essere composti da legni stagionati ed essiccati di essenza legnosa adatta all'uso e prescritta nel progetto;

b) saranno ammessi i seguenti difetti visibili sulle facce in vista:

b1) qualità I: piccoli nodi sani con diametro minore di 2 mm se del colore della specie (minore di 1 mm se di colore diverso) purché presenti su meno del 10% degli elementi del lotto; imperfezioni di lavorazione con profondità minore di 1 mm e purché presenti su meno del 10% degli elementi;

b2) qualità II:

– piccoli nodi sani con diametro minore di 5 mm se del colore della specie (minore di 2 mm se di colore diverso) purché presenti su meno del 20% degli elementi del lotto;

– imperfezioni di lavorazione come per la classe I;

– piccole fenditure;

– alborno senza limitazioni ma immune da qualsiasi manifesto attacco di insetti;

b3) qualità III: esenti da difetti che potrebbero comprometterne l'impiego (in caso di dubbio verranno le prove di resistenza meccanica). Alborno senza limitazioni, ma immune da qualsiasi manifesto attacco di insetti;

c) avere contenuto di umidità tra il 10 ed il 15%;

d) tolleranze sulle dimensioni e finitura:

d1) listoni: 1 mm sullo spessore; 2 mm sulla larghezza; 5 mm sulla lunghezza;

d2) tavolette: 0,5 mm sullo spessore; 1,5% sulla larghezza e lunghezza;

d3) mosaico, quadrotti ecc.: 0,5 mm sullo spessore; 1,5% sulla larghezza e lunghezza;

d4) le facce a vista ed i fianchi da accertare saranno lisci;

e) resistenza meccanica a flessione minima (misurata secondo la norma UNI EN 1533);

f) resistenza alla penetrazione minima (misurata secondo la norma UNI EN 1534);

g) stabilità dimensionale (misurata secondo la norma UNI EN 1910);

h) elasticità e resistenza all'usura per abrasione (misurata secondo la norma UNI EN 13696);

i) resistenza agli agenti chimici (misurata secondo la norma UNI EN 13442);

I prodotti dovranno essere contenuti in appositi imballi che li proteggano da azioni meccaniche, umidità nelle fasi di trasporto, deposito e manipolazione prima della posa. Nell'imballo un foglio informativo dovrà indicare, oltre al nome del fornitore e contenuto, l'essenza legnosa nonché le caratteristiche di cui sopra.

Piastrelle di ceramica

Dovranno essere del materiale indicato nel progetto tenendo conto che le dizioni commerciali e/o tradizionali (cotto, grès, monocottura ecc.) dovranno essere associate alla classificazione basata sul metodo di formatura e sull'assorbimento d'acqua secondo la norma UNI vigenti

I prodotti di seconda scelta, cioè quelli che risponderanno parzialmente alle norme predette, saranno accettati in base alla rispondenza ai valori previsti dal progetto ed, in mancanza, in base ad accordi tra la D.L. e il fornitore.

In dettaglio le piastrelle potranno essere classificate secondo le seguenti categorie:

a) Prodotti a pasta porosa colorata, terrecotte e laterizi (dovranno rispondere al RD n. 2234 del 16/01/1939): ovverosia "pianelle comuni di argilla", "pianelle pressate ed arrotate di argilla", dovranno presentare una buona massa volumetrica (1800-1900 Kg/mq), essere ben cotti, di tinta forte ed omogenea, costituiti da argille esenti di composti idrosolubili e presentare buona resistenza a compressione e all'usura; dovranno inoltre essere rispettate le seguenti prescrizioni minime: resistenza alla flessione 2,5 N/mm² (3 N/mm² per le pianelle pressate ed arrotate), resistenza a compressione 40 N/mm², porosità 5%, resistenza all'urto 2 Nm; coefficiente di usura al tribometro 15 mm per 1 km di

percorso per le piastrelle comuni. Dovranno essere forniti nella forma, colore e dimensione così come richiesto dalla Direzione Lavori;

b) Pietrini e mattonelle di terracotta greificata: ovverosia “mattonelle greificate”, elementi di prima scelta greificati per tutto lo spessore, inattaccabili da agenti chimici e meccanici, di forma regolare a spigoli vivi e superficie piana. Sottoposti ad un esperimento di assorbimento mediante gocce d’inchiostro, non dovrà verificarsi l’assorbimento del liquido neanche in minima parte. Se non diversamente specificato dovranno essere rispettate le seguenti prescrizioni minime: resistenza alla flessione > 15 N/mm², assorbimento d’acqua non superiore al 15%, resistenza all’urto 2 Nm; coefficiente di usura al tribometro 4 mm per 1 km di percorso, tolleranza dimensionale + 0,5-1 mm, tolleranza sugli spessori del 2%. Si distinguono in:

- maioliche, a pasta colorata come i laterizi e le terrecotte, dovranno presentarsi rivestite con smalti bianchi a base di ossido di stagno od altro opacizzante, sopra questo primo strato dovrà essere applicata un’ulteriore decorazione, sovente policroma, dove verranno utilizzati materiali vetrificabili a base di ossidi metallici; le loro masse volumiche dovranno essere comprese tra i 1800 e i 1900 kg/m³;

- faenze, simili alle maioliche, dovranno essere a pasta porosa di colore grigiastro, ricoperte con smalti trasparenti od opacizzanti denominati “ingobbi” (faenze ingobbate). Dovranno essere confezionate a temperatura più alta delle terrecotte e si rileveranno meno porose.

c) Prodotti a pasta porosa bianca, terraglie: ovverosia elementi costituiti da argille plastiche molto povere di ferro costituite principalmente da caolino. Si distinguono in terraglie tenere (cotte fra i 100 e i 1200 C°) e terraglie forti (cotte a circa 1300 C°), nel primo caso l’argilla di base sarà mescolata con quarzo (30%) e calcare (20%) mentre per le terraglie forti la percentuale di quarzo sarà superiore (30-50%) e, al posto del calcare sarà aggiunto felpato(15%). Come per le maioliche e le faenze, le terraglia presenteranno un rivestimento con smalto trasparente o, più di frequente, con vetrine bianche, colorate o dipinte.

d) Prodotti a pasta compatta, grès, grès ceramico, monocotture, clinker e porcellane dovranno essere forniti in cantiere nelle loro confezioni originali e nell’imballo dovrà essere ben leggibile il nome del produttore, la scelta commerciale, il calibro ed il colore, dovranno altresì essere di prima scelta ed essere omogenei, per l’intera fornitura, nel calibro e nel tono del colore. Lo strato di usura ottenuto mediante smaltatura o vetrificazione dovrà presentare le caratteristiche di impermeabilità, durezza, resistenza all’attacco degli agenti chimici e resistenza meccanica così come richiesto per lo specifico utilizzo (interno o esterno, traffico pesante o leggero, contatto con sostanze aggressive ecc.). Questi prodotti, dove richiesto, dovranno essere forniti con pezzi speciali tipo jolly o bordi; se non diversamente specificato dovranno essere rispettate le seguenti prescrizioni minime:

- piastrelle in grès spessori di 8-10 mm (piastrelle normali), spessori di 11-18 mm (piastrelle speciali per traffico), tolleranze dimensionali di + 0,4%, resistenza alla flessione non inferiore a 24,5 N/mm², assorbimento d’acqua non superiore al 4% della loro massa, buona resistenza al gelo, indice di resistenza all’abrasione non inferiore allo 0,5, perdita di massa per attacco acido non superiore allo 9% e per attacco basico non superiore al 16%;

- piastrelle in grès ceramico spessori di 8-9-11 mm (con tolleranza del 5%), tolleranze dimensionali di + 0,5-1 mm, resistenza alla flessione 34,3 N/mm², assorbimento d’acqua non superiore allo 0,1%, resistenza al gelo, indice di resistenza all’abrasione non inferiore ad 1, perdita di massa per attacco acido non superiore allo 0,05% e per attacco basico non superiore al 15%.

e) Piastrelle colate (ivi comprese tutte le produzioni artigianali) le caratteristiche rilevanti da misurare ai fini di una qualificazione del materiale dovranno essere le stesse indicate per le piastrelle pressate a secco ed estruse per cui:

- per quanto attiene ai metodi di prova si rimanda alla normativa UNI EN vigente;

- per quanto attiene i limiti di accettazione, tenendo in dovuto conto il parametro relativo all’assorbimento d’acqua, i valori di accettazione per le piastrelle ottenute mediante colatura dovranno essere concordati fra produttore ed acquirente, sulla D.L.;

I prodotti dovranno essere contenuti in appositi imballi che li proteggano da azioni meccaniche, sporatura ecc. nelle fasi di trasporto, deposito e manipolazione prima della posa ed essere accompagnati da fogli informativi riportanti il nome del fornitore e la rispondenza alle prescrizioni predette.

Prodotti di pietre naturali o ricostruite

I prodotti che rientrano in questa categoria si intendono definiti come segue:

- a) elemento lapideo naturale: elemento costituito integralmente da materiali lapideo (senza aggiunta di leganti);
- b) elemento lapideo ricostituito (conglomerato): elemento costituito da frammenti lapidei naturali legati con cemento o con resine;
- c) elemento lapideo agglomerato ad alta concentrazione di agglomerati: elemento il cui volume massimo del legante risulterà minore del 21% nel caso di lapidei agglomerati con aggregati di dimensione massima fino a 0,8 mm, e minore del 16%, nel caso di lapidei agglomerati con aggregati di dimensione massima maggiore;
- d) blocco informe: blocco la cui conformazione non risulterà ridotta ad una forma geometrica regolare;
- e) blocco squadrato: blocco la cui conformazione risulterà ridotta ad una forma geometrica regolare tendenzialmente parallelepipedica, destinata a successivo taglio e segagione in lastre;
- f) lastra: elemento semilavorato avente una dimensione (lo spessore) notevolmente minore delle altre due (la lunghezza e la larghezza), determinato da due facce principali nominalmente parallele. In riferimento allo spessore si distinguerà in: sottile (spessore minore a 20 mm) o spessa (spessore maggiore di 80 mm); mentre, in riferimento agli strati di finitura superficiale si distinguerà in:
 - lastra a piano sega ovvero lastra la cui faccia a vista non avrà subito una lavorazione di rifinitura successiva alla segagione (ad es., lucidatura o bocciardatura);
 - lastra a paramento lavorato ovvero lastra la cui faccia a vista avrà subito una lavorazione di rifinitura successiva alla segagione;
 - lastra a spacco ovvero lastra con facce nello stato di finitura che si presenterà dopo l'operazione di spacco;
 - lastre ovvero lastre con facce a piano naturale di cava

A riguardo della conformazione planimetrica delle facce le lastre potranno distinguersi in:

- lastre da telaio ovvero con bordi laterali irregolari aventi conformazione planimetrica assimilabile ad un rettangolo;
- lastre informi ovvero con contorno irregolare, con facce indifferentemente lavorate.

g) lastra rifilata: (definita anche marmetta) elemento lastriforme tagliato nella conformazione e nelle misure richieste per la posa in opera; a richiesta potrà essere calibrata (lavorata meccanicamente per mantenere lo spessore entro le tolleranze dichiarate). Le suddette lastre potranno essere a misura fissa, a misura fissa di serie, a misura fissa a casellario o a correre (cioè di larghezza fissata e lunghezza non definita, variabile entro limiti stabiliti);

h) massello: elemento semilavorato non lastriforme di conformazione parallelepipedica. Il massello si potrà distinguere in: massello a spacco (avente cioè le facce ricavate con spacco cava); massello rifilato (con le facce ricavate con lavorazione meccanica); massello a correre (avente larghezza e spessore fissate e lunghezza non definita variabile entro limiti stabiliti).

i) Cubetto: elemento semilavorato di forma pressoché cubica ottenuto, per spaccatura meccanica il cui spigolo è variabile a seconda del tipo classificato. Tali materiali verranno distinti, a seconda della lunghezza in centimetri di detto spigolo nei seguenti assortimenti: 4/6, 6/8, 8/10, 10/12, 12/14 e 14/18; la tolleranza dovrà essere non superiore a 1 cm. I vari spigoli del cubetto non dovranno essere necessariamente uguali e le facce spaccate non saranno necessariamente ortogonali tra loro. La superficie del cubetto dovrà essere a piano naturale di cava e non dovrà presentare eccessive ruvidità. Le quattro facce laterali saranno ricavate a spacco e non segate, si presenteranno, pertanto, con superficie più ruvida ed in leggera sottosquadro. I cubetti devono essere costituiti da porfidi, graniti basalti o da altre rocce particolarmente dure e tenaci, preferibilmente a grana non troppo fine. Ogni assortimento dovrà comprendere cubetti di varie dimensioni entro i limiti che definiscono l'assortimento stesso con la tolleranza prevista. I cubetti dovranno rispondere alle norme prescritte dalla Circolare Ministeriale LL.PP. 13 gennaio 1955, n. 98.

Per gli altri termini specifici dovuti alle lavorazioni, finiture ecc., si rimanda alla norma UNI 9379 e UNI 10330.

I prodotti sopra descritti dovranno rispondere alle prescrizioni del progetto (dimensioni, tolleranze, aspetto ecc.) ed a

quanto prescritto nell'articolo 9 "pietre naturali o ricostruite" del presente capo. In mancanza di tolleranze su disegni di progetto si intenderà che le lastre grezze conteranno la dimensione nominale; le lastre finite, marmette ecc. avranno tolleranza 1 mm sulla larghezza e lunghezza e 2 mm sullo spessore (per prodotti da incollare le tolleranze predette saranno ridotte).

Le lastre ed i quadrelli di marmo o di altre pietre dovranno, qualora non diversamente specificato, rispondere al RD del 16 novembre 1939, nn. 2234 e 2232 e alle norme CNR-UNI vigenti.

Le forniture dovranno essere fatte su pallets ed i prodotti, dovranno essere opportunamente legati ed eventualmente protetti dall'azione di sostanze estranee. Il foglio informativo indicherà almeno le caratteristiche di cui sopra e le istruzioni per la movimentazione, sicurezza e posa.

Graniglia per seminati alla veneziana

La graniglia di marmo o di altre pietre idonee dovrà corrispondere, per tipo e granulosità, ai campioni di pavimento prescelti e risultare perfettamente scevra di impurità. Il grado di durezza delle graniglie dovrà essere tale da corrispondere alle prove d'usura per attrito rasente e per getto di sabbia, in conformità a quanto disposto nel RD del 16 novembre 1939, nn. 2232 e 2234 e alle norme UNI vigenti.

Pezzami per pavimenti a bollettonato e alla palladiana

I pezzami di marmo o di altre pietre idonee dovranno essere costituiti da elementi, di forma, colore e dimensioni opportune secondo i campioni prescelti, ovvero, qualora non diversamente specificato:

- per pavimenti a bollettonato il pezzame dovrà avere uno spessore di 2-3 cm e le altre dimensioni di 5-7 cm;
- per il mosaico romano (opus quadratum) il pezzame dovrà costituirsi di dadi o di elementi quadrati di lato 4-8 cm;
- per pavimenti alla palladiana il pezzame dovrà avere perimetro irregolare con frattura a martello di spessore di 2-3 cm e con le altre dimensioni non superiori a 10 cm per la palladiana normale, 30 cm per quella semigigante e 50-60 cm per quella gigante. La dimensione minima di ciascun elemento non potrà essere inferiore al 65% di quella massima.

I pezzami di marmo, qualora non diversamente specificato dovranno rispondere alle norme di accettazione di cui al RD 2234 del 16 novembre 1939 nn. 2232 e 2234 e alle norme UNI vigenti.

Tessere per pavimenti a mosaico

Le tessere di marmo o di altre pietre idonee dovranno corrispondere, per tipo e dimensione ai campioni prescelti ovvero, qualora non diversamente specificato, dovranno avere una forma quadrangolare, con dimensione variabile da 0,8 mm a 10 mm, ed essere di colore uniforme anche nel caso di litotipi venati o macchiati.

Marmette, marmettoni e pietrini di cemento

Le marmette o mattonelle di cemento potranno avere dimensioni da 10 x 10 cm a 40 x 40 cm e il loro spessore potrà variare da 18 mm a 32 mm. Si definiranno, più propriamente, marmette fino al formato 25 x 25 cm e marmettoni fino a 40 cm ed oltre. Gli elementi dovranno essere costituiti da uno strato in vista a pavimento finito e da un secondo strato di supporto. Il primo strato dovrà comporsi di un impasto di graniglie (in ragione del 45% non inferiore a 10-25 mm per marmette fino a 20 x 20 cm) o scaglie di marmo (in ragione del 45% non inferiori a 15-35 e 30-50 mm rispettivamente per i marmettoni da 30 x 30 e 40 x 40 cm), polvere di marmo e cemento bianco ad alta resistenza (minimo tipo 42,5). Il legante cementizio potrà essere pigmentato con ossidi colorati anche in armonia con il colore del marmo impiegato. Lo strato di supporto, di spessore doppio di quello superficiale, dovrà costituirsi di malta cementizia. Lo spessore dello strato superficiale non dovrà essere inferiore, in ciascun punto degli elementi, ad un terzo dello spessore degli elementi stessi. Lo spessore complessivo delle marmette e dei marmettoni, misurato dopo la levigatura e lucidatura in opera non dovrà essere in alcun punto inferiore a 22 mm per marmette 20 x 20 cm; 24 mm per marmette 25 x 25 cm; 28 mm per marmettoni 30 x 30 cm e 32 mm per marmettoni 40 x 40 cm. La superficie a vista potrà essere fornita

prelevigata da lucidare in opera o già lucidata e munita di bisellatura.

I pietrini dovranno presentare uno spessore complessivo non inferiore a 30 mm se di tipo carrabile e 20 mm se normale. Lo spessore dello strato superficiale non dovrà risultare inferiore a 10 mm per i pietrini carrabili e da 8 mm per gli altri. La superficie dei pietrini potrà essere richiesta liscia, bocciardata, bugnata o scanalata.

Le marmette, i marmettoni ed i pietrini di cemento, qualora non diversamente specificato dovranno rispondere alle norme di accettazione di cui al RD 2234 del 16 novembre 1939 per quanto riguarda le caratteristiche di resistenza all'urto, resistenza alla flessione e coefficiente di usura al tribometro. I pietrini, se carrabili, dovranno rispondere anche alle norme UNI 2623-2629.

Prodotti di metallo

Dovranno rispondere alle prescrizioni date nella norma UNI 4630 per le lamiere bugnate e nella norma UNI 3151 per le lamiere stirate. Le lamiere dovranno, inoltre, essere esenti da difetti visibili (quali scagliature, bave, crepe, crateri ecc.) e da difetti di forma (svergolamento, ondulazione ecc.) che ne pregiudichino l'impiego e/o la messa in opera e dovranno avere l'eventuale rivestimento superficiale prescritto nel progetto.

Articolo XIII.IV-11 COLORI E VERNICI - GENERALITÀ

Dovrà essere fatto obbligo all'appaltatore di utilizzare colori e vernici di recente produzione, che non presentino fenomeni di sedimentazione o di addensamento, gelatinizzazioni o di qualsiasi altro difetto. Dovranno essere forniti in cantiere in recipienti sigillati recanti l'indicazione della ditta produttrice, il tipo, la qualità, le modalità d'uso e di conservazione del prodotto nonché la data di scadenza. L'appaltatore dovrà aprire i contenitori solo al momento dell'utilizzo ed in presenza della D.L. che avrà l'obbligo di controllarne il contenuto. La stessa D.L. potrà procedere anche a lavori iniziati a ulteriori controlli (anche parziali) su campioni della fornitura. I prodotti, se non diversamente richiesto da indicazioni di progetto e/o prescrizioni della D.L., dovranno essere pronti all'uso (ad eccezione delle eventuali diluizioni previste dalle ditte produttrici seguendo i rapporti indicati o le specifiche prescrizioni della D.L.); dovranno assolvere le funzioni di protezione e/o decorazione, conferire alle superfici l'aspetto previsto dal progetto e mantenere tali proprietà nel tempo.

Per quanto riguarda i prodotti per la tinteggiatura di strutture murarie saranno da utilizzarsi esclusivamente, se non diversamente specificato, prodotti non pellicolanti secondo le definizioni delle norme UNI nn. 8752-8758.

Secondo la norma UNI/EDL 8752 si intendono con i termini:

- pittura: rivestimento riportato filmogeno avente potere coprente dotato di proprietà protettive e decorative ed eventualmente di proprietà tecniche particolari;
- tinta rivestimento riportato non filmogeno avente potere coprente dotato di proprietà decorative e non necessariamente di proprietà protettive o proprietà tecniche particolari;
- vernice: rivestimento riportato filmogeno trasparente, incolore o colorato.

Tutti i prodotti dovranno essere conformi alle norme UNI e UNICHIM vigenti.

In ogni caso i prodotti da utilizzarsi dovranno avere ottima penetrabilità e compatibilità con il supporto, così da garantire una buona traspirabilità. Tali caratteristiche dovranno risultare prevalenti rispetto alla durabilità dei cromatismi.

Nel caso in cui si proceda alla tinteggiatura e/o verniciatura di fabbriche, ovvero manufatti di dichiarato interesse storico, artistico, archeologico, o documentario posti sotto tutela, o su manufatti soggetti ad interventi di conservazione e restauro, sarà obbligo procedere dietro specifica autorizzazione della D.L. e degli organi competenti. In questi casi dovrà essere assolutamente vietato utilizzare prodotti a base di resine sintetiche senza una specifica autorizzazione della D.L., ovvero degli organi preposti alla tutela del bene oggetto di intervento.

Per i prodotti di comune impiego dovranno essere osservate, salvo diverse precisazioni, le seguenti prescrizioni:

a) olio di lino cotto: l'olio di lino cotto dovrà essere ben depurato, presentare un colore bruno rossastro perfettamente limpido, un odore forte ed amarissimo al gusto, essere scevro da adulterazioni con olio minerale, olio di pesce ecc. Non dovrà lasciare alcun deposito né essere rancido, e disteso sopra una lastra di vetro o di metallo dovrà essiccare completamente nell'intervallo di 24 ore. L'acidità massima ammessa dovrà essere in misura del 7%, impurità non superiore al 1% ed alla temperatura di 15°C presenterà una densità compresa fra 0,91 e 0,93;

b) acquaragia (senza essenza di trementina): solvente apolare usato come diluente di altri solventi o di vernici, o come solvente per resine sintetiche. Dovrà essere limpida, incolore, di odore gradevole e molto volatile. La sua densità a 15°C dovrà essere di 0,87. È consigliabile il suo uso in ambiente aerato;

c) bianco di zinco: il bianco di zinco dovrà presentarsi come polvere finissima, bianca, costituita da ossido di zinco, non dovrà contenere più del 4% di sali di piombo allo stato di solfato, né più del 1% di altre impurità; l'umidità non dovrà superare il 3%. Dovrà essere utilizzato principalmente nella preparazione di prodotti vernicianti per interni;

d) bianco di titanio: biossido di titanio dovrà presentare un ottimo potere coprente e opacizzante, normalmente presente nella quasi totalità dei prodotti vernicianti in tinta bianca;

e) latte di calce: il latte di calce dovrà essere ricavato dal filtraggio di una soluzione particolarmente acquosa ottenuta stemperando accuratamente grassello di calce fino ad ottenere una miscela liquida e biancastra. Vi si potrà aggiungere la quantità di nero fumo strettamente necessaria per evitare la tinta giallastra. Per tinteggi, scialbatura o velature su murature di particolare valore storico- artistico dovrà essere vietato ricavare il latte di calce stemperando calce idrata in polvere.

Pigmenti

Potranno essere definiti pigmenti i materiali (di granulometria molto fine dell'ordine di millesimi di millimetro) che, già colorati di per sé, risulteranno in grado di colorarne altri, se applicati sopra, inglobati o meno in apposite matrici. La natura chimica determinerà le caratteristiche proprie del pigmento; il potere colorante dovrà essere in relazione alla capacità maggiore o minore di un pigmento di conferire colore, mentre il potere coprente dovrà essere in relazione alla capacità di un pigmento di celare il supporto sottostante e dipenderà dalle caratteristiche stesse del pigmento. I pigmenti potranno essere di struttura chimica organica od inorganica (cioè minerale) e di origine naturale o artificiale. Per le superfici architettoniche risulteranno particolarmente adatti i pigmenti inorganici in quanto stabili al contatto con la calce presente nella tinta o nel supporto. I Pigmenti di origine inorganica dovranno essere costituiti in prevalenza da composti dei metalli (ferro, manganese, rame, piombo, cromo ecc.); risulteranno più resistenti agli agenti atmosferici, più coprenti e più economici di quelli organici ma dotati di un minore potere colorante.

a) Ossidi di ferro: pigmenti puri ottenuti, attualmente, per via sintetica, stabili alla luce, agli agenti atmosferici, agli acidi, agli alcali alla calce e al cemento. I più comuni sono: ossido di ferro giallo, ossido di ferro rosso, ossido di ferro nero e ossido di ferro bruno. Tali ossidi risulteranno particolarmente indicati per la preparazione di tinte per calce e cemento, per la colorazione in pasta di cementi, calcestruzzi, malte per intonaci e stucchi, per la colorazione di granulati per tegole, asfalti e bitumi. Al fine di ottenere una buona dispersione, salvo diverse specifiche di progetto, l'ossido e gli altri materiali dovranno essere miscelati a secco, aggiungendo solo in seguito la quantità di acqua richiesta. Le percentuali d'uso potranno variare secondo l'intensità di tinta che si vorrà ottenere e al potere coprente del materiale in cui verranno miscelati, in ogni caso, salvo diverse specifiche, la percentuale non dovrà mai essere superiore al 10% in peso sulla massa.

b) Terre naturali: pigmenti che si rintracciano in natura con qualità specifiche di terrosità e finezza tali da essere impiegati come sostanze coloranti. Le terre coloranti dovranno contenere ossidi minerali di origine naturale, in mescolanze e percentuali variabili a seconda dei tipi (mediamente 20-40%, non saranno, in ogni caso, utilizzabili i depositi minerali che contengano ossidi in percentuale inferiore al 10%); le terre dovranno comporsi di un composto del ferro, un ossido, un idrossido, un silicato idrato. Le uniche terre che non sono a base di ferro sono le terre nere. La lavorazione delle terre coloranti, dopo che sono state estratte e asciugate si diversificherà a seconda della specifica tipologia; alcune verranno sbriciolate grossolanamente, separate dall'impurità e poi nuovamente macinate più o meno finemente (terre naturali) altre invece, cotte a temperature intorno ai 200-400°C (terre bruciate): in questo modo si produrranno profonde alterazioni mineralogiche che daranno vita a differenti tonalità di colore. Le terre più comuni sono: terre gialle: idrossidi di ferro associati ad argille, il contenuto di minerali di ferro potrà variare tra il 15-20% e il 60-70%. Terre rosse il cui colore è imputabile alla presenza d'ossido rosso associato ad argille e silicati amorfi; la terra rossa si può, anche, ottenere dalla calcinazione a basse temperature (200-400°C) di terre gialle. Il colore delle terre

d'ombra è dovuto, invece, alla presenza di ossidi di manganese e di ferro dispersi su base argillosa; per calcinazione si potranno ottenere tonalità più scure.

Caratteristiche chimico-fisiche medie delle terre coloranti: peso specifico assoluto 4-5 gr/ml; massa volumica apparente 400-800 gr/lt; pH 3,5-6; ottima stabilità chimica alla luce, alla calce, all'umidità; insolubili sia in acqua sia in solventi inorganici.

Tabella 11.1 Pigmenti più utilizzati

Colore	Tipo di pigmento
Bianco	Latte di calce, Bianco San Giovanni, Bianco Spagna, Bianco Meudon, Bianco Zinco
Nero	Terra Nera Venezia, Nero Vite, Nero Manganese, Nero Roma
Bruno	Terra d'Ombra Naturale e Bruciata, Terra Colonia, Ocra Avana, Terra di Cipro
Giallo	Terre Gialle e Ocre Gialle, Terra Siena Naturale, Ocra Gialla
Rosso	Terra Rossa, Terra Siena Bruciata, Ocra Rossa, Cinabro Naturale, Rosso Ercolano
Verde	Terra Verde Nicosia, Verde Brentonico, Ossido di Cromo, Verde Cobalto
Azzurro	Azzurro di Cobalto, Blu Oltremare

Tinte

Tinte alla calce

Dovranno costituirsi di un'emulsione di calce idrata in fiore o di grassello di calce in cui verranno stemperati pigmenti inorganici naturali a base di terre coloranti, carbonati ed ossidi di ferro l'indurimento e la stabilizzazione della tinta avverrà mediante reazione con anidride carbonica dell'aria che produrrà, con la simultanea cessione di acqua, un calcare similmente a quanto avviene per gli intonaci di calce area. Per ottenere un'omogenea dispersione dei colori i pigmenti (precedentemente calibrati sulla tinta voluta) dovranno essere prima miscelati a secco e poi, preventivamente, messi in bagno in una quantità d'acqua pari a circa il doppio del loro volume, lasciandoli riposare per ore. I pigmenti, prima di aggiungerli al latte di calce dovranno obbligatoriamente essere passati attraverso un setaccio, in modo da eliminare eventuali grumi. L'aderenza alle malte potrà essere migliorata con additivi quali colle artificiali, animali e vegetali o con limitate quantità di resina acrilica in emulsione acquosa (massimo 5-10%). I suddetti additivi, ovvieranno a difetti come il dilavamento e lo spolverio, aumentando la durata e la resistenza della calce in presenza di inquinamento atmosferico.

Le tinte alla calce potranno essere applicate anche su pareti intonacate di fresco; in questo caso come pigmenti dovranno essere utilizzate terre naturali passate al setaccio. Per interventi conservativi si potrà ricorrere a velature di tinte a calce fortemente stemperate in acqua in modo da affievolire il potere coprente, rendendo la tinta trasparente.

Tinte ai silicati

Dovranno costituirsi di un legante a base di silicato di potassio, di un silicato di sodio o da una miscela di entrambi gli elementi e da pigmenti esclusivamente inorganici (per lo più ossidi di ferro) trattati in maniera da essere stabili all'acidità ambientale. La tinta ai silicati potrà essere stesa, in linea generale, su qualunque tipo di supporto (escluso il gesso in ogni sua forma, intonaco, cartongesso ecc.), purché questo si presenti asciutto e accuratamente spolverato e a patto che si dispongano, a seconda della natura e dello stato di conservazione dello stesso, differenti ed idonei trattamenti preliminari. Per ovviare ai problemi di applicazione legati ai sistemi di coloritura ai silicati non stabilizzati sarà consigliabile l'utilizzo di tinte costituite da silicato di potassio in soluzione stabilizzato ed idrofobizzato. Queste tinte si differenzieranno da quelle tradizionali in quanto conterranno, oltre all'agente silicato di potassio legante, una dispersione sintetica resistente agli alcali, cariche, additivi reologici e antibiodeteriogeni; la quantità totale di sostanze

organiche potrà raggiungere al massimo il 5 % del peso, con riferimento al peso totale del prodotto finito. La dispersione sintetica contenuta in queste tinte organosilicatiche non darà vita a pellicola e perciò non sarà considerata agente legante. La dispersione sintetica avrà soltanto una funzione reologica e protettiva subito dopo l'applicazione della tinta fino a che la "silicificazione" non progredisce in modo sufficiente. Sovente in questa seconda tipologia di tinta ai silicati non si fa uso di pigmenti bianchi (con elevato potere coprente) di conseguenza risultando semitrasparenti potranno rilevarsi valide alternative alla tinta alla calce specialmente in ambienti esterni particolarmente aggressivi sia dal punto di vista climatico che atmosferico.

Nel caso in cui non si aggiungano i pigmenti queste miscele acquose (massima diluizione 50%) di silicati di potassio in soluzione stabilizzati ed idrofobizzati potranno rilevarsi buoni prodotti impregnanti con funzioni di consolidamento e protezione specialmente per intonaci e laterizi. Di norma il tempo di essiccamento superficiale o al tatto (a +20°C e 65% di UR) sarà di circa 2 ore, mentre ne occorreranno 24 per l'essiccamento in profondità.

Il legame chimico che si istituirà tra tinta ed intonaco sottostante è stabile, la tintura non risulterà soggetta a degni di sfogliamento anzi, agirà da consolidamento del supporto. Le caratteristiche che dovranno possedere tali tinte saranno:

- ottima adesione al supporto;
- buona permeabilità al vapore;
- resistenza all'acqua;
- resistenza ai raggi ultravioletti;
- resistenza alle muffe;
- invecchieranno per progressiva erosione e dilavamento superficiale.

Le suddette tinte dovranno essere applicate a temperatura minima +8°C massima +35°C; umidità relativa dell'ambiente massima 85% e temperatura del supporto minima +5°C massima +40°C.

Pitture

Le pitture dovranno di norma, costituirsi da un pigmento, un veicolo o legante, un diluente e un seccante. In taluni casi, al composto, potrà essere aggiunto un antifermentativo o degli antimuffa. Il pigmento dovrà essere, generalmente, di origine inorganica o artificiale. Il potere coprente richiesto alle pitture sarà determinato dal pigmento e dalle cariche.

Pitture a colla o tempera

Dovranno costituirsi di sospensioni acquose di pigmenti, cariche (calce, gesso, carbonato di calcio finemente polverizzati), e leganti a base di colle naturali (caseina, colla di pesce, latte, colla di farina ecc.) o sintetiche (colle viniliche, acriliche o di altro tipo di sintesi). Dovranno essere, preferibilmente, utilizzate su pareti interne intonacate perfettamente asciutte. In relazione alle modalità realizzativi questa pittura potrà essere suddivisa in tre tipi: quella che si ottiene "stemperando" i colori in acqua e aggiungendo in un secondo momento il legante (ovvero la colla); quella che si ottiene tinteggiando con pigmenti precedentemente stemperati in acqua e poi a soluzione asciutta vaporizzando soluzioni molto diluite di colla e quella ottenuta dalla stesura della miscela ottenuta dall'impasto unico di colla colori ed acqua.

Il prodotto utilizzato, in ogni caso, dovrà possedere buona adesività al fine di eliminare lo scrostamento al contatto, buon potere coprente permettere sia la sovrapposizione dei colori sia, gli eventuali ritocchi, buona resistenza all'azione dell'acqua e dell'umidità, soprattutto se estesa all'esterno, brillantezza di colore e resistenza nel tempo.

Pitture ad olio

Potranno comporsi di oli, resine sintetiche, pigmenti e sostanze coloranti. Rispetto alla tinteggiatura a tempera, dovrà

presentare una maggiore elasticità e quindi capacità di seguire le eventuali deformazioni del fondo e presentare, inoltre, notevole impermeabilità e capacità di ritocco senza che i colori si mescolino tra loro in modo incontrollabile. Dovranno possedere un alto potere coprente, risultare resistenti all'azione degradante dell'atmosfera, delle piogge acide, dei raggi ultravioletti.

Pitture cementizie

Si comporranno di sospensioni acquose di cementi bianchi, resine acriliche in emulsione, cariche micronizzate, pigmenti inorganici ed additivi chimici (antialga e antimuffa) in polvere. Dovranno essere preparate in piccoli quantitativi a causa del velocissimo tempo di presa. L'applicazione dovrà concludersi entro 30 minuti dalla preparazione, prima che avvenga la fase di indurimento. Terminata tale fase sarà fatto divieto diluirle in acqua per eventuali riutilizzi. Il film essiccato di queste pitture, presenterà una bassa porosità che lo renderà particolarmente indicato per il trattamento e la protezione di strutture in cemento armato, dall'azione aggressiva dell'anidride carbonica. Inoltre il suo basso assorbimento d'acqua permette di preservare i supporti dall'azione di usura dovuta all'azione di "gelo-disgelo". Il tipo di finitura satinata permetterà di uniformare l'aspetto cromatico di getti non omogenei di calcestruzzo senza coprirne il disegno. Nel caso in cui si proceda alla tinteggiatura di fabbriche come manufatti di dichiarato interesse storico, artistico, archeologico, o documentario posti sotto tutela, ovvero su manufatti sottoposti ad interventi di conservazione e restauro, l'utilizzo di pitture cementizie dovrà essere vietato.

Pitture emulsionate

Emulsioni o dispersioni acquose che si costituiranno di pigmenti organici o inorganici, di cariche (carbonati di calcio, silicati di alluminio, polveri di quarzo ecc.) e da additivi sospesi in una resina sintetica (acrilica o acetoviniliche-versatiche). Poste in commercio come paste dense, da diluirsi in acqua al momento dell'impiego, dovranno essere in grado di realizzare sia forti spessori sia film sottilissimi. Potranno essere utilizzate su superfici interne ed esterne, in questo ultimo caso dovranno possedere una spiccata resistenza all'attacco fisico-chimico operato dagli agenti inquinanti. Queste pitture dovranno risultare impermeabili ed il loro degrado avverrà per filmazione od spogliamento-spellatura. Dovranno essere applicate con maestria e possedere colorazione uniforme. Potranno essere applicate anche su calcestruzzi, legno, cartone ed altri materiali. Non dovranno mai essere applicate su strati preesistenti di tinteggiatura, pittura o vernice non perfettamente aderenti al supporto.

Idropittura (pittura all'acqua, pitture lavabili) a base di copolimeri acrilici

Pitture in cui il legante dovrà essere costituito da una dispersione acquosa di resine sintetiche (soprattutto copolimeri acrilici) con pigmenti che potranno essere organici ad alto potere coprente o inorganici (ad es., farina di quarzo, caolino, biossido di titanio ecc.) comunque molto coprenti con l'aggiunta di additivi reologici ed antimuffa. Questo consentirà di dare luogo a coloriture "piatte" con un effetto "cartonato". Le cariche dovranno essere costituite da materiali inerti, stabili rispetto all'acidità degli ambienti inquinanti. Le caratteristiche principali di questa pittura saranno: aspetto opaco-serico, ottima adesione al supporto, insaponificabile, ottimo potere riempitivo, resistenza agli alcali ed agli agenti aggressivi dell'inquinamento, resistenza all'attacco di funghi, muffe e batteri, superlavabile (resiste ad oltre 500 cicli di spazzola), eccellente stabilità di tonalità delle tinte e non ingiallente, resistenza ai raggi ultravioletti. Questo tipo di pittura risulterà idonea su intonaco civile di malta bastarda, cementizia o equivalente, intonaco a gesso, nuovo o già rivestito con altre pitturazioni (previa preparazione con pulizia ed applicazione di idoneo fissativo uniformante e/o consolidante), elementi prefabbricati in conglomerati cementizi a superficie compatta, uniforme e piana, legno truciolare. Nel caso in cui si proceda alla tinteggiatura di manufatti di chiaro interesse storico, artistico, archeologico, o documentario posti sotto tutela, se non diversamente specificato dalla D.L., dovrà essere vietato l'utilizzo di idropitture acriliche.

Boiaccia passivante

Boiaccia passivante anticarbonatante, pennellabile per la protezione dell'armatura di strutture in cemento armato

normalmente caratterizzata da colori vivaci (arancio, azzurro, verde ecc.). Il prodotto potrà essere monocomponente, esente da nitrati, da miscelare con sola acqua (quantità variabile tra 0,3 e 0,5 l/kg), o bicomponente (A = miscela di cemento o leganti idraulici ad elevata resistenza, polveri silicee con idonea curva granulometrica, inibitori di corrosione, B = polimeri in dispersione acquosa; rapporto tra A e B variabile da 2:1 a 3:1); in ogni caso le caratteristiche minime della boiaccia dovranno essere: adesione all'armatura ed al cls > 2,5 N/mm², resistenza alla nebbia salina dopo 120 h nessuna corrosione, pH > 12, tempo di lavorabilità a 20°C e 50% U.R. circa 40-60 min, temperatura limite di applicazione tra +5°C e +35°C, classe zero di reazione al fuoco.

Lo strato minimo di protezione di tale pittura dovrà essere di almeno 1 mm.

Vernici

Per vernice dovranno intendersi tutti gli impregnanti, i consolidanti e gli idrorepellenti; in genere utilizzati su legno, pietre naturali, cemento armato a vista, intonaci e su altri supporti murari quando si vorrà aumentarne la consistenza l'impermeabilità o l'idrorepellenza. I prodotti vernicianti dovranno essere classificati in rivestimenti incorporati (impregnanti superficiali: idrorepellenti, consolidanti, mordenti e primer per supporti in legno, conglomerati legati con calce e/o cemento come intonaci cementi decorativi e calcestruzzi) e rivestimenti riportati (smalti, flatting, "pitture").

Vernici naturali e sintetiche

Le vernici dovranno creare una pellicola trasparente, lucida od opaca. Di norma si otterranno per sospensioni di pigmenti e delle cariche (talco, quarzo, caolino ecc.) in soluzioni organiche di resine naturali (coppale, colofonia, trementina benzoino, mastice ecc.) o sintetiche, (acriliche, alchidiche, oleoalchidiche, cloroviniliche, epossidiche, poliuretani, poliesteri, fenoliche, siliconiche ecc.). La percentuale di veicolo (legante + solvente) dovrà di norma essere pari al 50%, nel caso di verniciature per esterno, la composizione dovrà essere: 40% di pigmento e 60% di veicolo caratterizzato da resistenze particolari agli agenti atmosferici ed agli agenti alcalini.

Le vernici per gli interni dovranno essere a base di essenza di trementina e gomme pure di qualità scelte; disciolte nell'olio di lino dovranno presentare una superficie brillante. Dovrà essere fatto divieto l'impiego di gomme prodotte da distillazione.

Di norma le vernici essicheranno con rapidità formando pellicole molto dure. Dovranno essere resistenti agli agenti atmosferici, alla luce ed agli urti; essere utilizzate dietro precise indicazioni della D.L. che dovrà verificarne lo stato di conservazione una volta aperti i recipienti originali.

Smalti

Prodotti di natura vetrosa composti da silicati alcalini: alluminio, piombo, quarzo, ossido di zinco, minio ecc.; si utilizzeranno per eliminare la porosità superficiale della ceramica e/o per decorarla. All'interno di questa categoria rientreranno anche gli smalti sintetici: miscele di resine termoindurenti sciolte in acqua insieme ai pigmenti; queste sostanze dovranno possedere forte potere coprente, avere le caratteristica di essiccare in poche ore (intorno alle 6 ore), facilità di applicazione, luminosità e resistere agli urti per diversi anni anche all'esterno.

Vernice antiruggine e anticorrosive

Dovranno essere rapportate al tipo di materiale da proteggere ed alle condizioni ambientali. Il tipo di vernice da impiegare su ferro e sue leghe dovrà essere indicato dalla D.L., se non diversamente specificato si intenderà a base di resine gliceroftaliche a caucciù clorurato, plastificanti in saponificabili e pigmenti inibitori della corrosione, fosfato basico di zinco ed ossido di ferro rosso. La vernice dovrà risultare sovraverniciabile (entro sei-otto giorni dall'applicazione) con pitture a smalto oleosintetiche, sintetiche e al clorocaucciù. L'applicazione di tale vernice potrà avvenire sia a pennello (consigliata) sia a rullo, in entrambi i casi lo spessore minimo di pellicola secca per strato dovrà essere di 25 mm, ottenibile da pellicola umida di 70-80 mm mentre lo spessore massimo sarà di 40 mm, ottenibile da pellicola umida di 110-120 mm.

Articolo XIII.IV-12 Additivi

Gli additivi per malte e calcestruzzi dovranno essere sostanze chimiche che, aggiunte in dosi calibrate, risulteranno capaci di modificarne le proprietà (lavorabilità, impermeabilità, resistenza, durabilità, adesione ecc.). Dovranno essere forniti in recipienti sigillati con indicati il nome del produttore, la data di produzione, le modalità di impiego. Gli additivi dovranno, inoltre, possedere caratteristiche conformi a quelle prescritte dalle rispettive norme UNI (UNI 7101, UNI EN 480/2-10) e dal DM 26 marzo 1980. Gli additivi per iniezione sono classificati dalla norma UNI EN 934-4/2001.

Gli additivi sono classificati in funzione alle loro proprietà:

a) *fluidificanti*: (norma UNI 7102, 7102 FA 94-80) migliorano la lavorabilità dell'impasto, tensioattivi in grado di abbassare le forze di attrazione tra le particelle della miscela, diminuendo, in questo modo, l'attrito nella fase di miscelazione e di conseguenza la quantità d'acqua (riduzione rapporto. acqua-cemento del 5%) vengono denominati anche riduttori d'acqua. I fluidificanti potranno essere miscelati tra loro in svariati modi (ad es. fluidificanti-aeranti UNI 7106, 7106 FA 96-80, fluidificanti-ritardanti UNI 7107, 7107 FA 97-80, fluidificanti-acceleranti UNI 7108, 7108 FA 98-80);

b) *superfluidificanti*: (norma UNI 8145, 8145 FA 124-83) permettono un'ulteriore diminuzione dell'acqua nell'impasto rispetto ai fluidificanti normali, rapporto di riduzione acqua-cemento fino al 20-40%. Sono, in genere, costituiti da miscele di polimeri di sintesi mischiati con altre sostanze come la formaldeide.

c) *porogeni-aeranti*: (norma UNI 7103, 7106 FA 96-80) in grado di creare micro e macro bolle d'aria ad elevata stabilità all'interno della massa legante 0,30-0,60 Kg per 100 Kg di legante saranno sufficienti per ottenere un'introduzione di aria del 4-6% (limite massimo di volume di vuoto per calcestruzzi al fine di mantenere le resistenze meccaniche entro valori accettabili); per rinzaffi ed arricci di intonaci macroporosi deumidificanti la percentuale d'aria dovrà salire fino al 30-40%. Questo tipo di additivo risulterà in grado di facilitare, prima della presa, la lavorabilità nonché evitare la tendenza alla essudazione ovvero il processo di sedimentazione della malta fresca nel periodo precedente all'indurimento. Il limite di questo additivo risiede nel progressivo riempimento delle microbolle con materiali di idratazione;

d) *acceleranti*: (norma UNI 7105) agiscono sull'idratazione aumentandone la velocità, si distingueranno in acceleranti di presa ed acceleranti di indurimento. I più comuni sono costituiti da silicato o carbonato di sodio e/o di potassio, cloruro di calcio (additivo antigelo uni 7109);

e) *ritardanti*: (norma UNI 7104, 7104 FA 95-80) loro scopo è ritardare l'idratazione quindi la presa al fine di consentire un tempo più lungo di lavorabilità, potranno essere di origine organica e inorganica;

f) *plastificanti*: sostanze solide allo stato di polvere sottile di pari finezza di quella del legante, miglioreranno la viscosità, la stabilità e l'omogeneità dell'impasto aumentando la coesione tra i vari componenti e diminuendo lo spurgo dell'acqua;

g) *espansivi*: (norma UNI 8146-8149) gli agenti espansivi comprendono un ampio ventaglio di prodotti preconfezionati (prevalentemente di natura organica) che, pur non essendo propriamente additivi potranno, in qualche misura rientrare ugualmente nella categoria. La caratteristica principale e quella di essere esenti da ritiro.

Per le modalità di controllo ed accettazione il Direttore dei Lavori potrà far eseguire controlli (anche parziali) su campioni di fornitura od accettare l'attestazione di conformità alle norme secondo i criteri dell'art. 1 del presente capo.

Articolo XIII.IV-13 Materiali diversi (sigillanti, adesivi, geo-tessuti, tessuti-non-tessuti)

I prodotti del presente articolo, dovranno essere considerati al momento della fornitura. La D.L. ai fini della loro accettazione, potrà procedere ai controlli (anche parziali) su campioni della fornitura ovvero, richiedere un attestato di conformità della stessa alle prescrizioni di seguito indicate. Per il campionamento dei prodotti ed i metodi di prova dovrà essere fatto riferimento ai metodi UNI esistenti.

Sigillanti

La categoria dei sigillanti comprenderà i prodotti impiegati per colmare, in forma continua e durevole, i giunti tra elementi edilizi (in particolare nei serramenti, nelle pareti esterne, nelle partizioni interne ecc.) con funzione di tenuta all'aria, all'acqua ecc. Oltre a quanto specificato negli elaborati di progetto, o negli articoli relativi alla destinazione d'uso, i sigillanti dovranno rispondere alle seguenti caratteristiche:

- compatibilità chimica con il supporto sul quale verranno applicati;
- diagramma forza-deformazione (allungamento) compatibile con le deformazioni elastiche del supporto al quale sono destinati;
- durabilità ai cicli termoigrometrici prevedibili nelle condizioni di impiego intese come decadimento delle caratteristiche meccaniche ed elastiche tali da non pregiudicarne la sua funzionalità;
- durabilità alle azioni chimico-fisiche di agenti aggressivi presenti nell'atmosfera o nell'ambiente di destinazione.

Il soddisfacimento delle prescrizioni predette si intenderà comprovato allorché il prodotto risponderà agli elaborati di progetto od alle norme UNI 9611, UNI EN ISO 9047, UNI EN ISO 10563, UNI EN ISO 10590, UNI EN ISO 10591, UNI EN ISO 11431, UNI EN ISO 11432, UNI EN 28339, UNI EN 28340, UNI EN 28394, UNI EN 29046, UNI EN 29048 e/o in possesso di attestati di conformità; in loro mancanza si farà rimando ai valori dichiarati dal produttore ed accettati dalla D.L.

Adesivi

La categoria degli adesivi comprenderà i prodotti utilizzati per ancorare un elemento ad uno attiguo, in forma permanente, resistendo alle sollecitazioni meccaniche, chimiche ecc. dovute alle condizioni ambientali ed alla destinazione d'uso. Saranno inclusi in questa categoria gli adesivi usati in opere di rivestimenti di pavimenti e pareti o per altri usi e per diversi supporti (murario, ferroso, legnoso ecc.); non saranno, invece, inclusi fuori gli adesivi usati durante la produzione di prodotti o componenti. Oltre a quanto specificato negli elaborati di progetto, o negli articoli relativi alla destinazione d'uso, gli adesivi dovranno rispondere alle seguenti caratteristiche:

- compatibilità chimica con il supporto sul quale si applicheranno;
- durabilità ai cicli termoigrometrici prevedibili nelle condizioni di impiego intesa come decadimento delle caratteristiche meccaniche tale da non pregiudicare la loro funzionalità;
- durabilità alle azioni chimico-fisiche dovute ad agenti aggressivi presenti nell'atmosfera o nell'ambiente di destinazione;
- caratteristiche meccaniche adeguate alle sollecitazioni previste durante l'uso.

Il soddisfacimento delle prescrizioni predette si intenderà comprovato quando il prodotto risponderà alle seguenti norme UNI:

- UNI EN 1372, UNI EN 1373, UNI EN 1841, UNI EN 1902, UNI EN 1903, in caso di adesivi per rivestimenti di pavimentazioni e di pareti;
- UNI EN 1323, UNI EN 1324, UNI EN 1346, UNI EN 1347, UNI EN 1348, in caso di adesivi per piastrelle;
- UNI EN 1799 in caso di adesivi per strutture di calcestruzzo.

In alternativa, ovvero in aggiunta il soddisfacimento delle prescrizioni predette, si intenderà attestato allorché il prodotto risulterà in possesso di attestati di conformità; in loro mancanza dovrà essere fatto riferimento ai valori dichiarati dal produttore ed accettati dalla D.L.

Geo-tessuti

La categoria dei geo-tessuti comprenderà i prodotti, ottenuti dalla combinazione di fibre di poliestere e caratterizzati da una forte resistenza alla trazione, di norma utilizzati per costituire strati filtranti, di separazione (interfaccia tra strati archeologici e strati di materiale di riporto), contenimento, drenaggio in opere di terra (rilevati, scarpate, strade, giardini, rinterri di scavi ecc.) ed in coperture ovvero per foderature. Si distingueranno in:

- tessuti (UNI sperimentale 8986): stoffe realizzate intrecciando due serie di fili (realizzando ordito e trama);
- non tessuti (UNI 8279): feltri costituiti da fibre o filamenti distribuiti in maniera casuale, legati tra loro con trattamento meccanico (agugliatura) oppure chimico (impregnazione) oppure termico (fusione). Si avranno non tessuti ottenuti da fiocco o da filamento continuo.

Salvo diverse specifiche presenti negli elaborati di progetto, ovvero negli articoli relativi alla destinazione d'uso, si intenderanno forniti se risponderanno alle seguenti caratteristiche:

- tolleranze sulla lunghezza e larghezza: $\pm 1\%$;
- spessore: $\pm 3\%$;
- resistenza a trazione (non tessuti: UNI 8279-4);
- resistenza a lacerazione (non tessuti: UNI 8279-9; tessuti 7275);
- resistenza a perforazione con la sfera (non tessuti: UNI 8279-11; tessuti: UNI 5421);
- assorbimento dei liquidi (non tessuti: UNI 8279-5);
- ascensione capillare (non tessuti: UNI 8279-7);
- variazione dimensionale a caldo (non tessuti: UNI 8279-12);
- permeabilità all'aria (non tessuti: UNI 8279-3);
-

Nota per il compilatore: completare l'elenco e/o eliminare le caratteristiche superflue. Indicare i valori di accettazione ed i metodi di controllo per ogni singola tipologia di geotessuto facendo riferimento alle norme UNI e/o CNR esistenti ed in loro mancanza a quelle della letteratura tecnica (in primo luogo le norme internazionali ed estere).

Il soddisfacimento delle prescrizioni predette si intenderà confermato allorché il prodotto risponderà alle norme UNI sopra indicate ovvero sarà in possesso di attestato di conformità; in loro mancanza dovrà essere fatto riferimento ai valori dichiarati dal produttore ed accettati dalla D.L.

Dovrà, inoltre, essere sempre specificata la natura del polimero costituente (poliestere, polipropilene, poliammide ecc.).

Per i non tessuti dovrà essere precisato:

- se sono costituiti da filamento continuo o da fiocco;
- se il trattamento legante è meccanico, chimico o termico;
- il peso unitario.

Tessuti-non-tessuti

Prodotti composti da sottili filamenti di Polipropilene stabilizzato ai raggi U.V., saldati tra loro per termo-pressione. Si presenteranno come teli non tessuti, ma formati da una massa disordinata molto morbida e resistente, traspirante e alcuni potranno essere dotati di una buona permeabilità all'acqua. Nelle grammature medio basse (15-30 g/m²) potranno essere utilizzati per protezione a contatto di reperti mobili.

Articolo XIII.IV-14 SOLVENTI

La scelta del solvente rappresenta di norma un compromesso tra esigenze diverse: potere solvente, stabilità, non

corrosività, tossicità ed infiammabilità. Considerando i parametri di solubilità (ovvero f_s forze di dispersione, f_p forze polari e f_h forze di legame a Idrogeno) dei solventi organici sarà consigliabile sostituire un solvente organico con un altro solvente o una miscela di solventi la cui terna di parametri di solubilità sia analoga a quella del solvente da sostituire specialmente se questo ultimo si rileva molto tossico. L'utilizzo di solventi gelificanti nelle operazioni di pulitura di superfici policrome sarà da preferire dal momento che consentirà di ottenere un'azione più controllata e selettiva sullo strato da rimuovere, oltre ad una minore volatilità dei solventi stessi, e maggiore sicurezza per l'operatore.

Per utilizzare, manipolare e/o conservare i suddetti prodotti si dovrà, obbligatoriamente, fare riferimento a quanto indicato sulle relative etichette e schede di sicurezza. I prodotti dovranno, inoltre, essere ad esclusivo uso di personale professionalmente qualificato. In ogni caso dovranno sempre essere utilizzati i dpi (dispositivi di sicurezza individuali) adeguati a protezione della pelle, degli occhi, del viso e delle vie respiratorie.

I solventi potranno essere suddivisi in due sottocategorie ovvero: solventi polari e solventi apolari.

– Acetato di amile solvente polare aprotico, penetrante volatile a media ritenzione. Ottimo per la rimozione di resine nitrocellulosiche, resine naturali non invecchiate, resine sintetiche. Infiammabilità +25°C.

– Acetato di butile solvente polare aprotico, penetrante volatile a bassa ritenzione. Molto efficace per la rimozione di resine nitrocellulosiche, resine naturali non invecchiate, resine sintetiche. Infiammabilità +22°C.

– Acido acetico liquido incolore di odore pungente, miscelabile con acqua. In forma concentrata (a titolo superiore al 99%) e detto acido acetico glaciale (congela a temperatura ambiente) solvente a pH acido utilizzabile per la pulitura di patine carbonatiche o per la pulitura di superfici affrescate. $T_f = 16,6^\circ\text{C}$; $T_b = +118,1^\circ\text{C}$

– Acetato di etile solvente polare aprotico, penetrante volatile a bassa ritenzione di odore gradevole e caratteristico. Ottimo per la rimozione di resine nitrocellulosiche, resine naturali non invecchiate, resine sintetiche. Infiammabilità -3°C.

– Acetone anidrite solvente polare, volatile atossico utilizzabile sia per la rimozione di olii, cere, grassi, resine naturali e sintetiche, inchiostri e per diluizione di vernici e prodotti a base di resine sintetiche protettive e/o consolidanti. Presenta un ottimo potere solvente, miscibile con molti liquidi può essere impiegato come solvente intermediario. $T_f = -94^\circ\text{C}$; $T_b = +56,5^\circ\text{C}$; V_e (relativa all'etere) = 1,9; $d_s = 10,0$

– Acqua ragia minerale solvente apolare utilizzato come diluente di altri solventi o di vernici ovvero come solvente per resine. La versione deodorizzata presenterà una tossicità inferiore; sarà, comunque, consigliabile utilizzarlo in ambiente areato.

– Alcool benzilico solvente a moderata tossicità, attivo per la rimozione di resine naturali e sintetiche, nonché per alcune sostanze di natura proteica. Validi alternative alla dimetilformammide.

– Alcool butilico solvente polare protico, non molto volatile, a media ritenzione e media penetrazione. Buon potere solvente verso grassi, olii, resine naturali, comprese coppali e gommalacca.

– Alcool etilico denaturato 99% (Etanolo) solvente polare protico atossico risulta infiammabile, volatile e miscibile con acqua, acetone, etere usato efficace per la rimozione di resine naturali, comprese coppali e gommalacca.

$T_f = -117^\circ\text{C}$; $T_b = +78,3^\circ\text{C}$; V_e (relativa all'etere) = 7; $d_s = 12,7$

– Alcool isopropilico solvente polare protico atossico impiegabile per la diluizione di reattivi, protettivi e consolidanti.

– Benzina rettificata 100/140 solvente idrocarburico apolare mediamente volatile utilizzato per la rimozione di cere, paraffina, bitumi e grassi. Per benzina si intende miscele di idrocarburi saturi o limitatamente insaturi, più o meno ramificati, che si raccolgono nelle frazioni basso bollenti del petrolio (da 30 a 200 °C).

– Cloroformio liquido limpido, incolore, volatile di odore etereo, tossico. Ottimo solvente per oli, resine e grassi. Come tutti i solventi clorurati deve essere protetto dalla luce del sole. Data la sua tossicità se ne consiglia un uso limitato e controllato. $T_b = +61,3^\circ\text{C}$; V_e (relativa all'etere) = 2,2; $d_s = 9,3$

– Cloruro di metilene solvente apolare volatile presenta una forte azione su materiali grassi, media azione su resine naturali. Al fine di diminuire la volatilità può essere impiegato in miscela con materiali addensanti.

– Diacetone alcool solvente incolore, inodore, mediamente polare tossico miscibile con acqua, presenta un punto di ebollizione elevato ed un buon potere solvente nei confronti di resine e alcune sostanze proteiche e polisaccaridiche. Data la sua tossicità se ne consiglia un uso limitato e controllato.

– Diluente nitro antinebbia miscela di vari solventi (toluene, acetone, dicloropropano, alcool isopropilico) alcuni tossici a polarità media a rapida evaporazione, possiede un buon potere solvente per vernici nitro e sintetiche in generale, olii ed alcuni materiali proteici.

– Dimetilformamide solvente polare aprotico altamente tossica, di odore sgradevole, miscibile con acqua, esteri, alcoli, etere, chetoni, idrocarburi aromatici e clorurati. Solvente indicato per moltissimi polimeri fra cui, resine epossidiche, poliuretaniche, e viniliche. Data la sua alta tossicità se ne consiglia un uso limitato e controllato adottando le massime precauzioni di manipolazione ed aerazione.

– Esano denaturato idrocarburo alifatico di odore leggero, volatile. Ottimo solvente per cere, grassi, vernici.

$T_f = -95^\circ\text{C}$; $T_{eb} = +69^\circ\text{C}$

– Essenza di petrolio solvente apolare usato come diluente di altri solventi o di vernici, come solvente per resine o per saturare, temporaneamente, un colore. Non lascia residui evaporando. La versione dearomatizzato presenterà una tossicità inferiore; sarà, comunque, consigliabile utilizzarlo in ambiente areato.

– Essenza di trementina solvente apolare, incolore la versione rettificata debolmente giallo la versione pura, di odore caratteristico, efficace sia come diluente per colori ad olio sia per la rimozione di vernici, grassi e parzialmente cere e paraffine.

– Etere etilico composto organico ottenuto per disidratazione dell'alcool etilico con acido solforico. Liquido incolore, di odore pungente, pochissimo miscelabile con acqua miscibile con solventi organici molto volatile e molto infiammabile. Utilizzabile come solvente per grassi, resine, cere e gomme. $T_f = -116^\circ\text{C}$; $T_{eb} = +34,6^\circ\text{C}$

– Etil laccato solvente ottimo per la diluizione e la rimozione di colori e vernici. Utilizzabile come ottima alternativa al più tossico xilolo nella pulitura di superfici policrome.

– Limonane solvente polare atossico con elevato potere sgrassante, utilizzabile in percentuale opportuna insieme ad altri così da ottenere miscele di polarità calcolata, ad es. come alternativa al diluente nitro o la clorotene.

– Ligroina solvente idrocarburo apolare impiegato tal quale o come diluente per altri solventi e per la pulitura di manufatti policromi. Valida alternativa all'essenza di petrolio.

– Meilpirrolidone solvente ammidico penetrante, mediamente polare, nocivo, solvente molto forte per vernici, polimeri acrilici e resine; miscibile con essenza di petrolio, white spirit, alcool etilico. Solubile in acqua si rileva un ottimo sostituto della dimetilformamide.

– Metiletilchetone solvente polare aprotico penetrante, incolore con odore caratteristico (simile all'acetone). Omologo superiore all'acetone presenta, rispetto a quest'ultimo, una minore volatilità. Impiegabile per la rimozione o la diluizione di olii, cere, resine naturali e sintetiche (epossidiche, fenoliche, acriliche ecc.), inchiostri. $ds = 9,3$

– Toluene, Toluolo solvente apolare, di odore caratteristico (simile al benzene) ottimo per la rimozione di resine naturali fresche, resine sintetiche, olii, grassi, cere e paraffine. Esente da benzene, contiene il 10% di dicloropropano. $T_{eb} = +110,6^\circ\text{C}$; V_e (relativa all'etere) = 4,5; $ds = 8,9$.

– Tributilolfato liquido leggero, incolore, inodore, stabile. Impiegato come agente bagnante prima dell'iniezione delle malte per affreschi ed intonaci murali, può essere impiegato anche come coadiuvante per la macinazione dei pigmenti e per facilitare la dispersione degli stessi in acqua. Miscibile con la maggior parte dei solventi e diluenti si rileva un buon solvente per lacche, resine viniliche ed inchiostri. È inoltre un sequestratore per solfati. 1 ml si scioglie in circa 165 ml di acqua.

– Tricloroetano liquido limpido, incolore, di odore etereo caratteristico. Solvente non infiammabile ottimo per oli, grassi, cere e resine sia naturali che artificiali. È moderatamente volatile e offre scarsi fenomeni di ritenzione.

– Tricloroetilene (trielina) liquido limpido, di odore caratteristico che ricorda il cloroformio. Buon solvente per olii, grassi, cere, bitumi. Impiegato per la pulitura e grassaggio di metalli e tessuti. Presenta, inoltre, un effetto insetticida.

- Xilene, Xilolo solvente apolare aprotico, di odore caratteristico ottimo per la rimozione di resine naturali fresche, resine sintetiche, olii, grassi, cere e paraffine. Esente da benzene, contiene il 10% di dicloro propano. ds = 8,8
- White spirit (ragia dearomatizzato) miscela di idrocarburi, liquido limpido di odore caratteristico. Insolubile in acqua ma miscibile con la maggior parte dei solventi organici.

Le miscele più utilizzate saranno le cosiddette miscela 2A formata da acqua, ammoniaca (al 6%); miscela 3A formata da acqua, acetone, alcool etilico puro (di norma in rapporto 1:1:1), miscela 4A formata da acqua, acetone, alcool etilico puro, ammoniaca al 6% (in rapporto 1:1:1:1). Tutti i rapporti indicati sono da considerarsi orientativi e potranno essere modificati ribilanciando i componenti.

Nota per il compilatore: l'abbreviazione Tf indica la temperatura di fusione; Teb indica la temperatura di ebollizione; Ve indica la velocità di evaporazione relativa all'etere; ds indica il parametro di solubilità.

Articolo XIII.IV-15 MATERIALI PER LA PULIZIA DI MANUFATTI LAPIDEI - GENERALITÀ

La pulitura di una superficie di un manufatto, soprattutto se di valore storico-architettonico, dovrà prefiggersi lo scopo di rimuovere la presenza di sostanze estranee patogene, causa di degrado, limitandosi alla loro asportazione. Il lato estetico e cromatico post-intervento non dovrà incidere sul risultato finale, l'intento della pulitura non dovrà essere quello di rendere "gradevole" l'aspetto della superficie ma, bensì, quello di sanare uno stato di fatto alterato. Saranno, perciò, inutili, nonché dannose, puliture insistenti che potrebbero intaccare la pellicola naturale del materiale formatasi nel corso degli anni, puliture mosse, generalmente, dalla volontà di restituire al materiale il suo aspetto originario. Tenendo conto che anche la risoluzione meno aggressiva causerà sempre una, seppur minima, azione lesiva sul materiale, sarà opportuno ben calibrare l'utilizzo dei singoli prodotti (raccomandazioni NorMaL) che dovranno essere messi in opera puntualmente (mai generalizzandone l'applicazione) e gradualmente, procedendo per fasi progressive su più campioni, in questo modo l'operatore potrà verificare l'idoneità della tecnica prescelta e, allo stesso tempo, definire quando l'intervento dovrà interrompersi.

All'Appaltatore sarà fatto divieto impiegare prodotti senza la preventiva autorizzazione della D.L. e degli organi preposti alla tutela del bene in oggetto. Ogni prodotto potrà essere messo in opera previa esecuzione di idonei test-campione eseguiti in presenza della D.L. e dietro sua specifica indicazione.

I prodotti di seguito elencati, (forniti nei contenitori originali e sigillati) saranno valutati al momento della fornitura. La D.L. ai fini della loro accettazione, potrà procedere ai controlli (anche parziali) su campioni della fornitura ovvero, richiedere un attestato di conformità. Per il campionamento dei prodotti ed i metodi di prova si farà riferimento alle norme UNI vigenti.

Acqua per lavori di puliture

Per la pulitura di manufatti, dovrà essere utilizzata, in generale acqua assolutamente pura, dolce, priva di sali e calcari, con un pH neutro e una durezza inferiore al 2%. Dovranno essere utilizzate: in presenza di calcari teneri acque più dure, acque a grana fine dove si riscontreranno problemi di solubilità di carbonato di calcio mentre, per i graniti e le rocce silicate potrà essere utilizzata acqua distillata ovvero deionizzata ottenuta tramite l'utilizzo di appositi filtri contenenti resine scambiatrici di ioni acide (RSO₃H) e basiche (RNH₃OH) rispettivamente. Il processo di deionizzazione non renderà le acque sterili, nel caso in cui sia richiesta sterilità, potranno essere ottenute acque di quel tipo, operando preferibilmente per via fisica.

La produzione di acqua deionizzata si potrà effettuare in cantiere tramite utilizzo di specifica apparecchiatura con gruppo a resine a scambio ioniche di portata sufficiente a garantire una corretta continuità di lavoro.

Spugne per puliture a secco

Queste spugne specifiche per la pulitura a secco di superfici delicate (affreschi, superfici decorate con graffiti) costituite da una massa di consistenza più o meno morbida e spugnosa (secondo del tipo prescelto), normalmente di colore giallo chiaro, supportata da una base rigida di colore blu. La massa spugnosa dovrà, necessariamente essere

esente da ogni tipo di sostanza dannosa, presentare un pH neutro e contenere saktis (sorta di linosina), lattice sintetico, olio minerale, prodotti chimici vulcanizzati e gelificanti legati chimicamente. L'utilizzo di queste spugne consentirà di asportare, oltre ai normali depositi di polvere, il nero di fumo causato da candele d'altari e da incensi mentre non saranno adatte per rimuovere un tipo di sporco persistente (ad es., croste nere) e sostanze penetrate troppo in profondità.

I criteri di accettazione saranno quelli enunciati nell'ultimo capoverso dell'articolo 15 del presente capo, inoltre, la fornitura dovrà essere accompagnata da apposito foglio informativo che segnali il nome del fornitore e la rispondenza alle caratteristiche richieste.

Carta giapponese

Carta molto leggera a base di fibre di riso, dotata di robustezza disponibile in commercio in diversi spessori e pesi minimo 6 gr/m2 massimo 110 gr/m2. Queste carte serviranno da filtro per operazioni di puliture su superfici delicate o in avanzato stato di degrado, inoltre si rileveranno utili per velature ovvero per operazioni di preconsolidamento.

I criteri di accettazione saranno quelli enunciati nell'ultimo capoverso dell'articolo 15 del presente capo, inoltre, la fornitura dovrà essere accompagnata da apposito foglio informativo che segnali il nome del fornitore e la rispondenza alle caratteristiche richieste.

Prodotti chimici

A causa della dannosità e della difficoltà di controllo dell'azione corrosiva innescata dai reagenti chimici dovrà essere cura dell'appaltatore operare con la massima attenzione e cautela, nel pieno rispetto di leggi e regolamenti; l'uso di suddetti prodotti dovrà, pertanto, obbligatoriamente, essere prescritto da specifica autorizzazione della D.L. e circoscritto a quelle zone dove altri tipi di prodotti (ossia di procedure di pulitura) meno aggressivi non siano stati in grado di rimuovere l'agente patogeno.

Se non diversamente specificato, sarà cura dell'appaltatore utilizzare formulati in pasta resi tixotropici da inerti di vario tipo (quali carbossimetilcellulosa, polpa di carta, argille assorbenti, od altro materiale) che dovranno essere convenientemente diluiti, con i quantitativi d'acqua prescritti dalla D.L.

EDTA bisodico

Sale bisodico chelante si presenta come polvere bianca inodore a pH debolmente acido (pH @ 5) utilizzato per la pulitura di croste nere; particolarmente efficace per le patine a base di solfato, generate da solfatazioni e carbonato di calcio legati alla presenza di scialbi o ricarbonatazioni superficiali. Fondamentalmente è un agente sequestrante ha la proprietà di formare con gli ioni dei metalli, composti di coordinazione molto solubili e stabili, mascherandone la presenza in soluzione. I principali metalli che potrà "captare" sono, in ordine di affinità, i seguenti: calcio, potassio, sodio, cromo, nichel, rame, piombo, zinco, cobalto, manganese, magnesio.

EDTA tetrasodico

Come l'EDTA Bisodico ma meno solubile in acqua e con pH basico (pH @ 11) si rileva più efficace per le patine a base di ossalato (prodotto da certi tipi di licheni o da ossidazione di eventuali materiali organici vari applicati in passato a scopo protettivo o decorativo e, in seguito, ossidati da batteri installatisi sulla superficie) che si concretizzano in patine di vario colore (giallo, rosa, bruno).

Acido citrico

Sale ad azione chelante (più debole dell'EDTA) da utilizzare come sale triammonico per la pulizia di affreschi e superfici policrome.

Carbossimetilcellulosa

Solubile in acqua ed in soluzioni alcaline permette di ottenere liquidi molto viscosi dotati di proprietà addensanti, emulsionanti, detergenti e stabilizzanti. Il miglior modo per preparare una soluzione di carbossimetilcellulosa è quello di versarla lentamente in acqua calda sotto agitazione veloce. La viscosità diminuisce con il riscaldamento per tornare al valore iniziale con il raffreddamento.

Acido poliacrilico

Polimero acrilico per la preparazione di sistemi solvent-gel acquosi ad alta viscosità per la pulitura controllata di strati policromi. I polimeri reticolari dell'acido acrilico ad alto peso molecolare sono usati come agenti addensanti, sospendenti e stabilizzanti. Presenteranno una elevata versatilità di impiego e si rilevano ottimi prodotti per preparazione di gel trasparenti, alcolici e non, con viscosità media o altissima.

Ammina di cocco

Ammina di cocco etossilata per la preparazione di sistemi solvent-gel per la pulitura controllata di strati policromi. Questo prodotto verrà utilizzato nella preparazione del solvent-gel per la proprietà che possiede di neutralizzare la funzione acida dell'acido poliacrilico e, contemporaneamente, di conferire all'addensante anche blande proprietà tensioattive. Dovranno, in ogni caso, essere aggiunte in quantità tale da salificare solo parzialmente l'acido, così da provocarne semplicemente la distensione e da permettere l'addensamento della soluzione.

Ammoniaca

Gas di odore irritante che liquefa a -33°C , normalmente commercializzato in soluzioni acquose. L'ammoniaca veicolata con compresse imbevute, stesa a tampone o a pennello potrà essere utilizzata miscelata con acqua o con acqua, acetone ed alcool per la rimozione di sostanze soprammesse di varia natura quali olii, vernici, cere, ridipinture ecc. su strutture in pietra quali marmo, brecce, arenarie, calcari duri e teneri, travertino e tufo.

Enzimi

Composti organici proteici di origine naturale in grado di promuovere reazioni che, in loro assenza, risulterebbero trascurabili. In pratica si tratta di molecole particolarmente selettive nei confronti di un determinato substrato, possono rappresentare una valida alternativa all'utilizzo di acidi e basi per l'asportazione idrolitica di sostanze filmogene invecchiate quali ridipinture o patinature proteiche, grasse o polisaccaridiche. Una delle caratteristiche principali degli enzimi risiede nell'elevata specificità per il substrato (fondamentale nel restauro di superfici policrome) ovvero un enzima che agisce, in un data reazione, su un determinato fondo, non sarà in grado di catalizzare nessuna altra reazione chimica vale a dire che non potrà modificare una sostanza diversa dal substrato, di conseguenza, l'operazione di pulitura, non potrà intaccare le parti del dipinto non interessate dalla pulitura. La seconda caratteristica esclusiva degli enzimi, è l'alta attività catalitica, ossia limitate molecole enzimatiche sono in grado di operare su quantità di substrato molto maggiori di quelle trasformabili da qualunque altra sostanza, senza perdere l'efficacia. Gli enzimi principalmente utilizzati sono:

- le proteasi capaci di scindere le molecole proteiche idrolizzando i legami peptidici, si rileverà efficace per la rimozione di macchie dovute a colle e gelatine animali, albumine, casine e uovo. Si potrà trovare nelle versioni stabilizzato, con pH acido (pH @ 5) o con pH alcalino (pH @ 8,4) per la rimozione controllata di sostanze proteiche anche su supporti delicati come gli affreschi;
- le lipasi (pH @ 8,4) in grado di sciogliere i grassi catalizzando l'idrolisi dei trigliceridi, si rileverà efficace per la rimozione di sostanze grasse, pellicole a base di olii essiccativi, vernici oleoresinose, cere e resine sintetiche come esteri acrilici e vinilici;
- le amilasi (pH @ 7,2) idrolizzano i legami glucosidici di polisaccaridi quali amido, cellulosa, gomme vegetali;
- saliva artificiale prodotto a base di mucina per la pulitura pittorica superficiale, particolarmente efficace se

impiegata come lavaggio intermedio dopo la pulitura con enzimi o con saponi resinosi.

Formulati

Per asportare croste nere di piccolo spessore (1-2 mm) potrà essere utilizzato un preparato così formulato:

- 1000 g di acqua deionizzata;
- 50 g di carbosilmetilcellulosa (per dare consistenza tixotropica all'impasto);
- 30 g di bicarbonato di sodio (NaHCO₃);
- 50-100 g di EDTA (bisodico).

In alternativa AB 57; formulato messo a punto dall'ICR, dovrà presentare, preferibilmente, un PH intorno a 7,5 (sarà comunque sufficiente che il pH non superi il valore 8 così da eludere fenomeni di corrosione dei calcari e la eventuale formazione di sotto prodotti dannosi). Sarà composto da:

- 1000 cc. di acqua;
- 30 g di bicarbonato d'ammonio(Na₄HCO₃);
- 50 g di bicarbonato di sodio(NaHCO₃);
- 25 g di EDTA (bisodico);
- 10 cc. di desogen (sale d'ammonio quaternario, tensioattivo, fungicida);
- 60 g di carbosilmetilcellulosa.

La quantità di EDTA potrà essere variata e portata, se ritenuto necessario, a 100-125 g.

Alla miscela potranno essere aggiunte ammoniaca (NH₄OH) o trietanolammina (C₃H₄OH₃)N allo scopo di facilitare la dissoluzione di componenti "grassi" presenti nell'agente patogeno.

Dietro specifica indicazione della D.L. l'appaltatore potrà, inoltre, impiegare acido cloridrico per l'asportazione di solfato di calcio (rapporto con acqua 1/500); acido fosforico, fluoruri, fosfati e citrati per rimuovere macchie di ruggine su pietre silicee; soluzione satura di fosfato di ammonio (con pH portato a 6) per rimuovere macchie di ruggine su pietre calcaree.

Carbonato e Bicarbonato di Ammonio

Sali solubili in acqua, utilizzati in percentuali che potranno variare dal 5% al 100%. Detti prodotti, potranno essere utilizzati singolarmente o in composti (ad es., in combinazione con resine a scambio ionico). Sia il carbonato che il bicarbonato di ammonio presenteranno la capacità di decomporsi spontaneamente originando prodotti volatili (di norma questi sali risulteranno attivi per un lasso di tempo di circa 4-5 ore), la liberazione di ammoniaca conferirà al trattamento proprietà detergenti, mentre l'alcalinità (maggiore per il Carbonato che per il Bicarbonato) consentirà una graduale gelificazione di materiale di accumulo e vecchie patine proteiche e lipidiche, consentendone la rimozione dalla superficie. Questi sali eserciteranno, inoltre, un'azione desolfatante, riuscendo a trasformare il gesso, eventualmente presente sul supporto, in Solfato di Ammonio più solubile e facilmente asportabile con lavaggio acquoso. Se il materiale da asportare presenterà un'elevata percentuale di gesso, la concentrazione in acqua del carbonato o bicarbonato dovrà essere di tipo saturo (circa il 15-20% di sale in acqua deionizzata) mentre, per gli altri casi, basterà raggiungere il pH necessario (9 per il carbonato, 8 per il bicarbonato) con soluzioni meno sature (5-7% in acqua deionizzata). L'uso del Bicarbonato d'Ammonio (o di sodio) sarà sconsigliato nel caso di interventi su materiali particolarmente degradati, specie per i marmi (nei quali si può avere una facile corrosione intergranulare e decoesione dei grani di calcite superficiale) e i calcari sensibilmente porosi dove potrà incontrare difficoltà nel rimuovere i residui dell'impacco.

I criteri di accettazione saranno quelli enunciati nell'ultimo capoverso dell'articolo 15 dal presente capo, inoltre, la fornitura dovrà essere accompagnata da apposito foglio informativo che segnali il nome del fornitore e la rispondenza alle caratteristiche richieste.

Tensioattivi e Detergenti

Prodotti composti da molecole contenenti un piccolo gruppo polare idrofilo ed una più lunga catena liofila; queste molecole si orienteranno in modo da avere il primo gruppo (quello polare) immerso in acqua e la parte apolare nello strato di sporco. I tensioattivi saranno utilizzati allo scopo di diminuire la tensione superficiale dell'acqua così da aumentarne la "bagnabilità" e, di conseguenza, l'azione pulente. Essi, contrariamente da altre sostanze solubili in acqua, non si distribuiscono con uniformità nella massa ma si raggruppano selettivamente in maniera ordinata alla superficie della soluzione per tanto non richiedono, per essere efficienti, di una grande solubilità in acqua né di raggiungere un'alta concentrazione in tutto il volume.

Il detergente dovrà rispondere a svariate proprietà tra le quali:

- potere bagnante ovvero capacità di ridurre la tensione superficiale dell'acqua, facilitandone la penetrazione;
- potere dissolvente organico ovvero capacità di solubilizzare sostanze organiche (oli, grassi, proteine);
- potere disperdente ovvero capacità di tenere in sospensione le particelle di depositi inorganici non solubilizzati o disgregati;
- potere emulsionante ovvero capacità di emulsionare grassi ed oli;
- potere sequestrante e chelante ovvero capacità di legarsi ai sali di calcio e di magnesio per convertirli in sostanze solubili;
- potere tampone ovvero capacità di mantenere invariato il pH;
- potere battericida ovvero capacità di distruggere i microrganismi;
- potere sciacquante ovvero capacità di un detergente di essere asportato insieme allo sporco senza lasciare alcun residuo;

La sequenza di queste particolarità individuerà anche le fasi in cui si svilupperà l'azione detergente.

L'uso di tali prodotti dovrà essere autorizzato dalla D.L. I criteri di accettazione saranno quelli enunciati nell'ultimo capoverso dell'articolo 15 del presente capo inoltre, la fornitura dovrà essere accompagnata da apposito foglio informativo che segnali il nome del fornitore e la rispondenza alle caratteristiche richieste.

Resine a scambio ionico

Le resine a scambio ionico sono copolimeri stirene funzionanti con gruppi acidi (resine a scambio cationico) o basici (resine a scambio anionico) in grado di "agganciare" le sostanze ioniche presenti nel substrato a cui vengono applicati.

Le resine a scambio cationico (descialbante) funzioneranno come agenti di pulitura nei confronti di scialbature e incrostazioni calcaree di neoformazione "sequestrando" ioni Calcio al supporto cui verrà applicata in modo lento e delicato, garantendo, pertanto, un buon controllo del grado di pulitura.

Le resine a scambio anionico (desolfatante) risulteranno invece attive nei confronti di gesso e solfati su superfici lapidee e affreschi, l'Idrossido di Calcio che viene prodotto da questa reazione reagirà spontaneamente con l'anidride carbonica atmosferica convertendosi in Carbonato di Calcio con conseguente ricomposizione della tessitura carbonatica del substrato e azione consolidante riaggregante.

Questi pulitori saranno applicate in seguito a miscelazione con acqua demineralizzata o distillata in rapporto variabile a secondo sia del prodotto utilizzato sia della consistenza finale (più pastosa da applicare a spatola ovvero più liquida da applicare a pennello) descritta negli elaborati di progetto. Se non diversamente specificato negli elaborati di progetto dovranno essere utilizzati impasti miscelati entro la stessa giornata lavorativa

Sia le quantità di acqua, ottimali per la consistenza voluta dell'impasto, che la durata ed il numero delle applicazioni dovranno, necessariamente, essere ricercati di volta in volta, a seconda dei problemi di pulitura da affrontare, effettuando prove preliminari di trattamento su zone ridotte e tipologicamente significative delle superfici. I suddetti

campioni dovranno essere eseguiti dall'appaltatore sotto stretto controllo della D.L.

I criteri d'accettazione dovranno essere quelli enunciati nell'ultimo capoverso dell'articolo 15 del presente capo, inoltre, la fornitura dovrà essere accompagnata da apposito foglio informativo che segnali il nome del fornitore e la rispondenza alle caratteristiche richieste.

Addensanti e Supportanti

Questi prodotti garantiscono la gelificazione del solvente in modo da mantenerlo localizzato sulla superficie del manufatto policromo. In questo modo rendono l'operazione di pulitura più selettiva, e, allo stesso tempo, impediscono la penetrazione del solvente negli strati sottostanti, in più riducono il processo d'evaporazione, diminuendo l'inalazione del solvente da parte dell'operatore. In linea generale gli addensanti dovranno essere lavorati ed applicati a pennello per tempi variabili secondo il caso e rimossi a secco o a tampone leggermente imbevuto di solvente senza lasciare residui dannosi per l'opera. La densità del gel finale sarà controllata dall'operatore a seconda delle esigenze specifiche.

I supportanti fondamentalmente si dividono in due categorie: addensanti cellulósici e solvent-gel. La scelta di gelificare un solvente con un addensante cellulósico anziché per mezzo di solvent-gel potrà discendere da molteplici fattori come ad esempio, l'eventuale presenza di materiali particolarmente sensibili all'acqua renderà gli addensanti cellulósici preferibili ai solvent-gel che, al contrario, risulteranno più idonei (grazie all'azione blandamente tensioattiva) per procedure di pulitura più generiche di superfici pittoriche e non.

Addensanti cellulósici

Supportanti inerti cellulósici agiscono per rigonfiamento diretto della struttura cellulósica da parte del solvente puro o di loro miscele. La metilcellulosa si rileva più adatta per gelificare solventi polari (acqua, alcool ecc.) o miscele di questi, da utilizzarsi in concentrazione dal 2 al 4% p/v. L'etilcellulosa si rileva, invece, più adatta per solventi a polarità medio bassa (clorurati, chetoni, esteri ecc.) o apolari; la percentuale di utilizzo va da il 6% al 10% (p/v) a seconda dei casi.

Idrossi metil-propil cellulosa

Supportante cellulósico di enzimi o gelificazioni di solventi. Agisce da tensioattivo, diminuendo la tensione superficiale dell'acqua ovvero del solvente organico, amplificando il potere bagnante della soluzione e diminuendo il potere penetrante in un corpo poroso o la capacità di risalita capillare. Proprietà: modifica la viscosità di soluzioni, emulsioni e dispersioni acquose ed organiche dando vita a films elastici termoplastici, non appiccicosi, poco sensibili all'umidità da utilizzare per la pulitura di superfici policrome.

Solvent-gel

Sono costituiti da acido poliacrilico e ammina di cocco (art. 15.4 "prodotti chimici"). L'aggiunta del solvente scelto e di poche gocce d'acqua provocano il rigonfiamento del sistema e la formazione del gel.

Polpa di cellulosa

La polpa di carta ovverosia la pasta di cellulosa dovrà presentare un colore bianco, dovrà essere deresinata e ottenuta da cellulose naturali. Le fibre dovranno presentare un'elevata superficie specifica, ed un'altrettanto elevato effetto addensante, un comportamento pseudoplastico, una buona capacità di trattenere i liquidi e dimostrarsi insolubili in acqua ed in solventi organici. Un Kg di polpa di cellulosa dovrà essere in grado di trattenere circa 3-4 litri di acqua; minore sarà la dimensione della fibra (00, 40, 200, 600, 1000 m) maggiore sarà la quantità di acqua in grado di trattenere.

I criteri di accettazione dovranno essere quelli enunciati nell'ultimo capoverso dell'articolo 15 del presente capo inoltre, la fornitura dovrà essere accompagnata da apposito foglio informativo che segnali il nome del fornitore e la rispondenza alle caratteristiche richieste.

Argille assorbenti

Potranno essere utilizzate due tipologie di argilla: la sepiolite e l'attapulgitite, entrambe fillosilicati idrati di magnesio appartenenti al gruppo strutturale della paligorskite, risulteranno capaci di impregnarsi di oli e grassi senza operare azioni aggressive sulla superficie oggetto di intervento. La granulometria dei due tipi di argilla dovrà essere di almeno 100-220 Mesh. Sia l'attapulgitite che la sepiolite dovranno essere in grado di assorbire una grande quantità di liquidi (110-130%) in rapporto al loro peso (un kg di attapulgitite risulterà capace di assorbire 1,5 kg d'acqua senza aumentare di volume). Le argille assorbenti, rispetto alla polpa di cellulosa, presenteranno l'inconveniente di sottrarre troppo rapidamente l'acqua dalle superfici trattate. In presenza di pietre molto porose potrà essere indicato ricorrere alla polpa di cellulosa (più facile da rimuovere rispetto alle argille).

I suddetti prodotti dovranno essere preparati diluendoli esclusivamente con acqua distillata o deionizzata fino a raggiungere un "fango" a consistenza pastosa (con notevoli caratteristiche tixotropiche) in modo da consentirne la lavorazione in spessori di cm 2-3.

I criteri di accettazione saranno quelli enunciati nell'ultimo capoverso dell'articolo 15 del presente capo, inoltre, la fornitura dovrà essere accompagnata da apposito foglio informativo che segnali il nome del fornitore e la rispondenza alle caratteristiche richieste.

Impacchi biologici

Sono impasti da utilizzare su manufatti lapidei delicati o particolarmente decoesi, posti all'esterno, su quali non sarà possibile eseguire puliture a base di acqua nebulizzata senza arrecare ulteriori danni. I suddetti impacchi dovranno essere a base di argille assorbenti, contenenti prodotti a base ureica così composti:

- 1000 cc di acqua;
- 50 g di urea ($(\text{NH}_2)_2\text{CO}$);
- 20 cc di glicerina ($(\text{CH}_2\text{OH})_2\text{CHOH}$).

Il fango che si otterrà dovrà essere steso in spessori di almeno 2 cm da coprire con fogli di polietilene. I tempi di applicazione saranno stabiliti dall'appaltatore sotto il controllo della D.L. in base a precedenti prove e campionature.

Apparecchiatura Laser

L'apparecchiatura selettiva Laser (Light Amplification by Stimulated Emission of Radiation) ad alta precisione è utile per asportare depositi carbogessosi da marmi e da materiali di colore chiaro, oltre che depositi e patine superficiali da legno, bronzo, terrecotte ed intonaci.

Lo strumento sarà principalmente composto da due elementi: il gruppo laser ed il gruppo di raffreddamento. Il gruppo laser se separato dal gruppo di raffreddamento, dovrà essere allocato in idonea struttura concepita appositamente per le condizioni di cantiere (dotazione di ruote con gomme gonfiabili, anello di sollevamento ecc.).

Il raggio, secondo il tipo di apparecchio, potrà essere condotto sulla superficie da pulire utilizzando un braccio meccanico snodato (dotato, all'interno degli snodi, di una serie di specchi) della lunghezza di circa 2 m terminante con un utensile che l'operatore governa a mano per indirizzare il raggio sulla superficie o un sistema a fibre ottiche che conducono il raggio sino ad una pistola che verrà utilizzata direttamente dall'operatore (la distanza tra apparecchio e superficie dipenderà dalla lunghezza delle fibre ottiche utilizzate, normalmente si aggirerà sui 10-15 m); su questa sorta di pistola dovranno essere posizionati i sistemi di regolazione dell'emissione laser (più precisamente la regolazione dell'emissione di energia, la modulazione della frequenza di emissione graduabile in termini di colpi al secondo, e la focalizzazione del raggio sulla superficie del manufatto da pulire). L'apparecchio dovrà, in ogni caso, possedere buone doti di maneggevolezza, avere la possibilità di poter utilizzare diverse lunghezze d'onda (oltre alla classica 1064 anche 532, 355, 266 mm), di regolare l'emissione di energia per impulso (di norma variabile da 80 mJ a 900 mJ), la modulazione delle frequenze di emissione degli impulsi (di norma 1/2/5/10/20/50 Hz), la focalizzazione del raggio sulla superficie del manufatto da pulire.

Le apparecchiature laser potranno utilizzare essenzialmente due diversi regimi di funzionamento che corrisponderanno a diverse durate temporali di impulso:

- modalità Q-Swicking ad impulso corto (4-10 ns) atto alla rimozione diretta del deposito
- modalità Free Running con impulso lungo (200-1000 ms) con energie incidenti controllate, atte semplicemente a staccare il deposito dal substrato, da rimuovere successivamente con altre tecniche (bisturi).

Apparecchi di nuova generazione o in via di sperimentazione si collocano in una regione di durata di impulso intermedia ovvero short free running

L'apparecchiatura dovrà, essere esclusivamente utilizzata da personale altamente specializzato in grado di valutare attentamente i risultati ottenuti, eventualmente variando di volta in volta i parametri esecutivi ed applicativi (lunghezza d'onda, durata, ripetizione degli impulsi, energia del flusso, sezione trasversale, convergenza del fascio). In questo modo il laser potrà essere tarato in modo da ottenere risultati specifici (autolimitazione, selettività, discriminazione).

Le caratteristiche richieste all'apparecchiatura laser in relazione sia allo specifico utilizzo (pulitura di croste nere, depositi calcarei su reperti archeologici, incrostazioni su vetrate artistiche, discialbi su affreschi ecc.) sia al materiale (marmo, arenaria, calcare, intonaco affrescato, vetro ecc.) dovranno essere le seguenti:

- modello
- lunghezza d'onda (nm)
- energia/frequenza (mJ/ mm)
- frequenza d'impulsi (Hz).....
- diametro spot (mm)
- angolo di divergenza del fascio in relazione alla lunghezza d'onda
- durata impulso in relazione alla lunghezza d'onda (ns)
- dimensione testa laser (mm)
- peso testa laser (kg)
- dimensioni unità alimentazione (mm)
- dimensioni unità di raffreddamento (mm)
- peso unità di raffreddamento (kg)
- sistema di trasmissione del fascio
- lunghezza cavo (tra testa del laser ed unità di raffreddamento) (m)
- massima altezza operativa (tra testa del laser ed unità di raffreddamento) (m).....

Nota per il compilatore: completare la scheda e/o eliminare le caratteristiche superflue. Indicare, per ogni apparecchiatura laser (ovvero per ogni tipologia di utilizzo), le caratteristiche, i valori accettazione e gli eventuali metodi di controllo facendo riferimento alle norme UNI e/o CNR esistenti ed in loro mancanza a quelle della letteratura tecnica (in primo luogo le norme internazionali ed estere).

Biocidi

Prodotti da utilizzarsi per l'eliminazione di muschi e licheni. I suddetti prodotti dovranno, necessariamente, essere utilizzati con molta attenzione e cautela, dietro specifica indicazione della D.L. e solo dopo aver eseguito accurate indagini sulla natura del terreno e sul tipo di azione da svolgere oltre naturalmente all'adozione di tutte le misure di

sicurezza e protezione degli operatori preposti all'applicazione del prodotto. Questi prodotti potranno presentare, a seconda dei casi e delle indicazioni di progetto, le seguenti caratteristiche:

- azione selettiva e limitata alla specie da eliminare;
- tossicità limitata verso l'ambiente così da non alterare per tempi prolungati l'equilibrio del terreno interessato dall'azione disinfettante;
- atossicità nei riguardi dell'uomo;
- totale assenza di prodotti o componenti in grado di danneggiare l'organismo murario ovvero le porzioni intonacate;
- limitata durata dell'attività chimica;
- totale assenza di fenomeni inquinanti nei confronti delle acque superficiali e profonde.

Per indicazioni inerenti la scelta dei metodi di controllo del biodeterioramento si rimanda a quanto enunciato nel documento NorMaL 30/89, mentre per ulteriori informazioni sulla caratterizzazione, sull'efficacia e sul trattamento dei biocidi si rimanda a quanto enunciato nei documenti NorMaL 35/91, 38/93, 37/92.

Alghicidi, battericidi, fungicidi

COMPOSTI INORGANICI

1) *Perossido di idrogeno* (acqua ossigenata) utilizzato a 120 volumi risulterà adatto per sopprimere alghe e licheni su apparecchi murari. Presenta forti capacità ossidanti; potrà essere causa di sbiancamenti del substrato, ed agirà esclusivamente per contatto diretto. La sua azione non durerà nel tempo.

2) *Ipoclorito di sodio* (varechina) utilizzato in soluzione acquosa al 2%-7% per asportare alghe e licheni. La varechina potrà essere causa di sbiancamenti del materiale lapideo; inoltre, se non verrà interamente estratta dal materiale lapideo ne potrà determinare l'ingiallimento.

COMPOSTI organici

Formalina soluzione acquosa di aldeide formica, disinfettante utilizzato in soluzione acquosa al 5% per irrorare superfici attaccate da alghe verdi licheni e batteri.

COMPOSTI FENOLICI e derivati

1) Orto-fenil-fenolo (OPP) ed i suoi sali sodici (OPNa) sono attivi su un largo spettro di alghe, funghi e batteri; la loro tossicità potrà ritenersi tollerabile. L'orto-fenil-fenolo risulterà preferibile poiché presenterà una minore interazione con il supporto.

2) Di-clorofene prodotto ad amplissimo spettro, con tossicità molo bassa, non presenterà interazioni con il supporto anche se organico.

3) Penta-clorofenolo (PCP) ed i suoi sali sodici (PCPNa) utilizzati in soluzioni acquose al 1% presentano un largo spettro. La loro tossicità è al limite della tolleranza; la loro interazione con il supporto potrà determinare l'annerimento del legno ed il mutamento cromatico dei pigmenti basici.

COMPOSTI dell'ammonio quaternario

Derivati dell'ammonio quaternario (come il Benzetonio cloruro) da utilizzare in soluzione dal 2-4% in acqua demineralizzata per la disinfestazione di alghe, muschi e licheni, anche se per questi ultimi la sua efficacia risulterà, talvolta, discutibile. La miscelabilità in acqua del prodotto permette un elevato potere di penetrazione e di assimilazione dei principi attivi da parte dei microrganismi eliminandoli e neutralizzando le spore. Il benzetonio cloruro è di fatto un disinfettante germicida con spettro d'azione che coinvolge batteri, lieviti, microflora ed alghe. La sua azione risulterà energica ma non protratta nel tempo, in quanto non sarà in grado di sopprimere le spore; l'eventuale

presenza di nitrati ne ridurrà considerevolmente l'efficienza. Potrà essere utilizzato sia su pietra che su superfici lignee.

Erbicidi

Il controllo dello sviluppo della vegetazione infestante superiore potrà essere assicurato solo utilizzando prodotti che interverranno sulla fotosintesi, tali composti potranno, talvolta, essere indicati anche per la soppressione di certi tipi di alghe. Per la rimozione di vegetazione inferiore e superiore su apparecchi murari, se non diversamente specificato dagli elaborati di progetto, dovranno essere preferiti erbicidi non selettivi (ovvero che impediscano qualsiasi sviluppo vegetale) a base nitro-organica.

1) Solfato di ammonio prodotto da impiegare per il trattamento puntuale delle radici degli alberi così da trattenerne lo sviluppo.

2) Fluometuron da impiegare contro muschi e licheni in soluzioni acquose al 2%.

3) Simazina prodotto antigermitivo di preemergenza da utilizzare per impedire la crescita di vegetazione superiore, licheni e muschi presenta una azione preventiva per circa 1-2 anni. Da utilizzare preferibilmente in area archeologica.

4) Picloram erbicida non selettivo da impiegare per il controllo della vegetazione, dovrà, pertanto, essere impiegato con estrema cautela e solo dietro specifiche indicazioni della D.L. e degli organi di tutela del bene oggetto di trattamento.

5) Glyphosato diserbante sistematico da utilizzare per sopprimere licheni e piante superiori in soluzioni acquose al 2%. È l'unica molecola in grado di devitalizzare alla radice infestanti come gramigna e rovo. Dovrà essere applicato nel momento di massimo rigoglio vegetativo. Non presenterà, una volta terminato il trattamento, composti residui.

Tabella 14.1 Tabella riassuntiva dei biocidi e dei loro campi di applicazione

Biocidi	Alghe	Licheni	Funghi	Batteri	Piante
Perossido di idrogeno	+++	++	---	++	---
120 vol.					
Benzetonio cloruro	+++	++	---	++	---
Di-clorofene	+++	++	+	---	---
Penta-clorofenolo	+++	---	++	++	---
Formalina	+++	+++	++	+++	+
Fluometuron	+++	++	++	---	---
Simazina	---	++	+++	---	+++
Glyphosato	---	+++	---	---	+++

I criteri d'accettazione dei biocidi dovranno essere quelli enunciati nell'ultimo capoverso dell'articolo 15 del presente capo, inoltre, la fornitura dovrà essere accompagnata da apposito foglio informativo che segnali il nome del fornitore e la rispondenza alle caratteristiche richieste.

Articolo XIII.IV-16 MATERIALI IMPREGNANTI - GENERALITÀ

La procedura di impregnazione dei materiali costituenti le superfici esterne dei fabbricati sarà rivolta a tutelare le strutture architettoniche (ovvero archeologiche) da attacchi da agenti patogeni siano essi di natura fisica, chimica e/o meccanica. I “prodotti” da utilizzarsi per l’impregnazione dei manufatti potranno essere utilizzati quali pre-consolidanti, consolidanti e protettivi. All’appaltatore sarà, vietato utilizzare prodotti impregnanti senza la preventiva autorizzazione della D.L. e degli organi preposti alla tutela del bene in oggetto, nonché fare uso generalizzato delle suddette sostanze. Ogni prodotto potrà essere utilizzato previa esecuzione di idonee prove applicative eseguite in presenza della D.L. e dietro sua specifica indicazione.

La scelta dei suddetti prodotti dovrà riferirsi alla natura e alla consistenza delle superfici che potranno presentarsi: esenti di rivestimento con pietra a vista compatta e tenace ovvero con pietra a vista tenera e porosa; esenti di rivestimento in cotti a vista albasì e porosi, mezzanelli (dolci o forti) o ferrioli; esenti di rivestimento in calcestruzzo; rivestite con intonaci e coloriture realizzati durante i lavori o, infine, rivestite con intonaco e coloriture preesistenti.

Altri fattori che dovranno influenzare la scelta delle sostanze impregnanti dovranno essere quelli risultati a seguito della campagna diagnostica condotta, necessariamente, dall’appaltatore secondo quanto prescritto dalle raccomandazioni NorMaL e da quanto indicato dalla D.L. Ogni fornitura dovrà, in ogni caso, essere sempre accompagnata da una scheda tecnica esplicativa fornita dalla casa produttrice, quale utile riferimento per le analisi che si andranno ad eseguire. In specifico, le peculiarità richieste, in relazione al loro utilizzo, saranno le seguenti:

- atossicità;
- elevata capacità di penetrazione;
- resistenza ai raggi U.V.;
- buona inerzia chimica nei confronti dei più diffusi agenti inquinanti;
- assenza di sottoprodotti di reazione dannosi;
- comprovata inerzia cromatica (comunque da verificarsi in fase applicativa);
- traspirabilità al vapor d’acqua;
- assenza di impatto ambientale;
- sicurezza ecologica;
- soddisfacente compatibilità fisico-chimica con il materiale da impregnare;
- totale reversibilità dalla reazione di indurimento;
- facilità di applicazione;
- solubilizzazione dei leganti.

I prodotti di seguito elencati (forniti nei contenitori originali e sigillati), saranno valutati al momento della fornitura. La D.L. ai fini della loro accettazione, potrà procedere ai controlli (anche parziali) su campioni della fornitura ovvero richiedere un attestato di conformità. Per il campionamento dei prodotti ed i metodi di prova dovrà essere fatto riferimento alle norme UNI vigenti.

Impregnanti per il consolidamento

I prodotti impregnati da impiegarsi per il consolidamento e/o la protezione dei manufatti architettonici od archeologici, salvo eventuali prescrizioni o specifiche inerenti il loro utilizzo, dovranno possedere le seguenti caratteristiche comprovate da prove ed analisi da eseguirsi in situ o in laboratorio:

- elevata capacità di penetrazione nelle zone carenti di legante;
- resistenza chimica e fisica agli agenti inquinanti ed ambientali;

- spiccata capacità di ripristinare i leganti tipici del materiale oggetto di intervento senza dar vita a sottoprodotti di reazione pericolosi (quali ad es. sali superficiali);
- capacità di fare traspirare il materiale così da conservare la diffusione del vapore;
- penetrazione in profondità così da evitare la formazione di pellicole in superficie;
- “pot-life” sufficientemente lungo tanto da consentire l’indurimento solo ad impregnazione completata;
- perfetta trasparenza priva di effetti traslucidi;
- spiccata capacità a mantenere inalterato il colore del manufatto.

I prodotti consolidanti più efficaci per materiali lapidei (naturali ed artificiali) apparterranno fondamentalmente alla classe dei composti organici, dei composti a base di silicio e dei composti inorganici la scelta sarà in ragione alle problematiche riscontrate.

COMPOSTI ORGANICI

A differenza dei consolidamenti inorganici, che basano il loro potere consolidante sull’introduzione nel materiale di molecole simili a quelle del substrato lapideo naturale o artificiale con il quale devono legarsi, i consolidamenti organici eserciteranno la loro azione mediante un elevato potere adesivo, capace di saldare tra loro i granuli decoesi del materiale lapideo.

Questi composti, in gran parte dotati anche di proprietà idrorepellente e quindi protettive, saranno per lo più polimeri sintetici noti come “resine” le quali opereranno introducendosi all’interno del sistema capillare dei materiali dove si deporranno successivamente all’evaporazione del solvente (soluzione) o del veicolo (emulsioni) che le racchiude, dando vita ad una rete polimerica che circonda le particelle.

I suddetti composti potranno essere termo-plastici o termo-indurenti: i primi sono costituiti da singole unità polimeriche (sovente con struttura quasi lineare) non stabilmente legate una con l’altra ma connesse solo da deboli forze. Tali polimeri garantiranno una buona reazione ad urti e vibrazioni, non polimerizzando una volta penetrati nel materiale; manterranno, inoltre, una certa solubilità che ne garantirà la reversibilità, saranno, in genere adoperati per materiali lapidei, per le malte e per i legnami (nonché per la protezione degli stessi materiali e dei metalli); la loro applicazione avverrà distribuendo una loro soluzione (ovvero anche un’emulsione acquosa) magari associando altri componenti (tensioattivi, livellanti ecc.), la successiva evaporazione del solvente lascerà uno strato più o meno sottile di materiale consolidante. I polimeri termoplastici risulteranno spesso solubili in appropriati solventi (sovente funzionalizzanti come chetoni, idrocarburi clorurati, aromatici ecc.) e potranno essere, all’occorrenza plasmati attraverso un idoneo riscaldamento.

I prodotti termoindurenti (costituiti da catene singole che però sono in grado di legarsi fortemente tra loro dando vita ad una struttura reticolare che interessa tutta la zona di applicazione) avranno, al contrario, solubilità pressoché nulla, risulteranno irreversibili, piuttosto fragili e sensibili all’azione dei raggi U.V.; saranno, di norma, impiegati come adesivi strutturali. Al fine di migliorare il grado di reticolazione e di conseguenza le caratteristiche di aderenza può risultare utile operare una preliminare operazione di deumidificazione del supporto di applicazione.

Resine acriliche

Le resine acriliche sono composti termoplastici ottenuti dalla polimerizzazione di esteri etilici e metilici dell’acido acrilico e dell’acido meacrilico. Le caratteristiche dei singoli prodotti variano entro limiti abbastanza ampi in relazione al monomero (ovvero ai monomeri, se copolimeri) di partenza e la peso molecolare del polimero. La maggior parte delle resine acriliche liberano i solventi con una certa difficoltà e lentezza, pertanto un solvente ad evaporazione rapida come l’acetone (in rapporto 1:1), fornisce, generalmente, risultati migliori rispetto ad altri solventi tipo toluolo e xilolo (che inoltre presentano un grado di tossicità più elevato). Questa classe di resine presenterà una buona resistenza all’invecchiamento, alla luce, agli agenti chimici dell’inquinamento. Il loro potere adesivo è buono grazie alla polarità delle molecole, ma essendo polimeri termoplastici, non potranno essere utilizzati come adesivi strutturali; il limite risiede nella scarsa capacità di penetrazione, sarà, infatti, difficile raggiungere profondità superiori a 0,5-1 cm (con i solventi alifatici clorurati si possono ottenere risultati migliori per veicolare la resina più in profondità). Possiedono in

genere buona idrorepellenza che tenderà, però a decadere nel tempo; se il contatto con l'acqua si protrarrà per tempi superiori alle 90 ore, inoltre, sempre in presenza di acqua, tenderanno a dilatarsi pertanto, risulteranno adatte per superfici interne o quantomeno per superfici non direttamente esposte agli agenti atmosferici.

Resine acriliche solide: tra le resine acriliche da utilizzare in soluzione, se non diversamente specificato da indicazioni di progetto, si può ricorrere ad una resina acrilica solida a base di Etil-metacrilato/metil-acrilato fornita in scaglie diluibile in vari solventi organici tra i quali i più usati sono diluente nitro, acetone, clorotene, sarà anche miscibile con etanolo con il quale formerà una soluzione lattiginosa e film completamente trasparente. Questa resina grazie all'eccellente flessibilità, trasparenza, resistenza agli acidi, agli alcali, agli oli minerali, vegetali e grezzi, alle emanazioni dei prodotti chimici ed al fuoco può essere impiegata per il consolidamento di manufatti in pietra, legno, ceramica e come fissativo ed aggregante superficiale di intonaci ed affreschi interni. In linea generale la preparazione della soluzione dovrà seguire i seguenti passaggi: unire per ogni litro di solvente scelto dalla D.L. a seconda del tipo di intervento, da 20 fino a 300 g di resina solida, in un contenitore resistente ai solventi. Il solvente dovrà essere messo per primo nel recipiente di diluizione e mentre verrà tenuto in agitazione, si inserirà gradualmente la resina fino a perfetta soluzione. Sarà consigliabile tenere in agitazione la miscela ed operare ad una temperatura di oltre 15°C così da evitare che i tempi di dissoluzione siano troppo lunghi. Dovranno, inoltre, essere evitate le soluzioni superiori al 30% perché troppo vischiose. Se richiesta dagli elaborati di progetto potranno essere aggiunti nella soluzione quali agenti opacizzanti: cera microcristallina (fino al 47% del solido totale) o silice micronizzata (fino al 18% del solido totale). Orientativamente le percentuali di resina utilizzate p/v potranno essere: 2-5% per il preconsolidamento di elementi lapidei; 10% per il consolidamento del legno e per la verniciatura fissativa a spray di dipinti; 20% per il fissaggio di frammenti di pietra, stucco decoeso, tessere di mosaico ecc. mediante fazzoletti di garza di cotone; 30% per il fissaggio di scaglie in pietra o laterizio.

I criteri di accettazione dovranno essere quelli enunciati nell'ultimo capoverso dell'articolo 16 ("Materiali impregnati – generalità") del presente capo, inoltre, la fornitura dovrà essere accompagnata da apposito foglio informativo che segnali il nome del fornitore e la rispondenza alle caratteristiche richieste.

Resine epossidiche

A questa categoria appartengono prodotti a base di resine epossidiche liquide che presenteranno le seguenti caratteristiche: bassa viscosità, elevato residuo secco, esenti da solventi con reattività regolare, polimerizzabile a temperatura ambiente (12-15°C) ed in presenza di umidità. Questa classe di resine presenterà, inoltre, elevate caratteristiche di resistenza chimica (soprattutto agli alcali), meccanica e di adesione così da consentire il ripristino dell'omogeneità iniziale delle strutture lesionate. L'applicazione potrà avvenire a pennello, a tampone, con iniettori in ogni caso sotto stretto controllo dal momento che presenteranno un limitato pot-life. L'elevate caratteristiche meccaniche (in genere non compatibili con i materiali lapidei), la bassa permeabilità al vapore, il rapido invecchiamento con conseguente ingiallimento se esposte ai raggi U.V. non rende questo tipo di resine particolarmente adatto per superfici di materiali porosi quali pietra, legno, cotto, malta. Il loro impiego dovrà, pertanto, essere attentamente vagliato dall'appaltatore e sempre dietro specifica richiesta della D.L. orientativamente potranno essere messe in opera per il consolidamento/protezione di manufatti industriali, di superfici in cls e di costruzioni sottoposte ad un forte aggressione chimica.

I criteri di accettazione dovranno essere quelli enunciati nell'ultimo capoverso dell'articolo 16 ("Materiali impregnati – generalità") del presente capo, inoltre, la fornitura dovrà essere accompagnata da foglio apposito foglio informativo che segnali il nome del fornitore e la rispondenza alle caratteristiche richieste.

Resine fluorurate

A questa classe di resine appartengono diversi composti i più utilizzati sono i copolimeri fluorurati (ad es., copolimero vinilidene fluoro-esafluoropropene) con buone proprietà elastiche e grande stabilità chimica. Sono prodotti a doppia funzionalità consolidanti e protettivi idro ed oleorepellenti che non polimerizzano dopo la loro messa in opera in quanto già prepolimerizzati, pertanto non subiranno alterazioni nel corso dell'invecchiamento e di conseguenza non variano le loro proprietà. Questi composti presenteranno sia discrete doti di aggreganti superficiali, utili per il preconsolidamento di materiali decoesi come marmi, pietre, laterizi e d intonaci (anche se non potranno essere considerati veri e propri consolidanti nonostante presentino il vantaggio di creare una struttura "non rigida" attorno ai granuli degradati della pietra eludendo, in questo modo, così le tensioni dovute a sbalzi termici e ai differenti

coefficienti di dilatazione termica dei materiali), sia, soprattutto, protettive idrofobizzanti; risulteranno permeabili al vapore d'acqua, reversibili in acetone anidro e stabili ai raggi U.V.. Generalmente, saranno disciolte in solventi organici (ad es. acetone, acetato di butile ecc.) dal 2-3% fino al 7-10% in peso (la viscosità elevata consiglia tuttavia di utilizzare soluzioni a basse concentrazioni ad es., al 3% in 60% di acetone e 37% di Acetato di Butile) e potranno essere applicati a pennello o a spray in quantità variabili a seconda del tipo di materiale da trattare e della sua porosità.

I criteri di accettazione dovranno essere quelli enunciati nell'ultimo capoverso dell'articolo 16 ("Materiali impregnati – generalità") del presente capo, inoltre, la fornitura dovrà essere accompagnata da apposito foglio informativo che segnali il nome del fornitore e la rispondenza alle caratteristiche richieste.

Resine acril-siliconiche

Classe di prodotti a base di resine acriliche e siliconiche che, combinando le caratteristiche di entrambe le sostanze, risultano in grado di assolvere sia la funzione consolidante riaggregante (propria della resina acrilica), sia quella protettiva idrorepellente (propria di quelle siliconiche); inoltre, grazie alla bassa viscosità del composto, l'impregnazione, rispetto alle resine acriliche, avverrà più in profondità (fino a 4-5 cm). Disciolte in particolari solventi organici risulteranno particolarmente indicate per interventi di consolidamento su pietra calcarea, arenaria, per superfici intonacate di varia natura, su mattoni in laterizio, su marmi e manufatti in gesso, elementi in cemento, opere in cemento armato e legno dolce e duro purché ben stagionato ed asciutto. Questo specifico tipo di resina trova particolare utilizzo in presenza di un processo di degrado provocato dall'azione combinata da aggressivi chimici ed agenti atmosferici: la resina penetrando nel manufatto, lo consoliderà senza togliergli la sua naturale permeabilità al vapore acqueo e, formando un sottilissimo velo superficiale, lo proteggerà rendendolo idrorepellente e resistente all'azione degli agenti atmosferici ed ai raggi ultravioletti.

Le resine acril-siliconiche dovranno essere utilizzate con idonei solventi organici (di natura preponderalmente polari al fine di favorirne la diffusione) prescritti dal produttore o indicati dalla D.L. così da garantire una bassa viscosità della soluzione (25 ± 5 mPas a 25°C), il residuo secco garantito dovrà essere di almeno il 10%. L'essiccamento del solvente dovrà avvenire in maniera estremamente graduale in modo da consentire la diffusione del prodotto per capillarità anche dopo le 24 ore dalla sua applicazione.

Questa tipologia di resine non solo dovrà essere applicata su superfici perfettamente asciutte ma non potrà avere neanche in fase di applicazione (durante la polimerizzazione e/o essiccamento del solvente) contatti con acqua poiché questo fattore potrebbe comportare la formazione di prodotti secondari dannosi pertanto, dovrà essere cura dell'appaltatore proteggere tempestivamente dalla pioggia la superficie trattata prima, durante e dopo l'operazione di consolidamento. Al fine di evitare che il consolidante emetta il solvente troppo rapidamente e di conseguenza dia vita ad un film o una crosta sulla superficie del manufatto non sarà consentito operare con alte temperature (condizioni ottimali $15-25^\circ\text{C}$) o con diretto irraggiamento solare.

La suddetta resina dovrà presentare le seguenti caratteristiche:

- elevata penetrazione;
- elevata traspirabilità;
- resistenza agli agenti atmosferici;
- nessuna variazione ai raggi U.V.;
- impermeabile all'acqua;
- permeabile al vapore;
- essere in grado di aumentare la resistenza agli sbalzi termici (così da eliminare i fenomeni di decoesione);
- non ingiallirsi nel tempo.

I criteri di accettazione dovranno essere quelli enunciati nell'ultimo capoverso dell'articolo 16 ("Materiali impregnati – generalità") del presente capo, inoltre, la fornitura dovrà essere accompagnata da apposito foglio informativo che segnali il nome del fornitore e la rispondenza alle caratteristiche richieste.

Resine poliuretaniche

Prodotti termoplastici o termoindurenti; in relazione ai monomeri utilizzati in partenza, presenteranno buone proprietà meccaniche, buona adesività ma bassa penetrabilità. Il prodotto dovrà possedere un'accentuata idrofilia in modo da garantire la penetrazione per capillarità, anche su strutture murarie umide inoltre, dovrà essere esente da ingiallimento (non dovranno pertanto contenere gruppi aromatici), presentare un basso peso molecolare, un'elevata resistenza agli agenti atmosferici e ai raggi U.V., un residuo secco intorno al 3%, un indurimento regolabile fino a 24 ore posteriore all'applicazione nonché una reversibilità entro le 36 ore dall'applicazione.

Sovente si potranno utilizzare in emulsione acquosa che indurrà rapidamente dopo l'evaporazione dell'acqua. Messe in opera per mezzo di iniezioni, una volta polimerizzate, le resine poliuretaniche dovranno trasformarsi in schiume rigide, utili alla stabilizzazione di terreni all'isolamento delle strutture dagli stessi, a sigillare giunti di opere in cls, e a risarcire fessurazioni nelle pavimentazioni e nelle strutture in elevazione sia di cemento armato sia in muratura. Queste resine, oltre che come consolidanti, potranno essere adoperate come protettivi e impermeabilizzanti: utilizzando l'acqua come reagente, si rileveranno confacenti per occlusioni verticali extramurari contro infiltrazioni. Questa classe di resine potrà essere considerata una buona alternativa alle resine epossidiche rispetto alle quali presentano una maggiore flessibilità ed una capacità di indurimento anche a 0°C.

I criteri di accettazione saranno quelli enunciati nell'ultimo capoverso dell'articolo 16 ("Materiali impregnati – generalità") del presente capo, inoltre, la fornitura dovrà essere accompagnata da apposito foglio informativo che segnali il nome del fornitore e la rispondenza alle caratteristiche richieste.

COMPOSTI A BASE DI SILICIO

Silicati di etile

Più precisamente estere etilico dell'acido silicico sostanza monocomponente fluida, incolore, a bassa viscosità, dovrà essere applicato in diluizione in solventi organici in parte polari (alcoli) in parte non polari (ad es. acquaragia minerale pura), in percentuali (in peso) comprese fra 60% e 80%. Al fine di stabilire la quantità di prodotto da utilizzare si renderanno necessari piccoli test da eseguirsi su superfici campioni. Questi test serviranno, inoltre, da spia per determinare l'eventuale alterazione dell'opacità della pietra e della sua tonalità durante e subito dopo il trattamento.

Questo tipo di consolidante si rivelerà molto resistente agli agenti atmosferici e alle sostanze inquinanti, non verrà alterato dai raggi ultravioletti, e presenterà il vantaggio di possedere un elevato potere legante (dovuto alla formazione di silice amorfa idrata) soprattutto nei confronti di materiali lapidei naturali contenenti silice anche in tracce, quali arenarie, i tufi, le trachiti, ma anche su altri materiali artificiali quali i mattoni in laterizio, le terracotte, gli intonaci, gli stucchi, risultati positivi potranno essere ottenuti anche su materiali calcarei. Tale prodotto non risulta idoneo per il trattamento consolidante del gesso o di pietre gessose. Tra l'estere etilico dell'acido silicico e l'acqua che aderisce alle pareti dei capillari avviene una reazione che darà luogo alla formazione di gel di silice ossia un nuovo legante; come sottoprodotto si formerà alcol etilico che si volatilizzerà. La reazione chimica di consolidamento si completa entro circa 15-21 giorni dall'applicazione in condizioni normali (20°C e 50-60% di umidità relativa).

Il consolidamento con silicato di etile dovrà rispondere ai seguenti requisiti fondamentali:

- prodotto monocomponente non tossico e di facile applicazione;
- ottima penetrazione nel supporto lapideo da trattare, dovuta al suo basso peso molecolare e alla scelta della miscela solventi;
- essiccamento completo senza formazione di soste secondarie appiccicose e di conseguenza nessuna adesione di depositi;
- formazione di sottoprodotti di reazione non dannosi al materiale trattato;

- formazione di un legante minerale, stabile ai raggi U.V., e affine al materiale lapideo;
- impregnazione senza effetto filmogeno di conseguenza il materiale lapideo trattato dovrà rimanere permeabile al vapore;
- assenza di variazioni cromatiche dei materiali lapidei trattati;
- il legante formatosi (SiO_2) si presenterà resistente agli acidi e pertanto resisterà alle piogge ed alle condense acide.

L'impregnazione con silicato di etile dovrà essere evitata (se non diversamente specificato dagli elaborati di progetto) nel caso in cui: il materiale da trattare non risultasse assorbente, in presenza sia di elevate temperature

(> 25°C) che di basse temperature (< 10°C), con U.R. non > 70% e, se si tratta di manufatto esposto a pioggia, nelle quattro settimane successive al trattamento per questo, in caso di intervento su superficie esterne, si renderà necessario la messa in opera di appropriate barriere protettive.

I criteri di accettazione saranno quelli enunciati nell'ultimo capoverso dell'articolo 16 ("Materiali impregnati – generalità") del presente capo, inoltre, la fornitura dovrà essere accompagnata da apposito foglio informativo che segnali il nome del fornitore e la rispondenza alle caratteristiche richieste.

COMPOSTI INORGANICI

Presentano, generalmente, una grande affinità con i materiali da trattare; risulteranno duraturi, ma irreversibili e poco elastici. La loro azione avverrà tramite l'infiltrazione, in forma liquida, nel materiale oggetto del trattamento dove, per evaporazione del veicolo, la componente minerale del composto, precipitando, darà vita ad una rete che si legherà alle particelle minerali circostanti. Le caratteristiche fisico-chimiche del legame saranno, quindi, simili (anche se non sempre uguali) a quelle del legante perduto o degradato.

A seguito all'uso dei consolidanti inorganici potranno insorgere i seguenti inconvenienti: scarsa penetrazione all'interno del materiale lapideo da trattare (potrà provocare il distacco della crosta superficiale alterata e consolidata), scarsa resistenza agli stress meccanici (imputabile alla loro rigidità e fragilità), scarsa efficienza se la pietra risulterà totalmente decoesa da presentare fratture con distanze fra i bordi superiori a 100 micron.

Idrossido di calce (calce spenta)

La calce applicata alle malte aeree (ovvero sugli intonaci) e alle pietre calcaree in forma di latte di calce penetra nei pori riducendone il volume; aderendo alle superfici dei minerali componenti, dovrebbe presentare la capacità di risalirli tra loro. Il Carbonato di Calcio di neoformazione^{10#}, non eserciterà, tuttavia, la stessa azione cementante avvenuto durante il lento processo di carbonatazione della calce pertanto, la similitudine tra processo naturale e la procedura di consolidamento si limiterà ad essere un'affinità chimica.

Questo tipo di trattamento potrà presentare l'inconveniente di lasciare depositi biancastri di carbonato di calce sulla superficie dei manufatti trattati, che, se non diversamente specificato negli elaborati di progetto (ovvero se previsto un successivo trattamento protettivo con prodotti a base di calce ad es., scialbatura), dovranno essere rimossi. In linea di massima, il consolidamento a base d'Idrossido di Calcio potrà essere applicato su intonaci debolmente degradati, situati in luoghi chiusi o sottoposti a limitate sollecitazioni termiche e, in ogni modo, al riparo da acque ruscellanti e cicli di gelo/disgelo.

I criteri di accettazione dovranno essere quelli enunciati nell'ultimo capoverso dell'articolo 16 ("Materiali impregnati – generalità") del presente capo inoltre, la fornitura dovrà essere accompagnata da apposito foglio informativo che segnali il nome del fornitore e la rispondenza alle caratteristiche richieste.

Idrossido di bario (barite)

L'idrossido di Bario potrà essere utilizzato su pietre calcaree chiare e per gli interventi indirizzati a porzioni di intonaco dipinte a buon fresco di dimensioni ridotte quando vi sia l'esigenza di neutralizzare prodotti gessosi di alterazione. I vantaggi di questo prodotto sono sostanzialmente relativi al legante minerale, che verrà introdotto nel materiale e

nella desolfatazione che converte il CaSO_4 (altamente solubile) in BaSO_4 (insolubile)¹¹.

La porosità del materiale potrà essere ridotta solo parzialmente con il vantaggio nei riguardi dei meccanismi di alterazione legati all'assorbimento di acqua, ma non darà vita ad uno strato esterno impermeabile al vapore acqueo. Una controindicazione all'impiego di questo trattamento sarà rappresentata dal pericolo di sbiancamenti delle pietre o dei materiali scuri e nella formazione di patine biancastre superficiali, dovute alla precipitazione del Carbonato di Bario¹² causata dall'eventuale apporto diretto d'anidride carbonica. Questo "inconveniente" potrà essere facilmente evitato eliminando l'eccesso di Idrossido di Bario dalla superficie esterna dell'oggetto prima che precipiti il Carbonato di Bario. Sarà sconsigliato l'uso su materiali ricchi, oltre che di gesso, di altri sali solubili in modo da evitare possibili combinazioni che potrebbero produrre azioni degradanti.

Il trattamento con Idrossido di Bario viene spesso effettuato attraverso l'applicazione di soluzioni al 5-6% di sale in acqua demineralizzata supportate in forma di impacco in polpa di cellulosa per tempi variabili da caso a caso (dalle dodici alle quarantotto ore a seconda della permeabilità del substrato). L'elevata alcalinità ne impedisce l'applicazione in corrispondenza di pigmenti a base di rame, di lacche, e di leganti organici, materiali altamente sensibili a variazioni di pH.

I criteri di accettazione saranno quelli enunciati nell'ultimo capoverso dell'articolo 16 ("Materiali impregnati – generalità") del presente capo inoltre, la fornitura dovrà essere accompagnata da apposito foglio informativo che segnali il nome del fornitore e la rispondenza alle caratteristiche richieste.

Impregnanti per la protezione e l'impermeabilizzazione

I prodotti utilizzabili per i trattamenti di protezione, di norma, dovranno possedere le seguenti caratteristiche comprovate da prove ed analisi da eseguirsi in situ o in laboratorio:

- basso peso molecolare ed un elevato potere di penetrazione;
- buona resistenza all'attacco fisico-chimico degli agenti atmosferici;
- buona resistenza chimica in ambiente alcalino;
- assenza di effetti collaterali e della formazione di sottoprodotti di reazione dannosi (produzione di sali);
- perfetta trasparenza ed inalterabilità dei colori;
- traspirazione tale da non ridurre, nel materiale trattato, la preesistente permeabilità ai vapori oltre il valore limite del 10%;
- non tossicità.

I protettivi più efficaci per i materiali lapidei (naturali ed artificiali tipo intonaci e cotti) apparterranno fondamentalmente alla classe dei composti organici e dei composti a base di silicio, la scelta sarà in ragione alle problematiche riscontrate.

COMPOSTI ORGANICI

Resine fluorurate

Per le caratteristiche di questa resina si rimanda all'articolo precedente. I criteri di accettazione saranno, in ogni caso, quelli enunciati nell'ultimo capoverso dell'articolo 16 ("Materiali impregnati – generalità") del presente capo, inoltre, la fornitura dovrà essere accompagnata da apposito foglio informativo che segnali il nome del fornitore e la rispondenza alle caratteristiche richieste.

Resine acril-siliconiche

Per le caratteristiche di questa resina si rimanda all'articolo precedente. I criteri di accettazione saranno, in ogni caso,

quelli enunciati nell'ultimo capoverso dell'articolo 16 ("Materiali impregnati – generalità") del presente capo, inoltre, la fornitura dovrà essere accompagnata da apposito foglio informativo che segnali il nome del fornitore e la rispondenza alle caratteristiche richieste.

Resine poliuretatiche

Per le caratteristiche di questa resina si rimanda all'articolo precedente. I criteri di accettazione saranno, in ogni caso, quelli enunciati nell'ultimo capoverso dell'articolo 16 ("Materiali impregnati – generalità") del presente capo, inoltre, la fornitura dovrà essere accompagnata da apposito foglio informativo che segnali il nome del fornitore e la rispondenza alle caratteristiche richieste.

COMPOSTI A BASE DI SILICIO

Silani

Più precisamente alchil-alcossi-silani monomeri che date le ridotte dimensioni delle molecole (uguali a quelle dell'acqua), presenteranno ottima penetrabilità e saranno capaci di idrofobizzare i capillari più piccoli e di opporre resistenza alla penetrazione dei cloruri e dei sali solubili. Presenteranno la capacità di trattare superfici umide grazie alla possibilità di solubilizzazione in solventi polari quali alcoli ed acqua; generalmente utilizzati su supporti alcalini e silicei, risultano perciò convenienti su oggetti in cotto, materiali lapidei, tufo, intonaci in malta bastarda, mattoni crudi ecc.; il loro uso sarà sconsigliato su marmi carbonatici e intonaci di calce aerea. Normalmente saranno utilizzati in soluzioni di solvente con concentrazione in secco variabile dal 20% al 40% in peso; in casi particolari si potranno utilizzare anche al 10%.

Il loro impiego sarà, in ogni modo, abbastanza limitato in quanto la notevole volatilità del composto ed un'eventuale pioggia battente a breve distanza di tempo dal trattamento (in pratica prima della polimerizzazione) potranno distaccare gran parte del prodotto applicato, con il conseguente onere, necessario, di una maggior quantità di prodotto per avere gli effetti richiesti; inoltre, presenteranno l'inconveniente di generare un effetto perlante.

Questi prodotti potranno essere miscelati con silicato d'etile al fine di combinare le caratteristiche di entrambe le sostanze.

I criteri di accettazione saranno quelli enunciati nell'ultimo capoverso dell'articolo 16 ("Materiali impregnati – generalità") del presente capo, inoltre, la fornitura dovrà essere accompagnata da apposito foglio informativo che segnali il nome del fornitore e la rispondenza alle caratteristiche richieste.

Silossani (alchilsilossani oligomeri)

Più precisamente alchil-alcossi-silossani oligomerici ossia polimeri reattivi a basso peso molecolare. Potranno essere utilizzati sia in forma pura, cioè senza solvente, (in questo caso sarà consigliabile l'uso di monomeri piuttosto che quello di oligomeri o polimeri), sia in soluzione di solvente organico (generalmente con contenuto attivo del 5-10% in peso). Si rileverà efficace l'utilizzo su supporti compatti e scarsamente assorbenti; in funzione della loro particolare struttura chimica saranno in grado di infiltrarsi all'interno dei più fini capillari con un'elevata diffusione. Oltre all'ottima capacità di penetrazione i suddetti prodotti dovranno presentare le seguenti caratteristiche:

- elevata stabilità agli alcali ed ai raggi ultravioletti;
- passaggio invariato del vapore acqueo delle superfici trattate consegnate all'assenza di formazione di pellicola superficiale e nessuna occlusione dei capillari o dei pori dei supporti trattati;
- essiccazione fuori polvere per sola emissione del solvente veicolante;
- assenza di sottoprodotti di reazione, dandosi ai manufatti trattati;
- possibilità di trattamento di superfici leggermente umide;

- assenza di variazioni cromatiche delle superfici trattate.

Il trattamento ai silossani modificherà lo stato di tensione superficiale del sottofondo in modo tale che le gocce di pioggia scorreranno sulla superficie verticale senza imbibirla; inoltre, il trattamento non creerà una pellicola continua sul supporto, lasciando in questo modo al sottofondo la possibilità di traspirare, senza modificare l'equilibrio. L'elevata riduzione d'assorbimento dei sali da parte dei manufatti impregnati con silossani renderà il trattamento particolarmente indicato nei casi di risalita capillare nelle murature. Due, essenzialmente, saranno i fattori determinanti in favore dei silossani rispetto a silani: ovvero la più celere reazione per formare la materia attiva e la non perdita di materiale causata dall'evaporazione.

Questi prodotti potranno essere miscelati con silicato di etile al fine di combinare le caratteristiche di entrambe le sostanze, orientativamente una miscela idrorepellente consolidante potrà essere composta da il 7% di silossani ed il 60% di silicato di etile.

Gli alchilsilossani oligomeri potranno essere utilizzati anche in micro emulsioni acquose i componenti di una microemulsione saranno:

- una fase acquosa che costituiranno il liquido disperdente;
- una fase oleosa composta da silani, silossani e polisilossani;
- un emulsificante formato da polisilossani con gruppi funzionali a base di acetato di ammonio, lo sviluppo di acido acetico da questo composto durante l'essiccazione serve da agente catalitico dei siliconi;
- un co-emulsionante costituito da silani e silossani a basso peso molecolare

I criteri di accettazione saranno quelli enunciati nell'ultimo capoverso dell'articolo 16 ("Materiali impregnati – generalità") del presente capo, inoltre, la fornitura dovrà essere accompagnata da apposito foglio informativo che segnali il nome del fornitore e la rispondenza alle caratteristiche richieste.

COMPOSTI A BASE NATURALE

Olio di lino e Cere

L'Olio di lino è un prodotto essiccativo costituito per l'85-90% da gliceridi degli acidi grassi non saturi. Gli olii essiccativi si useranno, se non diversamente specificato, dopo essere stati sottoposti a una particolare cottura allo scopo di esaltarne il potere essiccativo. L'olio di lino dopo la cottura (a 150-300°C) dovrà presentarsi ben depurato, con un colore giallo-bruno rossastro perfettamente limpido, di odore forte ed amarissimo al gusto, scevro da adulterazioni con olio minerale, olio di pesce ecc. Non dovrà lasciare alcun deposito né essere rancido, e disteso sopra una lastra di vetro o di metallo dovrà essiccare completamente nell'intervallo di 24 ore. L'acidità massima ammessa dovrà essere in misura del 7%, impurità non superiore al 1% ed alla temperatura di 15°C presenterà una densità compresa fra 0,91 e 0,93. Troverà utilizzo prevalentemente per l'impregnazione del legno, di pavimenti e materiali in cotto.

Le cere potranno essere divise in tre categorie secondo la loro derivazione:

- cere animali derivanti da secrezioni animali o contenute in alcune parti di essi come nei cetacei, la più utilizzata è la cera d'api simile alle sostanze grasse, pur essendo di costituzione chimica diversa, non contiene glicerina e, a differenza dei grassi, saponifica difficilmente. È di colore giallo intenso, più o meno scura, rammollisce a circa 35°C, fonde a ca. 62°C e solidifica a 61°C, pH 20,7; infiammabile brucia senza lasciare residuo; insolubile in alcool freddo solubile a caldo in essenza di trementina negli oli grassi, benzene, cloroformio ecc., insolubile in acqua ma permeabile al vapore. Questi tipi di cera solubilizzeranno anche a distanza di tempo pertanto si rilevano reversibili;
- cere vegetali contenute all'interno o in superficie di fibre vegetali, più dure delle cere animali e presentano un'alta brillantezza (cera di cotone, di lino, di tabacco ecc.): cera carnuba (detta anche cera brasiliana), è un prodotto molto pregiato di colore giallo verdastro pallido o grigio giallognolo prodotto ricavato dall'essudazione delle foglie della palma del Brasile (copernicia cerifera o corypha cerifera), si presenta in pezzi duri ma fragili a seconda dell'untuosità al tatto si classifica grassa o magra. Solubile a caldo nei comuni solventi organici tipo alcool etilico, benzene, trementina, ragia minerale ecc.; punto di fusione 82-85°C. di norma difficilmente solubile a freddo, resistente e brillante sovente utilizzata per aumentare il punto di fusione delle altre cere o per dare più lucentezza e durezza ovvero per diminuire

l'effetto appiccicoso;

– cere minerali possono essere di origine fossile (cera montana, ozocerite) o frutto di sintesi del petrolio (paraffine): cera microcristallina miscela d'idrocarburi alifatici saturi a peso molecolare medio alto, punto di fusione da 90°C a 95°C, punto di goccia 106-110°C, si presenta come piccole scaglie bianche o leggermente giallognole con una particolare struttura microcristallina. Particolarità positive risiedono nell'elevato potere adesivo a freddo, l'inerzia chimica, ottima reversibilità ed idrorepellenza. Poco solubili a freddo nei solventi polari solubili a caldo e a freddo nei solventi clorurati e nell'essenza di trementina.

Le cere potranno essere impiegate in forma di soluzione o dispersione. Tutte le cere troveranno, in ogni caso, impiego ristretto nel trattamento dei materiali lapidei e porosi a causa dell'ingiallimento e dell'opacizzazione delle superfici trattate; inoltre, in presenza di umidità e carbonato di calcio, potranno dare luogo alla formazione di saponi che scoloriranno l'oggetto trattato. Se non diversamente specificato non andranno utilizzati su manufatti in esterno, esposti agli agenti atmosferici in quanto poco resistenti e possibili terreni di coltura per batteri ed altri parassiti. Le cere potranno trovare utilizzo nei trattamenti protettivi per strutture in legno e manufatti in cotto.

Oli e cere dovranno essere, se non diversamente specificato, applicati a pennello.

I criteri di accettazione saranno quelli enunciati nell'ultimo capoverso dell'articolo 16 ("Materiali impregnati – generalità") del presente capo, inoltre, la fornitura dovrà essere accompagnata da apposito foglio informativo che segnali il nome del fornitore e la rispondenza alle caratteristiche richieste.

Impregnanti per interventi di deumidificazione

La tipologia dei formulati impregnanti per questo tipo di trattamenti sarà varia (silossano oligomero in solvente alifatico dearomatizzato, microemulsione silosillanica in solventi eteropolari idrolizzati, silano in acqua demineralizzata ecc.), le caratteristiche che accrediteranno una buona miscela idrofobizzante dovranno essere:

- bassa tensione superficiale, bassa viscosità, basso peso specifico e buon potere bagnante al fine di conferire la massima facilità di penetrazione del liquido nella muratura;
- bassa velocità di polimerizzazione e capacità di polimerizzazione anche in presenza di acqua per consentire un rapido funzionamento della barriera ed evitare che, nel tempo successivo all'operazione, agenti estranei ne disperdano l'efficacia;
- valore di pH nullo, assenza di componenti tossici, nessuna efflorescenza in asciugatura.

In ogni caso i formulati dovranno rispettare i requisiti richiesti dalla Raccomandazione NorMaL 20/85.

I criteri di accettazione saranno quelli enunciati nell'ultimo capoverso dell'articolo 16 ("Materiali impregnati – generalità") del presente capo, inoltre, la fornitura dovrà essere accompagnata da apposito foglio informativo che segnali il nome del fornitore e la rispondenza alle caratteristiche richieste.

Articolo XIII.IV-17 MATERIALI VARI PER CONSOLIDAMENTI

Alcool polivinilico

Sostanza ad alto peso molecolare, solubile in acqua, alla quale si impartisce forte viscosità e proprietà emulsionanti. Si rileva poco solubile in solventi organici viene sovente utilizzato in miscele di acqua e alcool etilico denaturato (in soluzioni dal 3 al 10%) nelle operazioni di preconsolidamento per fissaggi di scaglie e/o frammenti oppure per fissaggi mediante velature con garza di cotone o carta giapponese.

Acetato di polivinile

Resina sintetica termoplastica, preparata per polimerizzazione dell'acetato di vinile, a sua volta ottenuto da acetilene e acido acetico. Utilizzata in soluzione dal 3 al 10% in alcool etilico o isopropilico oppure in miscele a base di acido etilico denaturato e acqua come fissativo di pellicole pittoriche o per eseguire "ponti di cucitura" di frammenti scaglie decoese. Punto di rammollimento 155-180°C, viscosità a 20°C della soluzione 20% in estere etilico dell'acido acetico 180-240 mPas.

Malta premiscelata per iniezione di consolidamento e riadesione di intonaci

Questo prodotto dovrà presentare un ottima penetrabilità nelle murature senza aver bisogno della preliminare bagnatura dei supporti. L'impasto dovrà essere composto da leganti idraulici naturali, chimicamente stabili e a bassissimo contenuto di sali solubili, inerti silicei, pozzolana superventilata e idonei additivi fluidificanti, ritentivi ed areanti. Dopo aver impastato energicamente per qualche minuto il premiscelato con acqua demineralizzata sarà consigliabile filtrare la boiaccia ottenuta al fine di eliminare eventuali piccoli grumi formatesi in fase di impasto. Il prodotto non dovrà essere addizionato nella preparazione e posa con nessun altro componente oltre all'acqua di impasto e non dovrà essere assolutamente aggiunta acqua una volta che avrà iniziato la presa. Sarà consigliabile utilizzare siringhe con aghi di tipo veterinario (diametro di uscita superiore ai 2 mm).

Le caratteristiche chimico-fisiche medie dovranno essere: peso specifico 1,02 kg/dm³, lavorabilità 2 h, bleeding assente, aderenza 0,8 N/mm², inizio presa a +20°C 24 h, fine presa a +20°C 48 h, resistenza a compressione a 28 gg 6 N/mm², resistenza a flessione a 28 gg 2 N/mm², modulo elastico 5000 N/mm², ritiro 0,7-1,8 mm, ritenzione acqua > 80%, permeabilità al vapore 6 m.

Malta premiscelata per riadesione e riempimento di vuoti in sistemi ornamentali

Questo prodotto dovrà presentare basso peso specifico (0,4 kg/dm³) e medie resistenze meccaniche così da risultare idoneo per eseguire riadesione di elementi privi di funzioni statiche e non appesantibili come intradossi di volte affrescate, stucchi e superfici musive. L'impasto dovrà essere composto da leganti idraulici naturali, chimicamente stabili e a bassissimo contenuto di sali solubili, pozzolana, perlite ventilata e idonei additivi fluidificanti, ritentivi ed areanti. Dopo aver impastato energicamente per qualche minuto il premiscelato con acqua demineralizzata sarà consigliabile filtrare la boiaccia ottenuta al fine di eliminare eventuali piccoli grumi formatesi in fase di impasto. Se non diversamente specificato questi prodotti dovranno essere iniettati entro 30 minuti dalla preparazione. Il prodotto non dovrà essere addizionato nella preparazione e posa con nessun altro componente oltre all'acqua di impasto e non dovrà essere assolutamente aggiunta acqua una volta che avrà iniziato la presa. Sarà consigliabile utilizzare siringhe di tipo veterinario prive di ago (diametro di uscita superiore ai 6 mm).

Le caratteristiche chimico-fisiche medie dovranno essere: peso specifico 0,4 kg/dm³, lavorabilità 4 h, bleeding assente, aderenza 0,9 N/mm², inizio presa a +20°C 20 h, fine presa a +20°C 44 h, resistenza a compressione a 28 gg 31 N/mm², resistenza a flessione a 28 gg 8 N/mm², modulo elastico 5200 N/mm², ritiro 0,4-1,2 mm, ritenzione acqua > 85%, permeabilità al vapore 3 m.

Malta premiscelata per iniezione di consolidamento strutturale di murature

Questo prodotto per iniezioni dovrà essere a base di calce idraulica naturale, priva di sali solubili, rafforzata con metacaolino purissimo ad alta reattività pozzolanica (od in alternativa con polvere di cocchio pesto) caricata con carbonato di calcio scelto e micronizzato, (o perlite superventilata se si ricerca una malta a basso peso specifico) a cui andranno aggiunti additivi quali ritenitori d'acqua di origine naturale e superfluidificanti al fine di poter iniettare la miscela a bassa pressione. Se non diversamente specificato l'acqua da utilizzare nell'impasto dovrà, essere demineralizzata. Il prodotto non dovrà essere addizionato nella preparazione e posa con nessun altro componente oltre all'acqua di impasto, possibilmente demineralizzata, e non dovrà essere assolutamente aggiunta acqua una volta che avrà iniziato la presa.

Le caratteristiche chimico-fisiche medie dovranno essere: peso specifico 1,4 kg/dm³, lavorabilità 2 h, bleeding trascurabile, aderenza 1,4 N/mm², inizio presa a +20°C 18 h, fine presa a +20°C 72 h, resistenza a compressione a 28 gg 13 N/mm², resistenza a flessione a 28 gg 3,5 N/mm², modulo elastico 11000 N/mm², temperatura massima durante l'indurimento < 30°C, ritiro 0,7-1,2 mm, ritenzione acqua > 70%, permeabilità al vapore 9 m.

Malte per betoncino di collaborazione statica

Questa malta premiscelata dovrà presentare un modulo elastico basso così da limitare eventuali inconvenienti legati all'instabilizzazione per carico di punta. A tal fine si potranno utilizzare malte a base di calce idraulica naturale caricata con inerti a comportamento pozzolanico (ad es., pozzolana, metacaolino, cocchio pesto ecc.), sabbie silicee (granulometria 0,1-2 mm) con l'eventuale aggiunta d'additivi aeranti naturali, fibre minerali inorganiche atossiche (così da ridurre le tensioni generate dall'evaporazione dell'acqua e limitare le fessurazioni da ritiro plastico) e espansivi minerali (così da controllare il ritiro igrometrico). Le malte, a ritiro compensato, da utilizzare per i betoncini dovranno in ogni caso presentare le seguenti caratteristiche:

granulometria inerti 0,1-2,0 mm, inizio presa 5 h, fine presa 15 h, resistenza a compressione a 28 giorni > 18 N/mm²; modulo elastico a 28 giorni <15000 N/mm²; espansione contrastata a 7 giorni > 300 mm/m; coefficiente di permeabilità al vapore < 150 m.

L'utilizzo di premiscelati a base di calce idraulica naturale o idraulica pozzolanica (calce aerea miscelata a cariche con reattività pozzolaniche), rispetto all'uso del cemento presenterà il vantaggio di ottenere un impasto più plastico e maggiormente lavorabile, inoltre l'uso della calce idraulica garantirà capacità di traspirazione delle pareti.

Articolo XIII.IV-18 MATERIALI COMPOSITI FRP

I prodotti denominati FRP (acronimo di Fiber Reinforced Polymers) sono "sistemi compositi" fibrosi a matrice polimerica. Il materiale base sarà il rinforzo fibroso costituito da lunghe fibre aventi un diametro di circa 8mm, accostate le une alle altre ed impregnate in situ con una matrice a base di resine (epossidiche o poliestere bicomponenti a bassa viscosità) che polimerizzeranno a temperatura ambiente o industrialmente mediante il processo di pultrusione. La matrice polimerica avrà il compito di trasferire le sollecitazioni alle fibre di rinforzo, di proteggere la fibra da attacchi di tipo chimico o meccanico o da variazioni di temperatura, ed infine, di dare forma al composito.

Le fibre, commercialmente prodotte, per la realizzazione dei FRP potranno essere di tre tipi:

- fibre di carbonio presentano elevata resistenza e rigidità, modesta sensibilità alla fatica, eccellente resistenza all'umidità ed agli agenti chimici; per contro presentano un modesto valore di deformazione ultima, bassa resistenza agli urti e sono danneggiabili all'intaglio, in conseguenza di una limitata deformabilità in direzione trasversale. Le fibre di carbonio potranno essere classificate in: ad alta tenacità (HT con $E < 250$ GPa), alto modulo (HM con $E < 440$ GPa), ed altissimo modulo (UHM con $E > 440$ GPa);
- fibre in vetro sono prodotte per estrusione, presenteranno un'elevata resistenza a trazione che però sarà accompagnata da una limitata resistenza ai carichi ciclici e da una forte sensibilità agli ambienti alcalini. I tipi di vetro comunemente utilizzati saranno il tipo E, il tipo S e ad alta resistenza chimica di tipo AR;
- fibre aramidiche sono di natura polimerica, oltre che per la buona resistenza e rigidità sono caratterizzate da un'ottima resistenza agli agenti chimici: una forte deperibilità delle caratteristiche meccaniche può essere causata dai raggi U.V. Le fibre aramidiche potranno essere classificate in: alto modulo (HM), ed altissimo modulo (UHM);
- fibre polivinilalcol (PVA) estremamente leggere e con una maggiore deformabilità rispetto alle fibre in vetro, presenteranno al contempo una maggiore capacità di sopportazione alle deformazioni e una grande compatibilità con il cemento.

Tabella 16.1 Caratteristiche meccaniche delle fibre

	CARBONIO	VETRO	ARAMIDE	POLIVINILALCOL
Resistenza a trazione	2500-4800 MPa	1800-3500 MPa	2800-3500 MPa	1400- MPa
Modulo Elastico (E)	200-600 GPa	70-85 GPa	80-140 GPa	29-30 GPa
Allungamento a rottura	1-2 %	3-4 %	2-3 %	6%
Densità	1,7-1,9 g/cm ₃	2,5 g/cm ₃	1,4 g/cm ₃	1,3 g/cm ₃

Le tipologie dei compositi FRP utilizzate saranno rappresentate da: i tessuti, le lamine e le barre.

I tessuti (utilizzabili nel rinforzo esterno a flessione, a taglio e per il confinamento a compressione) potranno essere realizzati in fibre secche (carbonio, aramide, vetro) unidirezionali (fibre orientate secondo un'unica direzione), bi-direzionali (fibre orientate secondo direzioni 0° e 90°) o bi-assiale (fibre inclinate a ±45°). Le larghezze delle strisce potranno variare da un minimo di 10 cm ad un massimo di 100 cm in tessuto di fibra con spessore a secco variabile a seconda della natura della fibra se non diversamente specificato (ad es., per fibre unidirezionali si potranno avere: carbonio circa 0,16 mm, vetro circa 0,23 mm, aramide circa 0,21 mm); anche il peso sarà variabile in rapporto al materiale ed alla tipologia della fibra (per es. fibre di carbonio unidirezionali peseranno circa 300-600 g/m², le fibre di carbonio bi-direzionali peseranno circa 230-360 g/m², mentre quelle bi-assiali circa 450-600 g/m²).

Le lamine (utilizzabili nel rinforzo esterno a flessione) rappresenteranno piattine pultruse in fibre secche (carbonio, aramide, vetro) di spessore superiore a quello del tessuto (rapporto circa 1:8 o superiore) e variabile (per le fibre di carbonio) da 1,4 a 50 mm così come la larghezza variabile da 50 a 150 mm.

Le barre (utilizzabili nel rinforzo interno a flessione come tiranti o come armature) potranno essere realizzate in fibra di carbonio, di vetro o di aramide con diametro circolare (f 5, 7, 10 mm) o rettangolare di varie sezioni (da 1,5 x 5 mm a 30 x 40 mm). Le suddette barre pultruse potranno presentare, se richiesto dagli elaborati di progetto, un'aderenza migliorata ottenuta mediante sabbiatura superficiale di quarzo sferoidale e spirallatura esterna. Questo tipo di prodotto dovrà, inoltre, presentare un'elevata durabilità nei confronti di tutti gli aggressivi chimici (quali ad es., idrossidi alcalini, cloruri e solfati).

A complemento di quanto specificato negli elaborati di progetto, o negli articoli relativi alla destinazione d'uso, i materiali compositi FRP si intenderanno forniti con le seguenti caratteristiche:

Tipologie dei compositi FRP

- tessuto 0;
- lamina 0;
- barra 0;

Tipologia di filamento

- carbonio 0;
- vetro 0;
- aramide 0;
- polivinilalcol 0;
- 0;

Orientamento fibre

- unidirezionale 0;
- bi-direzionale 0;

- bi-assiale 0;
- Spessore della fibra per il calcolo (mm) ;
- Larghezza nastro o lamina (mm) ;
- Peso fibra (g/m²) ;
- Densità fibra (kg/m³) ;
- Modulo Elastico (GPa) ;
- Tensione di rottura a Trazione fibra (MPa) ;
- Allungamento a rottura (%) ;
- Caratteristiche matrice polimerica ;
- Caratteristiche dell'adesivo ;

Nota per il compilatore: completare la scheda e/o eliminare le caratteristiche superflue. Indicare, per ogni tipologia di FRP, le caratteristiche, i valori accettazione ed i metodi di controllo facendo riferimento alle norme UNI e/o CNR esistenti ed in loro mancanza a quelle della letteratura tecnica (in primo luogo le norme internazionali ed estere).

I prodotti sopra elencati verranno considerati al momento della fornitura; la D.L. ai fini della loro accettazione potrà procedere a controlli (anche parziali) su campioni della fornitura oppure richiedere un attestato di conformità della fornitura alle prescrizioni indicate negli articoli specifici. In caso di contestazione si intende che le procedure di prelievo dei campioni, i metodi di prova e valutazione dei risultati saranno quelli indicati nelle norme UNI vigenti e in mancanza di queste ultime quelli indicati dalle norme estere o internazionali.

Articolo XIII.IV-19 MATERIALI PER COPERTURE – GENERALITÀ

Si definiscono prodotti per le coperture quelli utilizzati per realizzare lo strato di tenuta all'acqua nei sistemi di copertura e quelli usati per altri strati complementari.

Per la realizzazione delle coperture discontinue nel loro insieme si rinvia all'articolo sull'esecuzione delle coperture discontinue. I prodotti vengono di seguito considerati al momento della fornitura; la D.L. ai fini della loro accettazione potrà procedere a controlli (anche parziali) su campioni della fornitura oppure richiedere un attestato di conformità della fornitura alle prescrizioni indicate negli articoli specifici.

Nel caso di contestazione si intende che le procedure di prelievo dei campioni, i metodi di prova e valutazione dei risultati saranno quelli indicati nelle norme UNI vigenti e in mancanza di queste ultime quelli indicati dalle norme estere o internazionali.

Tegole e coppi di laterizio

Le tegole e coppi di laterizio per coperture ed i loro pezzi speciali si intenderanno denominate secondo le dizioni commerciali usuali (marsigliese, coppo, embrice ecc.). I prodotti di cui sopra dovranno rispondere alle prescrizioni del progetto, alle specifiche di cui alla norma UNI EN 1304 ("Tegole di laterizio per coperture discontinue – Definizioni e specifiche di prodotto") e in mancanza e/o a completamento alle prescrizioni di seguito riportate:

a) i difetti visibili potranno essere ammessi nei seguenti limiti:

- le fessure non dovranno essere visibili o rilevabili a percussione;
- le protuberanze e scagliature non dovranno avere diametro medio (tra dimensione massima e minima) maggiore di 15 mm e non dovrà esserci più di 1 protuberanza; è ammessa 1 protuberanza di diametro medio tra 7 e 15 mm ogni 2 dm² di superficie proiettata;
- sbavature tollerate purché non limitino il corretto assemblaggio;

- l'esame dell'aspetto e della confezione dovrà avvenire secondo le modalità di cui alla norma UNI 8635-1;
- b) sulle dimensioni nominali e forma geometrica saranno ammesse le seguenti tolleranze:
 - lunghezza (misurata secondo le prescrizioni della norma UNI 8635-2): $\pm 3\%$;
 - larghezza (misurata secondo le prescrizioni della norma UNI 8635-3): $\pm 3\%$ per tegole e $\pm 8\%$ per coppi;
- c) lo spessore dovrà essere determinato secondo le modalità di cui alla norma UNI 8635-5;
- d) la planarità, l'ortometria e la rettilineità dei bordi ed il profilo dovranno essere determinati secondo le modalità di cui alla norma UNI 8635, rispettivamente ai punti 5, 6 e 7;
- e) sulla massa convenzionale (misurata secondo le prescrizioni della norma UNI 8635-8) sarà ammessa una tolleranza del 15%;
- f) l'impermeabilità (norme UNI 8635-10 e UNI EN 539-1) dovrà essere tale da non permettere la caduta di goccia d'acqua dall'intradosso;
- g) la resistenza a flessione (forza F singola), misurata secondo le modalità di cui alla norma UNI EN 538, dovrà essere maggiore di 1000 N;
- h) per il carico di rottura (norma UNI 8635-13) il valore singolo della forza F dovrà essere maggiore di 1000 N ed il valore medio maggiore di 1500 N.

I criteri di accettazione saranno quelli dell'articolo 19 ("Materiali per coperture – generalità") del presente capo; in caso di contestazione si procederà secondo quanto indicato nell'ultimo periodo del suddetto articolo.

I prodotti dovranno essere forniti su appositi pallets, legati e protetti da azioni meccaniche e chimiche nonché dalla sporcizia che potrebbe degradarli durante la fase di trasporto, deposito e manipolazione prima della posa. Gli imballi, solitamente di materiale termoretraibile, dovranno contenere un apposito foglio informativo che segnali almeno il nome del fornitore e le indicazioni dei commi da a) ad h) nonché eventuali istruzioni complementari.

Lastre di pietra naturale

Le lastre in pietra naturale (ardesia, porfido, beole ecc.) dovranno rispondere alle caratteristiche di resistenza a flessione, resistenza all'urto, resistenza al gelo e disgelo, comportamento agli agenti inquinanti indicati per i prodotti in pietra naturale del presente capitolato (art. 9 "Pietre naturali e ricostruite"). La fornitura dovrà essere accompagnata da apposito foglio informativo che segnali il nome del fornitore e la corrispondenza alle caratteristiche richieste.

Se non diversamente specificato le lastre dovranno essere sagomate in forme il più possibile regolari, come spessori e formati, nei limiti concessi dalla natura della pietra e dalle tecniche di estrazione e taglio. La pendenza di messa in opera sarà superiore o uguale al 60%.

Per le lastre di ardesia o di altro materiale, comunque lavorabile a macchina, saranno richiesti formati regolari (quadrate, rettangolari, ad angolo acuto, ad arco ecc.), con dimensioni variabili a seconda della tipologia di copertura. Se non diversamente specificato le lastre di copertura in ardesia avranno le seguenti dimensioni:

- lastre con ganci dim. 57 x 40 x 0,8 cm o 57 x 30 x 0,8 cm;
- lastre alla francese dim. 40 x 40 x 1 cm;
- lastre alla genovese dim. 60 x 60 x 0,6 cm , 60 x 40 x 0,6 cm , 60 x 30 x 1 cm;
- lastre a squame di ardesia dim. 50 x 30 x 0,6 cm o 40 x 30 x 1 cm;
- ardesia rustica montana con diagonali dim. da 40 a 100 cm, spessore 1,5-2 cm.

Per le lastre a spacco sarà consentita la tipica irregolarità fermo restando nei limiti delle tolleranze prescritte dal progetto ovvero dichiarate dal fornitore ed accettati dalla D.L.

Scandole in legno

Le scandole in legno (preferibilmente di legno giovane con taglio radiale) dovranno rispondere alle caratteristiche di resistenza a flessione, a compressione, resistenza all'urto, comportamento agli agenti inquinanti indicati per i prodotti in legno del presente capitolato (art. 8 "Prodotti a base di legno"). In ogni caso dovranno essere utilizzati legnami di prima categoria; la fornitura dovrà essere accompagnata da apposito foglio informativo che segnali il nome del fornitore e la corrispondenza alle caratteristiche richieste.

Secondo le prescrizioni di progetto le scandole potranno essere del tipo spaccato (migliore durata nel tempo, consentono alla copertura di asciugarsi meglio grazie alle fibre rimaste intatte e alla superficie più scabra) o segato (saranno a prova di polvere, neve o pioggia di riporto, di contro saranno più facilmente attaccabili dall'umidità), di dimensioni e forme variabili (generalmente di forma rettangolari o più raramente trapezoidale nel caso di coperture di falda ad andamento curvilineo) si divideranno in:

- scandole fini: scandole spaccate in parallelo o segate cuneiformi nello spessore, verranno prodotte con lunghezza variabile tra i 120 e gli 800 mm, con larghezza variabile tra i 60 e i 350 mm e spessore alla base \geq a 7 mm; di norma posate con un minimo di tre strati con pendenze comprese tra i 17 e i 22°;
- scandole spesse: scandole di uguale spessore (\geq a 15 mm) prodotte con una lunghezza tra i 600 e i 900 mm e larghezza tra i 70 e i 300 mm.

Il peso ammesso per tutti i tipi di scandole di legno sarà 2,5 N/m². Per quanto concerne il colore inizialmente presenteranno il loro colore naturale mentre, con il passare del tempo, tenderanno al grigio più o meno scuro a causa dell'aggressione degli agenti atmosferici.

Se non diversamente specificato, le scandole dovranno essere posate in giunti di tre strati (nelle scanalature anche di quattro o cinque strati); sulle superfici del tetto dovranno essere utilizzate scandole di uguale lunghezza, nel caso di inclinazione della copertura inferiore ai 30° si utilizzeranno scandole più lunghe.

Il fissaggio degli elementi avverrà o mediante cavicchio in legno o mediante chiodatura: singola nel caso di scandole fini, doppia in tutti gli altri casi. La distanza del chiodo (maglio se a testa piatta con gambo scanalato di acciaio zincato o inossidabile) dal bordo non potrà superare i 50 mm o essere inferiore a 15 mm.

Tegole di cemento

Le tegole di cemento per coperture ed i loro pezzi speciali si intenderanno denominati secondo le dizioni commerciali usuali (portoghese, olandese, doppia romana, coppo di Francia ecc.) differenziandosi tra tegole "ad incastro" e "senza incastro". I prodotti di cui sopra dovranno rispondere alle prescrizioni del progetto e, in mancanza e/o completamento, alle prescrizioni di seguito riportate:

a) I difetti visibili saranno ammessi nei seguenti limiti:

- le fessure non saranno ammesse;
- le incavature non dovranno avere profondità maggiore di 4 mm (escluse le tegole con superficie granulata);
- le protuberanze potranno essere ammesse in forma lieve per tegole colorate nell'impasto;
- le scagliature saranno ammesse in forma leggera;
- le sbavature e deviazioni saranno ammesse purché non impediscano il corretto assemblaggio del prodotto;
- in ogni caso l'esame dell'aspetto e della confezione dovrà avvenire secondo le modalità di cui alla norma UNI 8635-1;

b) sulle dimensioni nominali e forma geometrica saranno ammesse le seguenti tolleranze:

- lunghezza (misurata secondo le prescrizioni della norma UNI 8635-2): \pm 1,5%;
- larghezza (misurata secondo le prescrizioni della norma UNI 8635-3): \pm 1%;
- ortometria (misurata secondo le prescrizioni della norma UNI 8635-6): scostamento orizzontale non maggiore dell'1,6% del lato maggiore;

– altre dimensioni dichiarate $\pm 1,6\%$;

c) lo spessore sarà determinato secondo le modalità di cui alla norma UNI 8635-5;

d) la planarità ed il profilo saranno determinati secondo le modalità di cui alla norma UNI 8635, rispettivamente ai punti 5 e 7;

e) sulla massa convenzionale (misurata secondo le prescrizioni della norma UNI 8635-8) risulterà ammessa la tolleranza del $\pm 10\%$;

f) l'impermeabilità (norma UNI 8635-10) non dovrà permettere la caduta di gocce d'acqua, dall'intradosso, dopo 24 h;

g) dopo i cicli di gelività (norma UNI 8635-11) la resistenza a flessione F dovrà essere maggiore od uguale a 1800 N su campioni maturati 28 giorni;

h) il carico di rottura a flessione del singolo elemento (norma UNI 8635-13) dovrà essere maggiore od uguale a 1000 N; la media dovrà essere maggiore od uguale a 1500 N;

I criteri di accettazione saranno quelli dell'articolo 19 ("Materiali per coperture – generalità") del presente capo; in caso di contestazione si procederà secondo quanto indicato nell'ultimo periodo del suddetto articolo.

I prodotti dovranno essere forniti su appositi pallets legati e protetti da azioni meccaniche, chimiche e sporizia che potrebbero degradarli durante le fasi di trasporto, deposito e manipolazione prima della posa.

Lastre di fibrocemento

– Le lastre di fibrocemento ovvero materiale composto da fibre e cemento nelle seguenti percentuali in volume: 40% legante (cemento Portland), 11% materiale additivo (polvere calcarea ovvero farina di calce, microsilice amorfa), 2% fibre armate (sintetiche organiche, alcool polivinilico, poliacrilonitrile), 5% fibre di processo (cellulosa), 12% acqua, 30% aria (pori); potranno essere dei seguenti tipi:

– lastre piane;

– lastre ondulate aventi sezione trasversale formata da ondulazioni approssimativamente sinusoidali in numero da 5 ad 8 creste per metro (più o meno) con spessore del materiale variabile da 6 mm a 6,5 mm (con tolleranza \pm di 0,6 mm); indipendentemente dalla larghezza, la lunghezza massima di fornitura dovrà essere di 310 cm per la lastra 5 e 250 cm per la lastra 8. Le lastre potranno essere con sezioni traslate lungo un piano o, esclusivamente nel caso della lastra 5, lungo un arco di cerchio (con raggio da 3 a 15 m). Le lastre ondulate potranno presentare, inoltre, lungo l'asse longitudinale di ogni singola onda, una reggetta (dim. circa 9 mm di larghezza per 1 mm di spessore) in polipropilene ad aderenza migliorata;

– lastre nervate, aventi sezione trasversale grecata, microdogata o caratterizzata da tratti piani e tratti sagomati.

Tutte e tre le tipologie potranno essere trattate in superficie in due modi:

a) con verniciatura coprente, dopo la presa dovrà essere applicata una seconda mano con acrilico puro sciolto in acqua; il rivestimento verrà applicato sulle lastre preriscaldate così da ottenere un'ottima adesione del colore (grigio cemento, nero ardesia, rosso coppo, verde foglia d'olivo), che si baserà su pigmenti inorganici, resistenti ai raggi U.V., quali gli ossidi di ferro;

b) senza trattamento superficiale, il trattamento di produzione, ovvero la pressatura, ridurrà le cellule aperte del lato a vista permettendo la messa in opera anche senza rivestimento.

I criteri di controllo dovranno essere quelli indicati dell'articolo 19 ("Materiali per coperture – generalità") del presente capo, in particolare:

1. Le lastre piane dovranno rispondere alle caratteristiche indicate nel progetto e, in mancanza od a integrazione, alle seguenti:

- a) larghezza 1200 mm, lunghezza scelta tra 1200, 2500 o 5000 mm con tolleranza $\pm 0,4\%$ e massimo 5 mm;
- b) spessori mm (scelto tra le sezioni normate) con tolleranza $\pm 0,5$ mm fino a 5 mm e $\pm 10\%$ fino a 25 mm;
- c) rettilineità dei bordi: scostamento massimo 2 mm per metro, ortogonalità 3 mm per metro;
- d) caratteristiche meccaniche (resistenza a flessione);
 tipo 1: 13 N/mm² minimo con sollecitazione lungo le fibre; 15 N/mm² minimo con sollecitazione perpendicolare alle fibre;
 tipo 2: 20 N/mm² minimo con sollecitazione lungo le fibre; 16 N/mm² minimo con sollecitazione perpendicolare alle fibre;
- e) massa volumica apparente:
 tipo 1: 1,3 g/cm³ minimo;
 tipo 2: 1,7 g/cm³ minimo;
- f) tenuta d'acqua con formazione di macchie di umidità sulle facce inferiori dopo 24 h sotto battente d'acqua ma senza formazione di gocce d'acqua;
- g) resistenza alle temperature di 120 °C per 2 h con decadimento della resistenza a flessione non maggiore del 10%.

Le lastre rispondenti alla norma UNI-EN 492-2002 ("Lastre piane di fibrocemento e relativi accessori per coperture – Specifiche di prodotto e metodi di prova") saranno considerate rispondenti alle prescrizioni predette ed, alla stessa norma dovrà essere fatto riferimento per le modalità di prova.

2. Le lastre ondulate dovranno rispondere alle caratteristiche indicate nel progetto ed, in mancanza o ad integrazione, a quanto di seguito riportato:

- a) facce destinate all'esposizione alle intemperie, lisce, bordi diritti e taglio netto e ben squadrate ed entro i limiti di tolleranza;
- b) caratteristiche dimensionali e tolleranze di forma secondo quanto dichiarato dal fabbricante ed accettato dalla direzione dei lavori; in mancanza vale la norma UNI 10636 ("Lastre ondulate di fibrocemento per coperture – Istruzioni per l'installazione");
- c) tenuta all'acqua con formazione di macchie di umidità sulle facce inferiori dopo 24 h sotto battente d'acqua ma senza formazione di gocce d'acqua;
- d) resistenza a flessione, secondo i valori dichiarati dal fabbricante ed accettati dalla direzione dei lavori (in mancanza vale la norma UNI 10636);
- e) resistenza al gelo, dopo 25 cicli in acqua a temperatura di +20 °C seguito da permanenza in frigo a -20 °C: non dovranno presentare fessurazioni, cavillature o degradazione;
- f) la massa volumica non dovrà essere minore di 1,4 kg/dm³.

Le lastre rispondenti alla norma UNI 10636 saranno considerate rispondenti alle prescrizioni predette ed, alla stessa norma si fa riferimento per le modalità di prova.

Gli accessori dovranno rispondere alle prescrizioni sopraddette per quanto attiene l'aspetto, le caratteristiche dimensionali e di forma, la tenuta all'acqua e alla resistenza al gelo.

Le lastre nervate dovranno rispondere alle caratteristiche indicate nel progetto ed, in mancanza o ad integrazione, a quelle indicate per le lastre ondulate.

Le lastre rispondenti alla norma UNI-EN 494-2002 ("Lastre nervate di fibrocemento e relativi accessori per coperture – Specifiche di prodotto e metodi di prova") saranno considerate rispondenti alle prescrizioni predette, ed alla stessa norma dovrà essere fatto riferimento per le modalità di prova.

Lastre di materia plastica rinforzata

Le lastre di materia plastica rinforzata o non rinforzata si intenderanno definite e classificate secondo le norme UNI vigenti. I prodotti di cui sopra dovranno rispondere alle prescrizioni del progetto ed in mancanza e/o completamento alle seguenti prescrizioni:

a) le lastre ondulate traslucide di materia plastica rinforzata con fibre di vetro dovranno essere conformi alla norma UNI 6774 e 6775;

b) le lastre di polistirene espanso sinterizzato a celle chiuse dovranno essere conformi alla norma UNI EN ISO 14631;

c) le lastre di polimetilmetacrilato (PMMA) ovvero in vetro acrilico dovranno essere conformi alla norma UNI EN ISO 7823-1 e potranno essere fornite in quattro tipi:

– lastre piane, compatte, trasparenti, bianche o colorate (giallo, marrone e arancio, rosso, blu, verde, grigio, nero) negli spessori da 1,5 mm a 25 mm,

– lastre piatte strutturate, incolore o colorate negli spessori da 3 a 8 mm,

– lastre ondulate, incolore o colorate

– lastre alveolari a doppia o tripla parete

d) le lastre di policarbonato (PC) dovranno essere conformi alle norme UNI vigenti ed in mancanza di queste ultime alle norme estere o internazionali; potranno essere fornite in quattro tipi:

– lastre piane, compatte trasparenti, bianche opaline o colorate (blu, verde, grigio, bronzo) negli spessori da 2 mm a 12 mm, con superficie liscia e brillante o strutturata dotata o non di trattamento superficiale (processo di coestrusione), da uno o entrambi i lati, di resistenza agli agenti atmosferici; resistenza al fuoco classe 1;

– lastre piane alveolari a doppia, tripla o quadrupla parete, incolore, opaline, bianche o color bronzo, negli spessori 4, 6, 8, 10 mm per le doppie pareti (monocamera), 8, 10, 16 mm per le triple pareti (bicamere), 16 mm e 25 mm per le tricamere; peso variabile da 0,8 a 3,7 kg/m² con coefficiente di trasmissione variabile da 4,1 a 1,7 Kcal/m²h°C. Le lastre potranno presentare un eventuale trattamento superficiale (processo di coestrusione) da un lato, di resistenza agli agenti atmosferici ovvero trattamento antigocciolamento. Le lastre a tripla parete (bicamere) potranno essere fornite anche nella versione curva con raggio minimo variabile da 200 cm a 350 cm e spessore variabile da 10 mm a 16 mm; resistenza al fuoco classe 1;

– lastre ondulate alveolari (a 6 o a 5 onde), incolore, bianche opaline o colorate (verde, bronzo) con spessore 3 mm (monocamera) o 6 mm (bicamera), con coefficiente di trasmittanza termica K variabile da 3,6 a 2,8 Kcal/m²h°C; con o senza trattamento superficiale (processo di coestrusione) da un lato, di resistenza agli agenti atmosferici; resistenza al fuoco classe 1;

– lastre grecate alveolari traslucide, bianche opaline o colorate (verde, bronzo) con spessore 4 mm (monocamera) o 10 mm (bicamera), con coefficiente di trasmittanza termica variabile da 3,6 a 2,5 Kcal/m²h°C; con o senza trattamento superficiale (processo di coestrusione) da un lato, di resistenza agli agenti atmosferici, resistenza al fuoco classe 1;

I criteri di accettazione dovranno essere quelli enunciati dell'articolo 19 ("Materiali per coperture – generalità") del presente capo, inoltre, la fornitura dovrà essere accompagnata da apposito foglio informativo che segnali il nome del fornitore e la rispondenza alle caratteristiche richieste.

Lastre a base di fibre organiche

Le lastre a base di fibre organiche si intenderanno definite e classificate secondo le norme UNI vigenti e la norma europea EN 534, tipo A. Rientreranno in questa categoria le lastre ondulate ovvero grecate o microdogate monostrato a base di fibre organiche bitumate e resinate spessore minimo 3 mm (ovvero 2,6 mm per le lastre sottocoppo o sottotegola), con colorazione della superficie variabile (in genere nero ardesia, rosso coppo, verde foglia di olivo, bruno testa di moro) comunque ottenuta mediante pigmentazione in pasta e successiva verniciatura protettiva.

I prodotti di cui sopra dovranno rispondere alle prescrizioni del progetto ed in mancanza e/o completamento alle seguenti prescrizioni (secondo EN 534, tipo A):

a) resistenza alla flessione sotto carico;

maggiore di 240 N/m² (per interasse da 620 mm)

maggiore di 350 N/m² (per interasse da 450 mm)

b) resistenza allo strappo da chiodo maggiore di 20 N;

c) resistenza al gelo, dopo 25 cicli in acqua a temperatura di +50 °C seguito da permanenza in frigo a -35 °C; non dovranno presentare alcun danno;

d) resistenza ai raggi U.V., dopo 100 cicli di 4 ore di radiazioni e 4 di condensazione a 50°C; non dovranno presentare alcun danno;

e) resistenza chimica: non si dovrà deteriorare a contatto con acidi, basi o sali;

f) dovranno superare le prove di resistenza all'urto (grandine), all'assorbimento d'acqua e all'impermeabilità.

La fornitura dovrà essere accompagnata da apposito foglio informativo che segnali il nome del fornitore e la rispondenza alle caratteristiche richieste.

Scandole bituminose

Le scandole bituminose per coperture ed i loro pezzi speciali si intenderanno denominate secondo le dizioni commerciali usuali (tegola a taglio dritto, a taglio a lamella ovvero ad arco curvo, a taglio a losanga, a taglio esagonale ecc.); dovranno comunque essere prodotti da intelaiature di bitume mediante impregnazione di una struttura portante (fibre di vetro ad alta grammatura - min. 125 g/m² -, lana di fibre artificiali, cartone di feltro grezzo, pasta di legno, tessuto non tessuto di poliestere ecc.) con bitume da distillazione, successivo rivestimento da ambo i lati con bitume da ossidazione o polimerico (polipropilene atattico) e, su di un lato, ulteriore rivestimento con scaglie di ardesia, basalto, sabbia di quarzo o granulato minerale così da resistere negli anni agli agenti atmosferici ed ai raggi U.V. Lo strato finale potrà essere lasciato del colore naturale o colorato mediante processo ceramico ad altissima temperatura con pigmenti inorganici, i colori disponibili saranno: rosso coppo, nero ardesia, verde foglia di olivo, grigio pietra, bruno testa di moro, blu prussia ecc. Dai telai finiti si tranceranno le scandole.

I prodotti di cui sopra dovranno rispondere alle prescrizioni del progetto, e alle specifiche di cui alla norma UNI EN 544.

Lastre di metallo

Le lastre di metallo ed i loro pezzi speciali si intenderanno denominati secondo la usuale terminologia commerciale. Essi dovranno rispondere alle prescrizioni del progetto (dimensioni, tipologia, rivestimento superficiale ecc.) in mancanza e/o a completamento alle seguenti caratteristiche:

a) i prodotti completamente supportati dovranno rispondere alle caratteristiche di resistenza al punzonamento, resistenza al piegamento a 360°; resistenza alla corrosione; resistenza a trazione. Le caratteristiche predette saranno quelle riferite al prodotto in lamina prima della lavorazione;

b) i prodotti autoportanti (compresi i pannelli, le lastre grecate o microdogate ecc.) oltre a rispondere alle prescrizioni predette dovranno soddisfare la resistenza a flessione secondo i carichi di progetto e la distanza tra gli appoggi;

c) le lamiera dovranno essere esenti da difetti visibili (quali scagliature, bave, ulcere, crateri, cricche ecc.) e da difetti di forma (svergolamenti, imbarcamenti, falcature ecc.) che ne potrebbero pregiudicare l'impiego e/o la messa in opera,

Nella categoria delle lastre in metallo rientreranno:

– le lastre (sia del tipo nervato sia piano) o le "scandole" di lamiera di alluminio di spessore non inferiore a 0,8 mm (ovvero 0,7 mm per le lastre integrate in pannelli coibenti); poste in opera naturali o con verniciatura.

- le lamiere di acciaio zincato (con profilo grecato, ondulato, microdogato ecc.) di spessore non inferiore a 0,6 mm (ovvero 0,45 mm per quelle integrate in pannelli coibenti), poste in opera senza protezione ovvero con verniciatura (ad es., rivestimento anticorrosivo ed insonorizzante a base bituminosa con o senza finitura esterna in scaglie di ardesia naturale o colorata) o plastificazione;
- le lastre (sia del tipo nervato sia piano) o le “scandole” in rame di spessore non inferiore a 0,8 mm (ovvero 0,6 mm per le lastre integrate in pannelli coibenti).
- I criteri di accettazione dovranno essere quelli enunciati dell’articolo 19 (“Materiali per coperture – generalità”) del presente capo; in caso di contestazione dovrà essere fatto riferimento alle norme UNI EN 501, UNI EN 502, UNI EN 505, UNI EN 507 per prodotti non autoportanti ed alle norme UNI EN 506, UNI EN 508-1/2/3 per prodotti autoportanti.

La fornitura dovrà essere accompagnata da apposito foglio informativo che segnali il nome del fornitore e la rispondenza alle caratteristiche richieste.

Articolo XIII.IV-20 MATERIALI PER IMPERMEABILIZZAZIONE – GENERALITÀ

Dovranno essere intesi come prodotti per impermeabilizzazioni e per coperture piane quelli che si presenteranno sotto forma di:

- a) membrane bituminose in fogli e/o rotoli da applicare a freddo od a caldo, in fogli singoli o pluristrato, si potranno scegliere in base al:
 - materiale componente (ad es.: bitume ossidato fillerizzato, bitume polimero elastomero, bitume polimero plastomero, etilene propilene diene, etilene vinil acetato ecc.);
 - materiale di armatura inserito nella membrana (ad es.: armatura vetro velo, armatura poliammide tessuto, armatura polipropilene film, armatura alluminio foglio sottile ecc.);
 - materiale di finitura della superficie superiore (ad es.: poliestere film da non asportare, polietilene film da non asportare, graniglie ecc.);
 - materiale di finitura della superficie inferiore (ad es.: poliestere non tessuto, sughero, alluminio foglio sottile ecc.).
- b) Membrane e vernici liquide e/o in pasta da mettere in opera a freddo od a caldo su eventuali armature (che restano inglobate nello strato finale) fino a formare in situ una membrana continua; si potranno classificare in:
 - mastici di rocce asfaltiche e di asfalto sintetico;
 - asfalti colati;
 - malte asfaltiche;
 - prodotti termoplastici;
 - soluzioni in solvente di bitume;
 - emulsioni acquose di bitume;
 - prodotti a base di polimeri organici.
- c) Membrane ondulate o microdogate sottocoppo o sottotegola, di norma realizzate in fibrocemento o in fibre organiche resinate.
- d) Membrane bugnate estruse in polietilene ad alta densità.

I prodotti di seguito elencati, dovranno essere valutati al momento della fornitura. La D.L. ai fini della loro accettazione, si potrà procedere ai controlli (anche parziali) su campioni della fornitura ovvero, richiedere un attestato di conformità. Per il campionamento dei prodotti ed i metodi di prova dovrà essere fatto riferimento ai metodi UNI esistenti.

Membrane (bitume/polimero)

Membrane per coperture e sottocoperture

Le membrane per coperture di fabbricati in relazione allo strato funzionale (definito secondo la norma UNI 8178) che costituiranno (ad es., strato di tenuta all'acqua, strato di tenuta all'aria, strato di schermo e/o barriera al vapore, strato di protezione degli strati sottostanti ecc.) dovranno, necessariamente, rispondere alle prescrizioni degli elaborati di progetto ed in mancanza, od a loro completamento, alle prescrizioni di seguito indicate.

a) Le membrane destinate a formare strati di schermo e/o barriera al vapore (norma UNI 9380) ovvero destinate a formare strati di continuità, di diffusione della pressione di vapore d'irrigidimento o ripartizione dei carichi, di regolarizzazione, di separazione e/o scorrimento o drenante (norma UNI 9168) dovranno soddisfare le seguenti caratteristiche tecniche:

- peso (g/m²) ;
- resistenza allo strappo da chiodo (N) ;
- resistenza alla rottura (N/5 cm) ;
- allungamento a rottura (%) ;
- permeabilità al vapore (g/m²/24h) ;
- valore sd (m) ;
- colonna d'acqua (mm) ;
- stabilità ai raggi UVA ;
- classe di reazione al fuoco ;

Nota per il compilatore: completare l'elenco e/o eliminare le caratteristiche superflue. Indicare i valori di accettazione ed i metodi di controllo per ogni singola tipologia di membrana scelta facendo riferimento alle norme UNI e/o CNR esistenti ed in loro mancanza a quelle della letteratura tecnica (in primo luogo le norme internazionali ed estere).

b) Le membrane destinate a formare strati di tenuta all'acqua ovvero, destinate a formare strati di protezione dovranno soddisfare oltre le caratteristiche tecniche sopraccitate anche quanto di seguito elencato (norme UNI 8629 varie parti):

- resistenza al punzonamento statico ;
- resistenza al punzonamento dinamico ;
- flessibilità a freddo ;
- stabilità dimensionale a seguito di azione termica ;
- stabilità di forma a caldo (esclusi prodotti a base di PVC, EPDM, IIR) ;
- comportamento in acqua ;
- impermeabilità giunzioni in aria ;
- resistenza all'azione perforante delle radici ;
- invecchiamento termico in aria ed acqua ;
- resistenza all'ozono (solo per polimeriche e plastomeriche) ;
- resistenza ad azioni combinate (solo per polimeriche e plastomeriche) ;
- l'autoprotezione minerale deve resistere all'azione di distacco (solo per le membrane destinate a formare strati di protezione protettiva).

Nota per il compilatore: completare l'elenco e/o eliminare le caratteristiche superflue. Indicare i valori di accettazione

ed i metodi di controllo per ogni singola tipologia di membrana scelta facendo riferimento alle norme UNI e/o CNR esistenti ed in loro mancanza a quelle della letteratura tecnica (in primo luogo le norme internazionali ed estere).

Membrane a base di elastomeri e di plastomeri

Le guaine a base di elastomeri e di plastomeri potranno essere utilizzate per varie classi di impiego purché siano conformi alle caratteristiche previste nelle varie parti della norma UNI 8898. I suddetti prodotti si classificheranno in:

- a) membrane in materiale elastomerico¹³ senza armatura;
- b) membrane in materiale elastomerico dotate di armatura;
- c) membrane in materiale plastomerico¹⁴ flessibile senza armatura.
- d) membrane in materiale plastomerico flessibile dotate di armatura;
- e) membrane in materiale plastomerico rigido (ad es. polietilene ad alta o bassa densità, reticolato o non, polipropilene);
- f) membrane polimeriche a reticolazione posticipata (ad es. polietilene clorosol fanato) dotate di armatura;
- g) membrane polimeriche accoppiate ossia, membrane polimeriche accoppiate o incollate sulla faccia interna ad altri elementi aventi funzioni di protezione o altra funzione particolare, comunque non di tenuta. In questi casi, qualora la parte accoppiata all'elemento polimerico impermeabilizzante avrà importanza fondamentale per il comportamento in opera della membrana, le prove dovranno essere eseguite sulla membrana come fornita dal produttore.

A complemento di quanto specificato negli elaborati di progetto, o negli articoli relativi alla destinazione d'uso, le membrane a base di elastomeri e di plastomeri si intenderanno fornite con le seguenti caratteristiche:

- punto di rammollimento
- tipo di armatura
- larghezza
- lunghezza
- spessore
- massa areica (kg/m²)
- flessibilità a freddo
- stabilità di forma a caldo
- resistenza a trazione
- carico di rottura longitudinale (N/5 cm)
- carico di rottura trasversale (N/5 cm)
- allungamento a rottura longitudinale (%)
- allungamento a rottura trasversale (%)
- resistenza al punzonamento statico
- resistenza al punzonamento dinamico.....
- comportamento in acqua
- permeabilità al vapore acque
- impermeabilità giunzioni in aria

Nota per il compilatore: completare l'elenco e/o eliminare le caratteristiche superflue. Indicare, per ogni singola

tipologia di membrana, i valori di accettazione ed i metodi di controllo facendo riferimento alle norme UNI e/o CNR esistenti ed in loro mancanza a quelle della letteratura tecnica (in primo luogo le norme internazionali ed estere).

Membrane liquide o in pasta

I prodotti liquidi o in pasta dovranno essere destinati, fondamentalmente, per realizzare strati di tenuta all'acqua (ma anche altri strati funzionali della copertura piana) a secondo del materiale costituente, dovranno rispondere alle prescrizioni di seguito indicate. I criteri di accettazione saranno quelli indicati nell'articolo 20 ("Prodotti per impermeabilizzazioni") del presente capo, inoltre, la fornitura dovrà essere accompagnata da apposito foglio informativo che segnali il nome del fornitore e la rispondenza alle caratteristiche richieste.

I suddetti prodotti saranno identificati e dovranno rispondere alle relative norme UNI come di seguito indicato:

- a) bitumi da spalmatura per impermeabilizzazioni (in solvente e/o emulsione acquosa) dovranno soddisfare i limiti specificati, per i diversi tipi, alle prescrizioni della norma UNI 4157;
- b) malte asfaltiche per impermeabilizzazione dovranno assolvere alla norma UNI 5660 FA 227;
- c) asfalti colati per impermeabilizzazioni dovranno assolvere alla norma UNI 5654 FA 191;
- d) mastice di rocce asfaltiche per la preparazione di malte asfaltiche e degli asfalti colati dovrà assolvere alla norma UNI 4377 FA 233;
- e) mastice di asfalto sintetico per la preparazione delle malte asfaltiche e degli asfalti colati dovrà assolvere alla norma UNI 4378 FA 234;
- f) prodotti fluidi od in pasta a base di polimeri organici (bituminosi, epossidici, poliuretanic, eossi-poliuretanic, eossi-catrame, polimetencatrame, polimeri clorurati, acrilici, vinilici, polimeri isomerizzati) dovranno essere valutati in base alle caratteristiche seguenti ed i valori dovranno rispondere ai limiti riportati; in assenza di indicazioni sui limiti, avranno valore quelli dichiarati dal produttore nella sua documentazione tecnica ed accettati dalla D.L.

I criteri d'accettazione dovranno essere quelli indicati nell'articolo 20 ("Prodotti per impermeabilizzazioni") del presente capo.

A complemento di quanto specificato negli elaborati di progetto, o negli articoli relativi alla destinazione d'uso, i materiali liquidi o in pasta fornito in barattolo (prima all'applicazione) si intenderanno forniti con le seguenti caratteristiche:

- viscosità in minimo,
- massa volumica kg/dm³ minimo massimo .. ,
- contenuto di non volatile % in massa minimo,
- punto di infiammabilità minimo (%),
- contenuto di ceneri massimo (g/kg)

Nota per il compilatore: completare l'elenco e/o eliminare le caratteristiche superflue. Indicare i valori di accettazione ed i metodi di controllo facendo riferimento alle norme UNI e/o CNR esistenti ed in loro mancanza a quelle della letteratura tecnica (in primo luogo le norme internazionali ed estere).

Caratteristiche di comportamento da verificare in situ o su campioni significativi di quanto realizzati in situ:

- spessore dello strato finale in relazione al quantitativo applicato per ogni metro quadrato minimo (mm) ;
- valore dell'allungamento a rottura minimo (%) ;
- resistenza al punzonamento statico o dinamico: statico minimo (N) ;
- dinamico minimo (N) ;
- stabilità dimensionale a seguito di azione termica, variazione dimensionale massima (%)..... ;

- impermeabilità all’acqua, minima pressione di (kPa) ;
- comportamento all’acqua, variazione di massa massima in (%) ,
- invecchiamento termico in aria a 70°C, variazione della flessibilità a freddo tra prima e dopo il trattamento massimo °C ;
- invecchiamento termico in acqua, variazione della flessibilità a freddo tra prima e dopo il trattamento massimo °C ;

Nota per il compilatore: completare l’elenco e/o eliminare le caratteristiche superflue. Indicare i valori di accettazione ed i metodi di controllo facendo riferimento alle norme UNI e/o CNR esistenti ed in loro mancanza a quelle della letteratura tecnica (in primo luogo le norme internazionali ed estere).

Membrane ondulate

Le membrane o meglio le lastre ondulate o microdogate da utilizzare come sottotegola o sottocoppo potranno essere costituite da:

- a) monostrato di fibre organiche bitumate e resinate spessore variabile da 2,4 a 2,6 mm;
- b) lastra lamellare multistrato successivamente bitumata sottovuoto spessore da 1,8 a 2,2 mm;
- c) lastra in fibrocemento ecologico spessore circa 6,5 mm; le lastre potranno presentare, lungo l’asse longitudinale di ogni singola onda, una reggetta in polipropilene ad aderenza migliorata.

Le suddette tipologie di lastre sottocoppo dovranno comunque assicurare le seguenti caratteristiche tecniche:

- ventilazione dell’assito di copertura sottostante i coppi e le tegole;
- adeguato isolamento termico alla copertura;
- essere indeformabili, fonoassorbenti e imputrescibile ed impermeabili all’acqua;
- presentare un’elevata resistenza meccanica ai cicli di gelo e disgelo;
- garantire (grazie all’opportuna sagomatura specifica per la tipologia di manto) un perfetto alloggiamento dei coppi o delle tegole di copertura.

I criteri d’accettazione saranno quelli indicati nell’articolo 20 (“Prodotti per impermeabilizzazioni”) del presente capo, inoltre, la fornitura dovrà essere accompagnata da apposito foglio informativo che segnali il nome del fornitore e la rispondenza alle caratteristiche richieste.

Membrane bugnate

Le membrane bugnate dovranno essere realizzate in polietilene estruso ad alta densità (HDPE); grazie ai rilievi (di altezza variabile da un minimo di 8 mm ad un massimo di 20 mm) semiconici realizzeranno un sistema di drenaggio ad intercapedine ventilata per la protezione delle strutture controterra. Le suddette membrane dovranno altresì, svolgere un’azione antiradicale, resistere agli urti, essere insensibili alle basse temperatura (fino a -30°C), resistere agli agenti chimici, non inquinare le eventuali falde acquifere, resistere alla contaminazione di funghi e batteri essere, infine, non degradabili. Le stesse membrane potranno essere munite di strato in geotessile in polipropilene a filo continuo drenante a pressione stabile accoppiato alle bugne con il fine di filtrare le particelle di terreno impedendo così l’intasamento della rete di canali della struttura a bugne.

I criteri d’accettazione saranno quelli indicati nell’articolo 20 (“Prodotti per impermeabilizzazioni”) del presente capo, inoltre, la fornitura dovrà essere accompagnata da apposito foglio informativo che segnali il nome del fornitore e la rispondenza alle caratteristiche richieste.

Articolo XIII.IV-21 VETRI E CRISTALLI

Rientrano in questa categoria i prodotti ottenuti dalla trasformazione e lavorazione del vetro; detti prodotti si divideranno in tre principali categorie: lastre piane, vetri pressati, prodotti di seconda lavorazione.

I vetri e i cristalli dovranno essere, per le richieste dimensioni: di un solo pezzo, di spessore uniforme, di prima qualità, perfettamente incolori molto trasparenti, privi di scorie, bolle, soffiature, ondulazioni, nodi, opacità lattiginose, macchie e di qualsiasi altro difetto.

Per le definizioni rispetto ai metodi di fabbricazione, alle loro caratteristiche, alle seconde lavorazioni, nonché per le operazioni di finitura dei bordi si farà riferimento alle norme UNI vigenti; in particolare i vetri per l'edilizia piani e trasparenti dovranno rispondere per il vetro colato e laminato grezzo, vetro tirato lucido, vetro trasparente float, vetro stampato armato, vetro profilato armato e non armato alla norma UNI EN 572 (parti 1-7)

In relazione agli spessore (espressi in mm) i suddetti prodotti potranno denominarsi come segue:

- sottile (semplice) 2 (1,8-2,2);
- normale (semi-doppi) 3 (2,8-3,2);
- forte (doppio) 4 (3,7-4,3);
- spesso (mezzo cristallo) 5-8;
- ultraspeso (cristallo) 10-19.

Per quanto riguarda i vetri piani temprati (ovvero trattati termicamente o chimicamente in modo da indurre negli strati superficiali tensioni permanenti) si farà riferimento oltre che alle indicazioni di progetto alle norme UNI vigenti

I vetri piani stratificati (ovvero formati da due o più lastre di vetro e uno o più strati interposti di materia plastica che incollano tra loro le lastre di vetro per l'intera superficie) potranno essere richiesti con prestazioni antivandalismo ed anticrimine fino a prestazioni antiproiettile. Il loro spessore varierà in base al numero ed allo spessore delle lastre costituenti, di conseguenza si classificheranno in base alla loro resistenza alle sollecitazioni meccaniche.

Per i vetri piani uniti al perimetro (vetrocamera) costituiti da due lastre di vetro unite tra loro lungo il perimetro a mezzo di adesivi, con interposizione di distanziatore, in modo da formare una o più intercapedini contenenti aria o gas disidratati, dovrà esser fatto riferimento, oltre che alle indicazioni di progetto, alla norma UNI vigenti.

Per i vetri pressati per vetrocemento armato (a forma cava od a forma di camera d'aria) si farà riferimento, oltre che alle indicazioni di progetto, alle norme UNI vigenti.

I prodotti sopra elencati, saranno valutati al momento della fornitura. La D.L. ai fini della loro accettazione, potrà procedere ai controlli (anche parziali) su campioni della fornitura ovvero richiedere un attestato di conformità. Per il campionamento dei prodotti ed i metodi di prova si dovrà esser fatto riferimento ai metodi UNI esistenti.

Articolo XIII.IV-22 MATERIALI PER RIVESTIMENTI E/O TRATTAMENTO LACUNE INTERNI ED ESTERNI

Si definiscono prodotti per rivestimenti quelli utilizzati per realizzare i sistemi di rivestimento verticali (pareti, facciate) ed orizzontali (controsoffitti) del fabbricato.

I prodotti potranno essere distinti:

A seconda del loro stato fisico in:

- fluidi o pastosi (intonaci, malte da stuccatura, tinture, pitture ecc.);
- rigidi (rivestimenti in pietra, ceramica, alluminio, gesso ecc.);
- flessibili (carte da parati, tessuti da parati ecc.);

A seconda della loro collocazione:

- per esterno;
- per interno.

A seconda della loro collocazione nel sistema di rivestimento:

- di fondo;
- intermedi;
- di finitura.

I prodotti di seguito elencati, saranno valutati al momento della fornitura. La D.L. ai fini della loro accettazione, potrà procedere ai controlli (anche parziali) su campioni della fornitura ovvero richiedere un attestato di conformità. Per il campionamento dei prodotti ed i metodi di prova si farà riferimento alle norme UNI vigenti.

Prodotti fluidi o in pasta

Impasti: intonaci, malte da stuccatura o da ripristino ovverosia composti realizzati con malta costituita da un legante (grassello di calce, calce idrata, calce idraulica naturale, cemento, gesso) o da più leganti (malta bastarda composta da grassello di calce e calce idraulica naturale rapporto 2-3:1; calce idraulica naturale e cemento rapporto 2-1:1; grassello di calce e gesso; calce idraulica naturale e gesso) da un inerte (sabbia, polvere o granuli di marmo, cocchio pesto, pozzolana ecc.) in rapporto variabile, secondo le prescrizioni di progetto, da 1:3 a 1:1; la malta potrà essere eventualmente caricata da pigmenti o terre coloranti (massimo 5% di pigmenti minerali ricavati dalla macinazione di pietre o 10% di terre) e/o da additivi di vario genere (fluidificanti, aeranti ecc.). Nel caso in cui il pigmento dovesse essere costituito da pietra macinata, questo potrà sostituire parzialmente o interamente l'inerte.

Tabella 20.1 Composizione indicativa in volume di malte a base di calce

Leganti		Inerti						
Calce area in pasta	Calce idraulica naturale	Sabbione	Sabbia grana fine	Pietra calcarea macinata gr. media	Polvere di marmo	Coccio pesto macinato gr. media	Coccio pesto macinato gr. fine	Pozzolana
	1		2					
2	1	5						
1					2			
0,5	0,5			2		1		
1								3
	3		1					2
3	1	4				4		
1			1				2	
0,5	0,5		1	1		1		
	1		2					1
2	1		1				4	
2	0,50		1		2			
1							1,5	
1	0,5	0,5		2	1	1		
0,5	0,5		2	1				
1	1		2	2				1
0,5	0,5				0,25			1
Sabbione asciutto (granulometria: 2 parti 1,5-5 mm+1 parte 0,5-1,2)								
Sabbia vagliata fine (granulometria 0,5 a 0,8 mm)								

Tabella 20.2 Composizione indicativa in volume di malte bastarde (calce + cemento)

Legante			Inerte					
Calce area in pasta	Calce idraulica naturale	Cemento bianco	Sabbione	Sabbia grana fine	Polvere di marmo	Coccio pesto macinato gr. media	Coccio pesto macinato gr. fine	Pietra calcarea macinata gr. media
	1	2	5					
	2	1	6					
1		0,10	2,5					
1		0,25		0,25			2	
0,25	1	0,25		2	1			
0,50		0,50			1	1		
1	0,50	0,50			4			
2		0,50			3			
2		0,50				4		
Legante			Inerte					
Calce area in pasta	Calce idraulica naturale	Cemento bianco	Sabbione	Sabbia grana fine	Polvere di marmo	Coccio pesto macinato gr. media	Coccio pesto macinato gr. fine	Pietra calcarea macinata gr. media
0,50		0,50			1	1		1
0,50		0,50		1	1			1
	0,50	0,50			0,25	1		
	0,50	0,50		2				1
0,50	0,50	1	1			1		0,75

Gli impasti sopra descritti dovranno possedere le caratteristiche indicate nel progetto e quantomeno le caratteristiche seguenti:

- presentare un’ottima compatibilità chimico-fisica sia con il supporto sia con eventuali parti limitrofe (specialmente nel caso di rappezzo di intonaco). La compatibilità si manifesterà attraverso il coefficiente di dilatazione, la resistenza meccanica e lo stato fisico dell’impasto (granulometria inerte, tipologia di legante ecc.);
- avere una consistenza tale da favorire l’applicazione;
- aderire alla struttura muraria senza produrre effetto di slump e legarsi opportunamente a questa durante la presa;
- essere sufficientemente resistente per far fronte all’erosione, agli inconvenienti di origine meccanica e agli agenti degradanti in genere;
- contenere il più possibile il rischio di cavillature (dovrà essere evitato l’utilizzo di malte troppo grasse);
- opporsi al passaggio dell’acqua, non realizzando un rivestimento di sbarramento completamente impermeabile, ma garantendo al supporto murario la necessaria traspirazione dall’interno all’esterno;
- presentare un aspetto superficiale uniforme in relazione alle tecniche di posa utilizzate.

Per ulteriori indicazioni inerenti la caratterizzazione e la composizione di una malta da utilizzare in operazioni di restauro si rimanda a quanto enunciato nelle norme UNI 10924, 11088-89.

Per i prodotti forniti premiscelati la rispondenza alle norme UNI vigenti sarà sinonimo di conformità alle prescrizioni predette; per gli altri prodotti varranno i valori dichiarati dal fornitore ed accettati dalla D.L.

b) Prodotti vernicianti: i prodotti applicati allo stato fluido, costituiti da un legante (naturale o sintetico), da una carica e da un pigmento o terra colorante che, passando allo stato solido, formeranno una pellicola o uno strato non pellicolare sulla superficie. Si distingueranno in:

- tinte, se non formeranno pellicola e si depositeranno sulla superficie;
- impregnanti, se non formeranno pellicola e penetreranno nelle porosità del supporto;
- pitture, se formeranno pellicola ed avranno un colore proprio;
- vernici, se formeranno pellicola e non avranno un marcato colore proprio;
- rivestimenti plastici, se formano pellicola di spessore elevato o molto elevato (da 1 a 5 mm circa), avranno colore proprio e disegno superficiale più o meno accentuato. Questo ultimo tipo di rivestimento dovrà essere utilizzato solo dietro specifica autorizzazione della D.L. e degli organi di tutela del manufatto oggetto di trattamento.

I prodotti vernicianti dovranno possedere valori adeguati delle seguenti caratteristiche, in funzione delle prestazioni loro richieste:

- dare colore in maniera stabile alla superficie trattata;
- avere funzione impermeabilizzante;
- presentare un’ottima compatibilità chimico-fisica con il supporto;
- essere traspiranti al vapore d’acqua;
- impedire il passaggio dei raggi U.V.;
- ridurre il passaggio della CO₂;
- avere adeguata reazione e/o resistenza al fuoco (quando richiesto);
- avere funzione passivante del ferro (quando richiesto);
- resistenza alle azioni chimiche degli agenti aggressivi (climatici, inquinanti);
- resistere (quando richiesto) all’usura.

I limiti di accettazione saranno quelli prescritti nel progetto od in mancanza quelli dichiarati dal fabbricante ed accettati dalla D. L. I dati si intenderanno presentati secondo le norme UNI 8757 e UNI 8759 ed i metodi di prova saranno quelli definiti nelle norme UNI vigenti.

Prodotti rigidi

a) Per le piastrelle di ceramica varrà quanto riportato nell’articolo 10.2 (“Piastrelle di ceramica per pavimentazioni”) del presente capo, tenendo conto solo delle prescrizioni valide per le piastrelle da parete.

b) Per le lastre di pietra varrà quanto riportato nel progetto circa le caratteristiche più significative e le lavorazioni da apportare. In mancanza o ad integrazione del progetto varranno i criteri di accettazione generali indicati nell’articolo 9 “Pietre naturali e ricostruite” integrati dalle prescrizioni date nell’articolo 10.3 “Prodotti pietra naturale per pavimentazioni” (in particolare per le tolleranze dimensionali e le modalità di imballaggio). Dovranno, comunque, essere previsti gli opportuni incavi, fori ecc. per il fissaggio alla parete e gli eventuali trattamenti di protezione.

c) Per gli elementi di metallo o materia plastica varrà quanto riportato nel progetto. Le loro prestazioni meccaniche (resistenza all’urto, abrasione, incisione), di reazione e resistenza al fuoco, di resistenza agli agenti chimici (detergenti, inquinanti aggressivi ecc.) ed alle azioni termoigrometriche saranno quelle prescritte in norme UNI in relazione all’ambiente (interno/esterno) nel quale saranno collocati ed alla loro quota dal pavimento (o suolo), oppure in loro mancanza varranno quelle dichiarate dal fabbricante ed accettate dalla D.L. Saranno, inoltre, predisposti per il fissaggio in opera con opportuni fori, incavi ecc. Per gli elementi verniciati, smaltati ecc. le caratteristiche di resistenza all’usura, ai viraggi di colore ecc. saranno riferite ai materiali di rivestimento. La forma e costituzione dell’elemento saranno tali da ridurre al minimo fenomeni di vibrazione, produzione di rumore tenuto anche conto dei criteri di fissaggio.

d) Per le lastre di cartongesso si rinvia all’articolo 23 (“Materiali e partizioni interne”) del presente capo.

e) Per le lastre di fibrocemento si rimanda alle prescrizioni date nell'articolo 19.5 ("Materiali per coperture") del presente capo.

Prodotti flessibili

a) Le carte da parati dovranno rispettare le tolleranze dimensionali dell'1,5% sulla larghezza e lunghezza; garantire resistenza meccanica ed alla lacerazione (anche nelle condizioni umide di applicazione); avere deformazioni dimensionali ad umido limitate; resistere alle variazioni di calore e quando richiesto avere resistenza ai lavaggi e reazione o resistenza al fuoco adeguate. Le confezioni dovranno riportare i segni di riferimento per le sovrapposizioni, allineamenti (o sfalsatura) dei disegni ecc.; inversione dei singoli teli ecc.

b) I tessili per pareti devono rispondere alle prescrizioni elencate nel punto a) con adeguato livello di resistenza e possedere le necessarie caratteristiche di elasticità ecc. per la posa a tensione.

Per entrambe le categorie (carta e tessili) la rispondenza alle norme UNI EN 233, 235 sarà considerata rispondenza alle prescrizioni del presente articolo.

Articolo XIII.IV-23 MATERIALI PER PARTIZIONI INTERNE

Rientrano in questa categoria i materiali impiegati per realizzare partizioni interne non portanti. I prodotti di seguito elencati, saranno valutati al momento della fornitura. La D.L., ai fini della loro accettazione, potrà procedere ai controlli (anche parziali) su campioni della fornitura ovvero, richiedere un attestato di conformità. Per il campionamento dei prodotti ed i metodi di prova si farà riferimento a quelli indicati nelle norme UNI (UNI 7960, UNI 8087, UNI 8438, UNI 10700, UNI 10820, UNI 11004) e, in mancanza di questi, a quelli descritti nella letteratura tecnica (primariamente norme internazionali).

Materiali a base di laterizio, calcestruzzo e similari

I materiali necessari per la realizzazione di partizioni interne non aventi funzione strutturale ma unicamente di chiusura e/o e divisione interna (tramezze o tavolati) dovranno rispondere alle specifiche del progetto ed, a loro completamento, alle seguenti prescrizioni:

a) gli elementi di laterizio (forati e non) prodotti mediante trafilatura o pressatura con materiale normale od alleggerito dovranno rispondere alla norma UNI 8942;

b) gli elementi di calcestruzzo dovranno rispettare le stesse caratteristiche indicate nella norma UNI 8942 (ad esclusione delle caratteristiche di inclusione calcarea), i limiti di accettazione saranno quelli indicati nel progetto ed in loro mancanza quelli dichiarati dal produttore ed approvati dalla D.L.;

c) gli elementi di pietra ricostruita e pietra naturale (UNI EN 771-6, UNI EN 772-4/13), saranno accettati in base alle loro:

- caratteristiche dimensionali e relative tolleranze;
- caratteristiche di forma e massa volumica (foratura, smussi ecc.);
- caratteristiche meccaniche a compressione, taglio a flessione;
- caratteristiche di comportamento all'acqua ed al gelo (imbibizione, assorbimento d'acqua ecc.).

I limiti di accettazione dovranno essere quelli prescritti nel progetto ed in loro mancanza, quelli dichiarati dal fornitore ed approvati dalla D.L.

Materiali a base di cartongesso

I suddetti prodotti dovranno rispondere alle specifiche del progetto ed, in mancanza, alle prescrizioni seguenti:

- spessore con tolleranze $\pm 0,5$ mm;
- lunghezza e larghezza con tolleranza ± 2 mm;

- resistenza all'impronta, all'urto, alle sollecitazioni localizzate (punti di fissaggio);
- a seconda della destinazione d'uso, con basso assorbimento d'acqua, con bassa permeabilità al vapore (prodotto abbinato a barriera al vapore);
- resistenza all'incendio dichiarata;
- isolamento acustico dichiarato.

I limiti di accettazione dovranno essere quelli prescritti nel progetto ed, in loro mancanza, quelli dichiarati dal fornitore ed approvati dalla D.L.

Prodotti e componenti per partizioni prefabbricate

I prodotti che rientrano in questa categoria, assemblati in cantiere (con modesti lavori di adattamento o meno), dovranno rispondere alle prescrizioni del progetto (in ogni caso si dovranno sovrapporre ai pavimenti esistenti senza procurare alcun danno) e, in loro mancanza, alle prescrizioni relative alle norme UNI indicate ad inizio articolo.

Articolo XIII.IV-24 INFISSI

Per infissi si intenderanno gli elementi aventi la funzione principale di regolare il passaggio di persone, animali, oggetti e sostanze liquide o gassose nonché dell'energia tra spazi interni ed esterni dell'organismo edilizio o tra ambienti diversi dello spazio interno. Questa categoria includerà: elementi fissi (ossia luci fisse non apribili) e serramenti (ovvero con parti apribili). Questi ultimi, inoltre, si divideranno, in relazione alla loro funzione in: porte, finestre e schermi oscuranti. Per la terminologia specifica dei singoli elementi e delle loro parti funzionali in caso di dubbio dovrà essere fatto riferimento alla norma UNI 8369. I prodotti di seguito indicati saranno considerati al momento della loro fornitura, la D.L., ai fini della loro accettazione, potrà procedere ai controlli (anche parziali) su campioni della fornitura, oppure richiedere un attestato di conformità della fornitura alle prescrizioni di seguito indicate.

Luci fisse

Le luci fisse dovranno essere realizzate nella forma, nelle dimensioni e con i materiali indicati negli elaborati esecutivi di progetto. In mancanza di prescrizioni (od in presenza di prescrizioni limitate) le luci fisse dovranno, in ogni caso, nel loro insieme (telai, lastre di vetro, eventuali accessori ecc.), resistere alle sollecitazioni meccaniche dovute all'azione del vento od agli urti e garantire la tenuta all'aria, all'acqua e la resistenza al vento. Quanto richiesto dovrà garantire anche le prestazioni d'isolamento termico e acustico, comportamento al fuoco e resistenza a sollecitazioni gravose dovute ad attività sportive, atti vandalici ecc. Le prestazioni predette dovranno essere garantite con limitato decadimento nel tempo. La D.L. potrà procedere all'accettazione delle luci fisse mediante i criteri seguenti:

- attraverso il controllo dei materiali costituenti il telaio, il vetro, gli elementi di tenuta (guarnizioni, sigillanti) più eventuali accessori, e mediante il controllo delle caratteristiche costruttive e della lavorazione del prodotto nel suo insieme e/o dei suoi componenti (in particolare trattamenti protettivi di legno, rivestimenti dei metalli costituenti il telaio, l'esatta esecuzione dei giunti ecc.);
- attraverso l'accettazione di dichiarazioni di conformità della fornitura alle classi di prestazione quali tenuta all'acqua e all'aria, resistenza agli urti ecc.; sarà licenza della D.L. chiedere la ripetizione di tali prove in caso di dubbio o contestazione.

Le modalità di esecuzione delle prove saranno quelle definite nelle relative norme UNI per i serramenti.

Serramenti

I serramenti interni ed esterni (finestre, porte finestre e similari) dovranno essere realizzati seguendo le prescrizioni indicate negli elaborati esecutivi di progetto; in mancanza di prescrizioni (od in presenza di prescrizioni limitate), dovranno, in ogni caso, essere realizzati in modo tale da resistere, nel loro insieme, alle sollecitazioni meccaniche e degli agenti atmosferici così da contribuire, per la parte di loro spettanza, al mantenimento negli ambienti delle condizioni termiche, acustiche, luminose, di ventilazione ecc.; le funzioni predette dovranno essere mantenute nel tempo.

La D.L. potrà procedere all'accettazione dei serramenti mediante:

- il controllo dei materiali che costituiranno l'anta ed il telaio ed i loro trattamenti preservanti ed i rivestimenti;
- il controllo dei vetri, delle guarnizioni di tenuta e/o sigillanti, e degli accessori;
- il controllo delle sue caratteristiche costruttive, in particolare dimensioni delle sezioni resistenti, conformazione dei giunti, delle connessioni realizzate meccanicamente (viti, bulloni, ganci ecc.) o per aderenza (colle, adesivi ecc.) e, in ogni caso, delle parti costruttive che direttamente influiscono sulla resistenza meccanica, tenuta all'acqua, all'aria, al vento, e sulle altre prestazioni richieste.

La D.L. potrà, altresì, procedere all'accettazione della attestazione di conformità della fornitura alle prescrizioni indicate nel progetto per le varie caratteristiche od in mancanza a quelle di seguito riportate. Per le classi non specificate varranno i valori dichiarati dal fornitore ed accettati dalla D.L.

Finestre:

- isolamento acustico (secondo la norma UNI 8204), classe
- tenuta all'acqua, all'aria e resistenza al vento (misurate rispettivamente secondo le norme UNI EN 1027 – UNI EN 12208; UNI EN 1026 – UNI EN 12207 e UNI EN 12210/1), classi.....;
- resistenza meccanica (secondo le norme UNI 9158 ed UNI EN 107-1983);
-

Porte interne:

- tolleranze dimensionali altezza, larghezza, spessore e ortogonalità (misurate secondo norma UNI EN 1529); planarità(misurata secondo norma UNI EN 1530);
- resistenza all'urto corpo molle (misurata secondo la norma UNI 8200), corpo d'urto kg, altezza di caduta cm;
- resistenza al fuoco (misurata secondo la norma UNI EN 1634) classe
- resistenza al calore per irraggiamento (misurata secondo la norma UNI 8328) classe
-

Porte esterne:

- tolleranze dimensionali altezza, larghezza, spessore e ortogonalità (misurate secondo norma UNI EN 1529); planarità (secondo norma UNI EN 1530);
- tenuta all'acqua, aria, resistenza al vento (misurata secondo le norme UNI EN 1027 e UNI EN 12208; UNI EN 1026 e UNI EN 12110);
- resistenza all'antintrusione (secondo la norma UNI 9569) classe
-

L'attestazione di conformità dovrà essere comprovata da idonea certificazione e/o documentazione.

Schermi oscuranti

Gli schermi oscuranti (tapparelle, persiane, scuri ecc.) dovranno essere realizzati nella forma, nelle dimensioni e con il materiale indicati negli elaborati esecutivi di progetto. In mancanza di prescrizioni o in caso di prescrizioni insufficienti, lo schermo dovrà, in ogni caso, resistere, nel suo insieme, alle sollecitazioni meccaniche (vento, sbattimenti ecc.) ed agli agenti atmosferici, mantenendo nel tempo il suo funzionamento.

La D.L. dovrà procedere all'accettazione degli schermi mediante:

- il controllo dei materiali che costituiscono lo schermo e dei loro rivestimenti;
- il controllo dei materiali costituenti gli accessori e/o organi di manovra;

- la verifica delle caratteristiche costruttive dello schermo: dimensioni delle sezioni resistenti, conformazioni delle connessioni realizzate meccanicamente (viti, bulloni, ganci ecc.) o per aderenza (colle, adesivi ecc.) e di tutte le parti che direttamente influiscono sulla resistenza meccanica e durabilità agli agenti atmosferici.

La D.L. potrà, altresì, procedere all'accettazione mediante attestazione di conformità della fornitura alle caratteristiche di resistenza meccanica, comportamento agli agenti atmosferici (corrosioni, cicli con lampade solari, camere climatiche ecc.). L'attestazione dovrà essere comprovata da idonea certificazione e/o documentazione. Per quanto concerne requisiti e prove sarà, comunque, possibile fare riferimento alla norma UNI 8772.

Articolo XIII.IV-25 Materiali isolanti termo-acustici

I prodotti di seguito elencati, saranno valutati al momento della fornitura. La D.L. ai fini della loro accettazione, potrà procedere ai controlli (anche parziali) su campioni della fornitura ovvero richiedere un attestato di conformità. Per il campionamento dei prodotti ed i metodi di prova si farà riferimento a quelli indicati nelle norme UNI EN 822, UNI EN 823, UNI EN 824, UNI EN 825 ed in loro mancanza quelli della letteratura tecnica (in primo luogo le norme internazionali ed estere).

Materiali per l'isolamento termico

Si definiscono materiali isolanti termici quelli atti a diminuire, in forma sensibile, il flusso termico attraverso le superfici sulle quali sono applicati. I suddetti materiali saranno così classificati:

1) materiali fabbricati in stabilimento (blocchi, pannelli, lastre, feltri ecc.):

a) materiali cellulari

- composizione chimica organica: plastici alveolari;
- composizione chimica inorganica: vetro cellulare, calcestruzzo alveolare autoclavato;
- composizione chimica mista: plastici cellulari con perle di vetro espanso.

b) materiali fibrosi

- composizione chimica organica: fibre di legno;
- composizione chimica inorganica: fibre minerali.

c) materiali compatti

- composizione chimica organica: plastici compatti;
- composizione chimica inorganica: calcestruzzo;
- composizione chimica mista: agglomerati di legno.

d) combinazione di materiali di diversa struttura

- composizione chimica inorganica: composti "fibre minerali – perlite", amianto cemento, calcestruzzi leggeri;
- composizione chimica mista: composti perlite – fibre di cellulosa, calcestruzzi di perle di polistirene.

e) materiali multistrato#15

- composizione chimica organica: plastici alveolari con parametri organici;
- composizione chimica inorganica: argille espanse con parametri di calcestruzzo, lastre di gesso associate a strato di fibre minerali;
- composizione chimica mista: plastici alveolari rivestiti di calcestruzzo.

2) Materiali iniettati, stampati o applicati in sito mediante spruzzatura:

- a) materiali cellulari applicati sotto forma di liquido o di pasta
 - composizione chimica organica: schiume poliuretatiche, schiume di urea – formaldeide;
 - composizione chimica inorganica: calcestruzzo cellulare.
- b) materiali fibrosi applicati sotto forma di liquido o di pasta
 - composizione chimica inorganica: fibre minerali proiettate in opera.
- c) materiali pieni applicati sotto forma di liquido o di pasta
 - composizione chimica organica: plastici compatti;
 - composizione chimica inorganica: calcestruzzo;
 - composizione chimica mista: asfalto.
- d) combinazione di materiali di diversa struttura
 - composizione chimica inorganica: calcestruzzo di aggregati leggeri;
 - composizione chimica mista: calcestruzzo con inclusione di perle di polistirene espanso.
- e) materiali alla rinfusa
 - composizione chimica organica: perle di polistirene espanso;
 - composizione chimica inorganica: lana minerale in fiocchi, perlite;
 - composizione chimica mista: perlite bitumata.

I materiali fonoassorbenti

Si definiscono materiali fonoassorbenti quelli atti a dissipare in forma sensibile l'energia sonora incidente sulla loro superficie e, di conseguenza, a ridurre l'energia sonora riflessa (UNI EN ISO 11654)

Sono da considerare assorbenti acustici tutti i materiali porosi a struttura fibrosa o alveolare aperta. A parità di struttura (fibrosa o alveolare) la proprietà fonoassorbente sarà in relazione dallo spessore. I suddetti materiali saranno così classificati:

1) Materiali fibrosi

- a) Minerali (fibra di amianto, fibra di vetro, fibra di roccia);
- b) Vegetali (fibra di legno o cellulosa, truciolati).

2) Materiali cellulari

a) Minerali

- calcestruzzi leggeri (a base di pozzolane, perlite, vermiculite, argilla espansa);
- laterizi alveolari;
- prodotti a base di tufo.

b) Sintetici

- poliuretano a celle aperte (elastico-rigido);
- polipropilene a celle aperte.

Per tutti i materiali termoisolanti, fonoassorbenti o fonoisolanti forniti sotto forma di lastre, blocchi o forme geometriche predeterminate, si dovranno dichiarare le seguenti caratteristiche:

- a) dimensioni: lunghezza - larghezza (UNI 822), varranno le tolleranze stabilite nelle norme UNI, oppure specificate

negli altri documenti progettuali; in assenza delle prime due varranno quelle dichiarate dal produttore nella sua documentazione tecnica ed accettate dalla direzione dei lavori;

b) spessore (UNI 823): varranno le tolleranze stabilite nelle norme UNI, oppure specificate negli altri documenti progettuali; in assenza delle prime due varranno quelle dichiarate dal produttore nella sua documentazione tecnica ed accettate dalla direzione dei lavori;

c) massa volumica apparente (UNI EN 1602): dovrà essere entro i limiti prescritti nelle norme UNI o negli altri documenti progettuali; in assenza delle prime due varranno quelli dichiarati dal produttore nella sua documentazione tecnica ed accettate dalla direzione dei lavori;

d) resistenza termica specifica: dovrà essere entro i limiti previsti da documenti progettuali (calcolo in base alla legge 9 gennaio 1991 n. 10) ed espressi secondo i criteri indicati nella norma UNI 7357 (solo per materiali isolanti);

e) massa areica: dovrà essere entro i limiti prescritti nella norma UNI o negli altri documenti progettuali; in assenza delle prime due varranno quelli dichiarati dal produttore nella sua documentazione tecnica ed accettate dalla Direzione Tecnica; (solo materiali fonoassorbenti e fonoisolanti);

f) coefficiente di assorbimento acustico, misurato in laboratorio secondo le modalità prescritte dalla norma UNI EN 20354, dovrà rispondere ai valori prescritti nel progetto od in assenza a quelli dichiarati dal produttore ed accettati dalla direzione dei lavori (solo per materiali fonoassorbenti);

g) potere fonoisolante, misurato in laboratorio secondo le modalità prescritte dalla norma UNI EN ISO 140-3, dovrà rispondere ai valori prescritti nel progetto od in assenza a quelli dichiarati dal produttore ed accettati dalla direzione dei lavori (solo per materiali fonoisolanti);

h) saranno inoltre da dichiarare, in relazione alle prescrizioni di progetto le seguenti caratteristiche:

- reazione o comportamento al fuoco;
- limiti di emissione di sostanze nocive per la salute;
- compatibilità chimico-fisica con altri materiali.

Per i materiali isolanti, fonoassorbenti e fonoassorbenti che assumeranno la forma definitiva in opera dovranno, necessariamente, essere dichiarate le caratteristiche di cui sopra, riferite ad un campione significativo di quanto realizzato in opera. La D.L. potrà, altresì, attivare controlli della costanza delle caratteristiche del prodotto in opera ricorrendo, ove necessario, a carotaggi, sezionamenti ecc. significativi dello strato eseguito.

Le categorie di materiali sopradescritte dovranno rispondere ad una o più delle caratteristiche di idoneità all'impiego, tra quelle della scheda seguente, in relazione alla loro destinazione d'uso: pareti, parete controterra, copertura a falda, copertura piana, controsoffittatura su porticati, pavimenti ecc.

Comportamento all'acqua

- assorbimento d'acqua per capillarità (%) ;
- assorbimento d'acqua per immersione (%) ;
- resistenza gelo e disgelo (cicli) ;
- permeabilità vapor d'acqua (m) ;

Caratteristiche meccaniche

- resistenza a compressione a carichi di lunga durata (N/mm²) ;
- resistenza a taglio parallelo alle facce (N) ;
- resistenza a flessione (N) ;
- resistenza al punzonamento (N) ;
- resistenza al costipamento (%) ;

Caratteristiche di stabilità

- stabilità dimensionale (%) ;
- coefficiente di dilatazione lineare (mm/m) ;
- temperatura limite di esercizio (°C)

Nota per il compilatore: completare l'elenco e/o eliminare le caratteristiche superflue. Indicare i valori di accettazione ed i metodi di controllo per ogni singola destinazione d'uso facendo riferimento alle norme UNI e/o CNR esistenti ed in loro mancanza a quelle della letteratura tecnica (in primo luogo le norme internazionali ed estere).

1 L'ossido di magnesio nella composizione del calcare rappresenta l'impurità pertanto quanto minore sarà la sua presenza tanto più pura sarà la calce prodotta.

2 Consistente principalmente in idrossido di calcio ed ossido di magnesio.

3 Consistente principalmente in idrossido di calcio ed idrossido di magnesio.

4 Le HL (Hydraulic Lime) corrispondono nel mercato italiano a quei leganti che vengono identificati con il termine calce eminentemente idraulica e che commercialmente sono identificati con diciture che declinano, normalmente, con la desinenza CEM o PLAST, in pratica potrebbero essere definiti cementi a bassa resistenza i quali opportunamente "diluisti" con notevole percentuale di materiale inerte macinato finemente (generalmente filler calcareo) e con modeste quantità di additivo aerante, riproducono prestazioni fisico-meccaniche (porosità, resistenza, modulo elastico ecc.) simili a quelle della calce idraulica naturale.

5 Espressa come percentuale tra luce riflessa da una superficie di cemento e quella riflessa da una uguale superficie di ossido di magnesio considerato il corpo bianco ideale.

6 Ovvero la tonalità della sfumatura che caratterizza il bianco, la lunghezza d'onda dominante varia tra il giallo e l'azzurro.

7 Ovvero l'intensità della sfumatura, la purezza sarà misurata dalla percentuale di colore, inferiore al 5%.

8 Ovvero il rapporto tra il coefficiente di riflessione del cemento bianco e quello di solfato di bario assunto come riferimento.

9 I coloranti più usati sono per il nero il nero manganese; per il rosso l'ossido di ferro; per il blu l'oltremare puro o il blu cobalto; per i verdi l'ossido di cromo; per i gialli l'ocra.

10 Sia la Calce idrata (Idrossido di Calcio, calce spenta) che il Bicarbonato di Calce, in soluzione acquosa, precipitano dando Carbonato di Calcio; la Calce per reazione con l'anidride carbonica dell'aria: $\text{Ca(OH)}_2 + \text{CO}_2 \text{ fi } \text{CaCO}_3 + \text{H}_2\text{O}$; il Bicarbonato di Calcio per decarbonatazione e disidratazione: $\text{Ca(HCO}_3)_2 \text{ fi } \text{CaCO}_3 + \text{CO}_2 + \text{H}_2\text{O}$

11 $\text{CaSO}_4 + \text{Ba(OH)}_2 \text{ fi } \text{Ca(OH)}_2 + \text{BaSO}_4$

La reazione è: $\text{Ba(OH)}_2 \text{ fi } \text{CO}_2 + \text{BaCO}_3 + \text{H}_2\text{O}$

13 Per materiale elastomerico dovrà intendersi un materiale che sia fundamentalmente elastico anche a temperature superiori o inferiori a quelle di normale impiego e/o che abbia subito un processo di reticolazione (per esempio gomma vulcanizzata).

14 Per materiale plastomerico dovrà intendersi un materiale che sia relativamente elastico solo entro un intervallo di temperatura corrispondente generalmente a quello di impiego ma che non abbia subito alcun processo di reticolazione (come per esempio cloruro di polivinile plastificato o altri materiali termoplastici flessibili o gomme non vulcanizzate).

15 I prodotti stratificati dovranno essere classificati nel gruppo 1/e. Tuttavia, se il contributo alle proprietà di isolamento termico apportato da un rivestimento sarà minimo e se il rivestimento stesso sarà necessario per la manipolazione del prodotto, questo sarà da classificare nei gruppi da 1/a a 1/d.

PARTE XIV. *GLI ACCERTAMENTI ANALITICI E DIAGNOSTICI*

Gli accertamenti analitici e diagnostici - generalità

Il progetto di restauro dovrà, obbligatoriamente, essere redatto in stretta relazione con la campagna d'indagini diagnostiche eseguita sul manufatto oggetto d'intervento preliminarmente all'inizio dei lavori. Non dovrà esistere, perciò, la distinzione tra il progetto di restauro e il progetto di indagine diagnostica (questo ultimo non dovrà essere riservato soltanto ai monumenti di riconosciuto valore storico, ma anche a quei manufatti, cosiddetti minori, che partecipano a comporre il tessuto dei centri storici). La redazione di un pre-progetto, in grado di leggere e "svelare" il manufatto, garantirà una diagnosi corretta ed accurata dei meccanismi innescanti il deperimento così da poter intervenire su di essi con soluzioni più efficienti. Il progetto di indagine diagnostica non dovrà essere circoscritto alle sole indagini preliminari, ma dovrà essere concepito come parte integrante del progetto seguendo per questo, di volta in volta, le procedure previste, controllandone l'efficacia (collaudi in corso d'opera), ispirando, casomai, nuove soluzioni. Per ulteriori criteri generali inerenti l'applicazione delle prove non distruttive si rimanda a quanto enunciato nel documento NorMaL 42/93.

Solo comparando, sovrapponendo e mettendo in relazione i dati assimilati, mediante idonee competenze e professionalità, sarà possibile redigere documenti e relazioni determinanti per progettare e programmare un valido progetto di restauro. Il progetto diagnostico dovrà essere preparato per tempo (legge 109/1994 prevede il progetto di diagnostica all'interno del progetto definitivo; art. 16, par. 4), così da fornire un'anamnesi appropriata del manufatto analizzato, e di conseguenza governare il progetto esecutivo d'intervento.

Nel caso in cui le indagini diagnostiche siano previste negli elaborati di progetto ovvero, espressamente richieste dalla D.L. sarà cura dell'appaltatore provvedere ad eseguirle così da garantire, il sistematico quanto scientifico, rilevamento di informazioni concernenti lo stato di conservazione e/o i processi di degrado. Ogni tipo di indagine dovrà essere, obbligatoriamente, concordata ed esaminata con la D.L. in relazione al tipo di procedura da mettersi in opera e all'eventuale zona del prelievo. Una qualsiasi analisi dovrà, necessariamente, essere affidata a personale, istituto, ditta, laboratorio riconosciuti e autorizzati dagli organi di tutela del bene in pieno accordo con le indicazioni della D.L.

Nei casi in cui le indagini richiedessero l'esecuzione di minimi prelievi di materiale questi, potranno essere eseguiti solo dietro specifica autorizzazione e se, a parere della D.L. non fosse possibile apprendere i dati in oggetto in maniera differente. In ogni modo non dovrà essere tollerato il ricorso sistematico a tecniche distruttive. In presenza di manufatti di particolare valore storico, architettonico, archeologico o documentario i suddetti campioni di materiale dovranno essere prelevati seguendo le prescrizioni indicate nel documento NorMaL 3/80 così riassunte:

- il campione dovrà essere eseguito solo dietro autorizzazione scritta dell'organo di tutela del manufatto;
- il campione dovrà essere eseguito sotto la responsabilità di chi effettuerà l'analisi;
- il numero e la quantità dei prelievi, compatibilmente con le analisi prescritte, dovranno essere minimi; le zone di prelievo dovranno, in linea generale, essere scelte tenendo conto della necessità di non danneggiare in alcun modo l'estetica del manufatto.

Durante la fase di prelievo sarà cura dell'appaltatore non arrecare alcun danno al manufatto, inoltre, laddove l'area del prelievo e/o di indagine non fosse raggiungibile dall'operatore dovrà essere compito dell'Appaltatore mettere in opera tutte le strutture accessorie ossia strutture fisse come ponteggi, trabattelli, ponti di servizio, castelli di carico ecc. in modo da garantire il prelievo dei campioni e la periodica possibilità di accesso per la lettura dei dati. L'Appaltatore dovrà, inoltre, anche se non espressamente specificato nell'intervento che coinvolge le superfici, fornire l'energia elettrica, se richiesta dalla specifica indagine, e provvedere al ripristino delle zone relative ai prelievi dei campioni.

Le indagini conoscitive si divideranno in due categorie:

- indagini distruttive: le indagini di tipo invasivo o "distruttivo", si basano sull'esigenza di operare un'ispezione diretta e necessitano di veri e propri campioni da sottoporre ad analisi chimico-fisiche di laboratorio. La necessità di reperire un campione comporta, seppure in maniera limitata e circoscritta, la compromissione ulteriore dello stato di degrado del manufatto oggetto di studio. Quando l'indagine si prefigge lo scopo di immagazzinare una grande quantità di dati dovrà essere prelevato, e successivamente esaminato, un consistente numero di campioni; tale operazione causerà inevitabilmente un'alterazione dello stato conservativo nonché un disagio a chi, eventualmente, risiede nel manufatto. L'individuazione puntuale di deterioramenti e di fattori degenerativi non consente una facile composizione del quadro globale il quale dovrà essere rappresentato per interpolazione tra situazioni campione e per deduzioni. Il vantaggio di

questo metodo risiede nel fatto che su un campione sarà possibile compiere numerose prove di laboratorio e, quindi, ricavare un numero elevato d'informazioni;

– indagini non distruttive: si possono definire indagini non distruttive tutte quelle tecniche la cui applicazione non compromette l'integrità funzionale della struttura e, allo stesso tempo, non implica il danneggiamento o l'alterazione dell'aspetto di parti di essa. Dovrà, necessariamente, esistere una correlazione dimensionale tra la grandezza dell'oggetto indagato e la traccia lasciata dall'indagine. Le tecniche di indagine non distruttive non eliminano del tutto le prove "distruttive", in quanto spesso si rende necessario accostarle anche a prove in laboratorio su provini prelevati in situ; in questi casi però, non si rischia di prelevare campioni non caratterizzanti in quanto, la scelta viene guidata dai dati ricavati dalle indagini precedenti. Questo tipo d'indagine presenta due qualità importanti: non compromette lo stato di fatto dell'edificio neanche a livello statico e limita molto le intrusioni con le attività interne dell'edificio. In linea di massima le indagini non distruttive potranno essere ulteriormente suddivise in passive (o non invasive) e in immagini attive (o invasive): le prime annoteranno e quantificheranno i fenomeni fisici rilevabili senza interventi artificiali di stimolazione; quelle attive, invece, richiederanno, anche se in minima misura, sollecitazioni artificiali di natura diversa in relazione dai fenomeni fisici che la strumentazione in oggetto sarà in grado di rilevare.

Articolo XIV.1-1 Indagini in situ atte ad approfondire la conoscenza sulle stratificazioni dell'edificato e sulle caratteristiche strutturali e costruttive

Per quanto concerne l'esecuzione e l'eventuale interpretazione delle immagini riprese, dei dati e di tutte le informazioni raccolte durante la campagna diagnostica sarà indispensabile che l'appaltatore si affidi ad operatori esperti e qualificati che abbiano piena coscienza specifica degli strumenti da utilizzare, dei materiali e delle strutture da indagare. Questo, fondamentalmente, sarà legato al fatto che sovente le immagini viste e/o trasmesse dagli strumenti si rileveranno alquanto falsate e non sempre di facile interpretazione per gli "non addetti" ai lavori.

ANALISI NON DISTRUTTIVE

Indagine Stratigrafica

Nei casi in cui il progetto richieda un'indagine stratigrafica indirizzata a dedurre la sequenza degli strati e la configurazione di intonaci e coloriture (operazione necessaria specialmente quando si tratta di definire il piano del colore delle superfici esterne) dovrà essere eseguita una campionatura, circoscritta alle zone meno colpite dagli agenti atmosferici o antropici (ad es. sottogronda, sotto i balconi ecc.), delle superfici indagate. In linea generale dovrà essere escluso il prelievo al piano terra; questo livello, a causa del degrado antropico (graffiti od affissioni deturpanti), presenta sovente più strati di tinta dovuti a manutenzioni frequenti.

La procedura prevede la definizione dei campioni (circa 5 x 5 cm) sulla superficie; il primo campione (di cui dovrà essere inciso solo un lato) verrà lasciato integro come testimonianza dello stato di fatto accertato, il secondo dovrà essere semplicemente pulito così da asportare eventuali depositi causa di alterazioni cromatiche dell'ultimo strato, il terzo dovrà essere inciso perimetralmente, ricorrendo all'uso di un bisturi e di una riga metallica, così da poter asportare il primo strato. L'operazione proseguirà sino ad arrivare al supporto facendo attenzione a segnalare eventuali strati intermedi di imprimitura rilevabili tra strato e strato.

Ogni strato rilevato dovrà essere opportunamente numerato e fotografato (utilizzando fotocamera reflex con pellicola a colori 100 ASA o fotocamera digitale con risoluzione minima 5,0 megapixel) con relativa riproduzione della banda di riferimento "Kodak color control". Le indicazioni desunte dovranno essere trasferite su grafici in scala, l'indagine dovrà concludersi con la redazione di una scheda, per ogni campione, in grado di segnalare, per ogni strato individuato, la successione delle cromie e dei livelli, la relazione tra le parti (ovvero tra unità stratigrafiche e gli avvicendamenti subiti dal manufatto nel tempo) e la comparazione con quanto desunto alle indagini storiche realizzate.

Articolo XIV.1-2 Indagine termografica (o termovisione)

L'indagine termografica è un'analisi di tipo qualitativo, rigorosamente "non distruttiva", a carattere estensivo (fornirà tutti i dati che rientreranno all'interno del quadro dell'obiettivo rilevatore), di rapida esecuzione che consente, in tempo reale, di acquisire informazioni globali e/o parziali a seconda del contesto e dello scopo dello studio. Questa analisi si basa sul principio della termodinamica per il quale ogni corpo è caratterizzato da una propria emissione termica in relazione della sua temperatura superficiale, che a sua volta sarà condizionata dalla conducibilità termica e dal calore specifico di ogni materiale; questi due ultimi parametri interpretano, rispettivamente, la tendenza del materiale a trasmettere o a trattenere il calore. Le diversità riscontrate nell'emissione, dovute alla conducibilità termica e al calore specifico, saranno riferite ai diversi materiali (laterizio, pietra, malta, legno ecc.) che compongono la struttura e/o la superficie indagata.

La termografia opererà nella banda delle radiazioni infrarosse (I.R.) e permetterà la visualizzazione di immagini non comprese nel campo del visibile (ovvero nella banda di radiazioni elettromagnetiche comprese tra 0,4 e 0,75 micron) ma estese in quello dell'infrarosso ed in particolare alla regione spettrale compresa tra 2 e 5,6 micron per la short wave (infrarosso corto) e tra 8 e 12 micron per la long wave (infrarosso lungo). Se non diversamente specificato sarà consigliabile utilizzare strumentazioni sensibili nel lontano infrarosso in quanto sarà il più lontano possibile dallo spettro della luce visibile e quindi si rileverà il meno "disturbato". Per ottenere la sensibilità termica ottimale e quindi, un'immagine esente da disturbi, sarà necessario che il raffreddamento dei rilevatori sia a temperatura più bassa possibile, stabile ed indipendente dalla temperatura ambientale; i sistemi di raffreddamento dei sensori in uso sono sistemi criogenici che impiegheranno azoto liquido (-196°C) od argon (-186°C), sistemi a circuito chiuso Stirling (-150°C) o sistemi termoelettrici (-70°C). Se non diversamente specificato da prescrizioni della D.L. sarà sconsigliabile eseguire l'indagine in presenza di pioggia, vento e soleggiamento diretto in quanto, in tali condizioni, è probabile che la differenza di temperatura non sia dovuta ad una disomogeneità di materiali, ma piuttosto alle diversità di esposizione superficiali.

Apparecchiatura

La strumentazione termografica (la cui sensibilità varierà da -30° a +1000°C), è costituita da una telecamera ad infrarossi con sistema ottico composta da un obiettivo frontale con focali di diversa lunghezza (grandangolo o teleobiettivo) ed unico blocco di scansione a prismi rotanti. Le lenti dovranno essere predisposte per eseguire una prima selezione del campo elettromagnetico. Un semiconduttore convertirà, in seguito, le radiazioni infrarosse in un segnale video che dopo essere preamplificato verrà, inviato all'unità di rilevazione.

La registrazione delle immagini termografiche potrà essere eseguita, a seconda delle prescrizioni di progetto, con un sistema fotografico convenzionale, su nastro magnetico o digitale. L'apparecchiatura potrà essere utilizzata sia sistemata su idoneo carrello o cavalletto sia spostata direttamente dall'operatore, la stessa dovrà essere alimentata mediante batteria o, qualora sarà possibile, dalla rete di distribuzione elettrica. L'immagine si effettuerà riprendendo con la telecamera la superficie oggetto di esame, essa sarà, immediatamente, visualizzata sul monitor dell'unità di rilevazione e, se non diversamente specificato dalla D.L., saranno registrate (con prese fotografiche o in videotape) solo le immagini termografiche più significative.

Le radiazioni termiche (I.R.) emesse dalla superficie saranno raccolte con l'ausilio della strumentazione termografica, che avrà il compito di trasformarle prima, in segnali elettrici e dopo in immagini in bianco e nero che utilizzeranno una scala di tonalità di grigio (in linea generale le tonalità scure indicheranno le zone fredde e quelle chiare le zone calde) tali immagini (il termogramma) potranno, inoltre, ove prescritto dagli elaborati di progetto essere trasportate, attraverso un'interfaccia, su monitor a "falsi colori" con una scala di riferimento che riporterà sia il campo di temperatura inquadrato per ogni colore sia le rispettive temperature assolute. Secondo le prescrizioni di progetto o specifiche indicazioni della D.L. sarà cura dell'appaltatore produrre il numero richiesto di stampe fotografiche delle immagini ottenute in video ovvero, realizzare la digitalizzazione delle stesse mediante specifiche elaborazioni al computer. Se non diversamente specificato, le immagini riprese per singoli termogrammi dovranno, altresì, essere rimontate in sequenza di accostamento così da realizzare, mediante mosaicatura, un'immagine continua; le singole termoeffettive dovranno, necessariamente, essere rese a quadro verticale utilizzando, per questo comuni software di gestione immagine (sistemi di raddrizzamento, collimazione e referenziazione grafica).

Applicazioni

Questo tipo di indagine potrà essere eseguita su ogni tipo di superficie ed apparecchio murario; andrà, in ogni caso, tenuto presente che, a seconda del tipo di rivestimento, si potranno ottenere risposte differenti relative a

problematiche diverse; ad esempio, per una superficie intonacata, la temperatura dipenderà contemporaneamente da una serie di fattori, quali la disomogeneità del materiale al di sotto dell'intonaco, eventuali distacchi e rigonfiamenti, la presenza di umidità, differenti esposizioni all'irraggiamento diretto, diversa temperatura di riscaldamento degli ambienti interni, fenomeni di irraggiamento indiretto da parte di eventuali edifici limitrofi, vortici e correnti d'aria. Un secondo fattore da non sottovalutare che potrà essere causa di letture falsate sarà l'influenza delle caratteristiche fisico-ambientali limitrofe al manufatto oggetto di studio (ad es., valori di umidità relativa dell'aria); di conseguenza sarà necessario che il manufatto sia "forzato" termicamente con una quantità di calore tale da garantire una differenza termica tra la superficie e l'ambiente circostante di almeno 10°C. Sarà specifica cura dell'appaltatore porre particolare attenzione qualora si dovessero svolgere indagini su superfici dipinte per le quali la sollecitazione termica dovrà, necessariamente, essere effettuata nell'assoluto rispetto delle superfici pittoriche, molto sensibili agli stress termici. In questo caso sarà fondamentale ricorrere a batterie di lampade a bassa potenza non focalizzate sulla parete da riscaldare e, comunque, localizzate a distanza di sicurezza dalle zone dipinte.

In alcuni casi, laddove la superficie da indagare non sia riscaldata per irraggiamento solare diretto (ad es., superfici esterne esposte a nord, superfici in ombra, ambienti chiusi) e dietro specifiche della D.L. l'appaltatore dovrà, necessariamente, al fine del rilevamento, utilizzare corpi scaldanti (eccitazione termico-molecolare artificiale). Il riscaldamento dovrà, preferibilmente, utilizzare termoconvettori, in grado di diffondere uniformemente il calore sulla superficie; l'uso di lampade ad infrarosso dovrà, dove sarà possibile, essere evitato in quanto comporterebbe un riscaldamento meno omogeneo e, di conseguenza, una lettura meno efficiente. Secondo le prescrizioni di progetto o di particolari problematiche di cantiere potranno essere messe in opera tre differenti procedure:

- per riflessione: ovvero il corpo scaldante e la telecamera saranno allocate sullo stesso lato del manufatto: la telecamera rileverà le differenti intensità di luce riflesse dalla superficie;
- per assorbimento: il manufatto sarà precedentemente sottoposto a riscaldamento e successivamente avverrà la lettura termografica;
- per trasmissione: l'oggetto verrà interposto tra la sorgente scaldante e la strumentazione termografica così da poter memorizzare sia le radiazioni trasmesse sia quelle emesse.

L'indagine termografica potrà essere richiesta all'Appaltatore al fine di ricavare preziose informazioni nello studio del degrado dei rivestimenti (intonaci, lastre di pietra, pellicole pittoriche, piastrelle di ceramica ecc.) e delle strutture murarie evidenziando l'eventuale discontinuità dei distacchi, la stratificazione delle fasi costruttive (con conseguente lettura dei corpi di fabbrica aggiunti) individuando al di sotto della superficie intonacata sia elementi architettonici e/o strutturali (quali ad es. ammorsature tra le tessiture murarie, architravi, piattabande, colonne o pilastri, inserti in legno, catene in ferro, archi di scarico ecc.), sia i differenti materiali componenti le murature (ad es. corsi di malta, pietra, mattoni, zanche ecc.); inoltre potrà essere richiesto di rilevare la presenza di eventuali tamponature di porte e finestre, la presenza di fodere e "rimpalli" murari, la tipologia dell'apparecchio murario, orditura dei solai o centinature di coperture volate celate da controsoffitti, le cavità, le discontinuità murarie e/o strutturali, le buche pontate occluse, le canne fumarie in uso o in disuso, i distacchi i vuoti, le sbollature sotto lo strato corticale (tutti indagati sfruttando le proprietà coibenti dell'aria a riposo), nonché l'analisi dell'impiantistica mirata alla individuazione dei tracciati e delle canalizzazioni di impianti idrico-sanitari e termici in fase di esercizio, l'andamento delle dispersioni termiche (per le quali sarà conveniente operare il rilievo nella stagione invernale, quando nei locali interni sarà in funzione il riscaldamento), la distribuzione dell'umidità (una muratura bagnata sarà sempre più fredda di una asciutta in quanto le zone asciutte e quelle umide danno luogo a differenti flussi di emissione termica) e l'identificazione dei ponti termici. L'appaltatore dovrà, ove sarà richiesto, accertare, altresì, la presenza sulle superfici intonacate e sulle pietre calcaree, di zone solfatate, riconoscibili dalla temperatura puntuale che sarà dissimile rispetto a quella di zone carbonatiche.

Oltre che in fase preliminare l'indagine termografica potrà essere prescritta dagli elaborati di progetto nella fase di controllo-collaudo ad esempio, per visualizzare i percorsi preferenziali del materiale iniettato come consolidante e l'immediata segnalazione del formarsi di eventuali sacche e/o distacchi.

Specifiche

L'indagine termografica permetterà di arricchire il rilievo con carte tematiche specifiche quali la carta delle "fughe termiche" (ponti termici e zone di condensa), la carta delle discontinuità strutturali, la carta dell'umidità (con particolare attenzione verso le concentrazioni "anomale), il quadro fessurativo ecc. Al termine dell'indagine, sarà cura dell'appaltatore restituire le informazioni ottenute nella forma prescritta dagli elaborati di progetto (dovrà obbligatoriamente, in ogni caso, essere presente la relazione di interpretazione dati); nell'eseguire la suddetta indagine

l'appaltatore dovrà attenersi alle raccomandazioni NorMaL 42/93.

Indagine endoscopica

L'indagine endoscopica è un'analisi analitica di tipo puntuale, di norma "non distruttiva", che permette l'esplorazione di cunicoli e cavità comunicanti con l'esterno ma non raggiungibili dalla visione diretta. Gli endoscopi, utilizzati in edilizia, sono strumenti ottici, elettronici o a fibre ottiche progettati per raggiungere cavità inaccessibili all'osservazione diretta e possono avere diametri molto ridotti che variano da pochi centimetri a qualche millimetro. Oltre al sistema ottico per l'ispezione, l'endoscopio dovrà essere dotato di una testina luminosa (in modo da consentire l'illuminazione dell'interno del foro o dell'intercapedine indagata) e di un sistema di riferimento (posto o sull'oculare o sull'obiettivo) per la stima dimensionale dell'immagine nonché, di idonei sistemi fotografici (preferibilmente fotocamera digitale ad alta risoluzione minimo 5,0 megapixel) o di registrazione (videocamera digitale) applicati all'oculare.

Apparecchiatura

Gli endoscopi potranno essere classificati in tre tipi base con caratteristiche differenti e con diverse possibilità operative:

- rigido (boroscopio): si ricollega ai sistemi ottici tradizionali (essenzialmente simile al periscopio) è costituito da una sonda rigida dotata di un obiettivo unito ad uno o più prismi ed a più gruppi ottici che trasportano l'immagine al piano focale di un oculare esterno. Di norma questo strumento potrà essere prolungato fino ad arrivare ad alcuni metri di lunghezza (circa 8 m), tale misura sarà intrinsecamente legata al suo diametro dato che il potere risolutivo dell'immagine all'oculare sarà notevolmente influenzata dalla luminosità stessa. L'illuminazione (che potrà essere a luce calda o a luce fredda) sarà garantita da una lampadina montata di norma accanto alla testa della sonda. Il sistema a luce calda presenterà sia il vantaggio di non alterare i colori dei materiali indagati, sia di garantire una buona visione, al contempo però potrebbe presentare l'inconveniente di surriscaldare determinati materiali (ad es. il legno) e di denunciare una "zona d'ombra" della sonda nel punto dove è alloggiata la lampadina. La luce fredda non avrà nessuna zona d'ombra e non apporterà calore ai materiali ma presenterà lo svantaggio di una resa luminosa minore nonché una notevole alterazione dei colori.
- flessibile (fibroscopio): le immagini e l'illuminazione saranno trasmesse con fasci di fibre ottiche (il fascio centrale avrà il compito di trasferire l'immagine mentre quello radiale servirà ad illuminare l'area oggetto di studio); questi tipi non saranno, di norma, prolungabili, ma presenteranno il notevole vantaggio di avere delle dimensioni estremamente ridotte (f 6-8 mm) e di adattarsi alla variazione di linearità del foro; questo tipo si rileverà utile qualora si dovrà indagare cavità preesistenti sfruttando fori irregolari o fessure già formate;
- videoscopio: variante-evoluzione dell'endoscopio flessibile è costituito oltre che da una sonda endoscopica flessibile da un videoprocessore (che ha lo scopo di elaborare i segnali luminosi trasmessi dalla sonda) e da un monitor. Le immagini ricostruite sul video possono essere registrate su supporti magnetici o essere sottoposte a tecniche image processing. Così come nell'endoscopio flessibile la testa della sonda è comandata dall'esterno.

Applicazioni

L'uso di questo strumento si rileverà utile all'appaltatore per eseguire una serie d'indagini di tipo non distruttivo come, ad esempio: la verifica dello spessore delle lastre di rivestimento, la natura e lo stato di conservazione della muratura e del suo allettamento, il controllo degli appoggi dei solai (ispezionando la geometria celata da controsoffitti), l'ispezione delle condutture d'impianti, intercapedini, canne fumarie ecc. Questa tecnica si rileverà molto valida se combinata ad altre tecniche diagnostiche, come ad esempio la termografia. Se non diversamente specificato da prescrizioni di progetto, le immagini memorizzate dovranno essere trasportate, o direttamente registrate, anche su supporto informatico e rielaborate mediante l'impiego di un computer. Questo tipo di archiviazione garantirà sia l'acquisizione di dati fissi e fruibili per successive analisi e/o confronti, sia di ridefinire, anche in un secondo momento, il processo analitico; queste immagini potranno, infine, essere, sottoposte a tecniche di trattamento di immagine digitale in modo che, grazie a sistemi di selezione cromatica, risulteranno in grado di mostrare l'eventuale esistenza di dettagli morfologici e strutturali indistinguibili all'esame macroscopico diretto.

Specifiche

Al fine di favorire l'uso di endoscopi l'appaltatore, dietro specifica autorizzazione della D.L., potrà eseguire dei fori (con trapano ad esclusiva rotazione) o dei micro-carotaggi (generalmente di dimensioni comprese tra 8 e 16 mm). Al

termine dell'indagine, sarà cura dell'appaltatore fornire una soddisfacente documentazione fotografica o filmata sull'analisi nonché, restituire le informazioni ottenute nella forma prescritta dagli elaborati di progetto (dovrà obbligatoriamente, in ogni caso, essere presente la relazione di interpretazione dati).

Articolo XIV.1-3 Indagine magnetometrica (o magnetoscopia)

Tecnica analitica "non distruttiva" consente il rilevamento di materiali ferromagnetici e non nascosti all'interno di materiali inerti, quali le murature e i conglomerati. Il principio su cui si basa è quello dell'induzione elettromagnetica, ovvero della capacità di un campo magnetico di indurre una corrente elettrica e viceversa. L'indagine potrà essere eseguita secondo le prescrizioni di progetto tramite un magnetometro o un metal-detector ovvero uno strumento composto da un oscillatore che genererà corrente ad alta frequenza attraverso una bobina; in presenza di metalli si avrà un forte assorbimento di corrente, proporzionale al quadrato della distanza. Dietro indicazioni della D.L. potrà essere utilizzato un apparecchio portatile leggermente più complesso, alimentato con batterie interne, composto da una sonda collegata via cavo con la centralina di misura; la sonda sarà costituita da una bobina che emetterà una frequenza di valore opportuna e di una seconda bobina normale a questa. Il magnetometro a doppia bobina sarà in grado di indagare più in profondità rispetto al metal detector monobobina. L'indagine avverrà passando, meticolosamente, con movimento lento e regolare la sonda sulla superficie da investigare (sarà, pertanto, necessario un continuo contatto con la superficie da indagare); l'eventuale presenza di metalli nell'area d'influenza farà mutare il voltaggio della bobina secondo un rapporto diametro/copertura dell'oggetto metallico; vale a dire: il segnale elettrico emesso sarà in funzione della dimensione e della profondità dell'elemento; tali variazioni verranno visualizzate sull'unità di rilevamento attraverso un indicatore di tipo analogico. L'indagine magnetometrica sarà a carattere puntuale cioè, il dato ottenuto si riferirà a ciò che sarà investito dal campo elettromagnetico, che coincide con la dimensione della sonda e non permetterà, pertanto, di valutare lo stato di degrado o di corrosione dell'elemento metallico.

Applicazioni

Negli edifici storici, l'appaltatore potrà essere chiamato ad utilizzare tale tecnica al fine di rilevare le tubature (in ghisa grigia, piombo, rame, ferro ecc.) all'interno delle murature, verificare l'esistenza di zanche, chiodature, staffature od elementi metallici di ancoraggio tra lastre di rivestimento e la struttura portante od ancora per precise localizzazioni (con relativi dimensionamenti) di rinforzi di natura metallica come tiranti, catene o capochiavi annegati nella muratura od ancora spallette metalliche di sostegno di nuove aperture. All'appaltatore potrà, anche, essere richiesta di eseguire l'indagine, mediante un particolare magnetometro detto "pacometro", al fine di individuare le gabbie di armatura nelle strutture di cemento armato (il pacometro sarà, infatti, in grado di rilevare numero e diametro dei ferri e lo spessore del copriferro, anche se, in caso di più barre ravvicinate, l'operazione dovrà essere eseguita con particolare attenzione in quanto, i segnali di localizzazione potranno influenzare la stima del copriferro).

Il rilievo con magnetometro eseguibile su manufatti con fregi decorativi e/o pittorici dovrà, necessariamente, essere governato dall'uso di apparecchi contraddistinti da emissioni di onde elettromagnetiche a bassissima frequenza e ridotta potenza.

Specifiche

Questo tipo d'indagine da utilizzare preferibilmente come completamento ad altre (ad es. termografia) presenterà i limiti di essere fortemente sensibile ai forti sbalzi di temperatura e ai forti campi elettromagnetici nonché sarà praticamente inutilizzabile per indagare oltre i 10-12 cm di profondità. Qualsiasi sia la natura dello strumento l'appaltatore dovrà rispettare le istruzioni d'uso fornite dal produttore nonché segnalare i ritrovamenti su apposita carta tematica. Al termine dell'indagine, sarà cura dell'appaltatore restituire le informazioni ottenute nella forma prescritta dagli elaborati di progetto (dovrà obbligatoriamente, in ogni caso, essere presente la relazione d'interpretazione dati).

Articolo XIV.1-4 INDAGINE GEORADAR

L'indagine georadar (GPR Ground Penetrating Radar) è una metodologia geofisica di rilevazione elettromagnetica, rigorosamente "non invasiva" di carattere qualitativo (consentirà, infatti, l'interpretazione delle caratteristiche delle differenti "riflessioni" sotto forma di geometria e di intensità del segnale ricevuto) ed esteso (nonostante l'area analizzata sia circoscritta alla superficie d'appoggio dell'antenna ricetrasmittente, la registrazione avverrà facendo passare l'antenna su vasti tracciati d'indagine). Il principio su cui si basa sarà quello delle onde elettromagnetiche ad alta frequenza che verranno inserite, riflesse e ricevute, così da acquisire dati sulla natura e lo stato fisico d'elementi al di sotto delle superfici di finitura quali intonaci, rivestimenti lapidei, pavimenti ecc. La propagazione delle onde elettromagnetiche si legherà alle costanti dielettriche, proprie dei materiali, derivate, a loro volta, dallo stato fisico dei materiali stessi (conducibilità, porosità, densità, permeabilità ecc.) di conseguenza, maggiore sarà la differenza tra le caratteristiche elettromagnetiche degli elementi che compongono l'oggetto di indagine maggiore sarà la facilità e l'esattezza di registrazione dati (ad es. aria-pietra o pietra-metallo).

Apparecchiatura

Il dispositivo trasmittente-ricevente (antenna) collegato, per mezzo di un cavo in fibre ottiche, ad un'unità centrale (registratore magnetico e restitutore grafico) invierà una serie ininterrotta di impulsi elettromagnetici all'interno del manufatto ovvero del terreno. In presenza di superfici di discontinuità una prima quota di energia verrà riflessa e raccolta dalla sezione ricevente dell'antenna contemporaneamente, la porzione rimanente entrerà più a fondo per essere "specchiata" da un piano sottostante. Simultaneamente ai movimenti-rivelatori dell'antenna il registratore magnetico registrerà il segnale che verrà riprodotto da quello grafico il quale darà vita ad una sezione continua spazio-tempo, nella quale saranno osservabili le "impronte" delle diverse riflessioni o, in ogni caso, delle anomalie delle risposte. Ogni singola sezione riporterà sull'asse delle ascisse i valori della lunghezza mentre su quello delle ordinate la profondità; le intensità di riflessioni saranno ben riconoscibili con scale di colore o con differenti tonalità di grigio. Ove richiesto dalle prescrizioni di progetto sarà cura dell'appaltatore rielaborare le informazioni acquisite con idonee ricostruzioni 3D.

Le antenne che l'appaltatore dovrà, necessariamente, utilizzare dovranno essere diverse in rapporto alla profondità d'analisi e al tipo di obiettivo richiesto dalle prescrizioni di progetto; le frequenze andranno da 100 a 1500 MHz (per indagini di tipo archeologico se non diversamente specificato si utilizzeranno antenne con frequenza compresa tra i 100 e i 400 MHz con profondità di indagine variabile da pochi metri a qualche decina di metri; per rilievi su manufatti architettonici le frequenze di esercizio saranno comprese tra i 500 e i 1500 MHz con profondità non superiori, di norma, a 1,5 m) tenendo presente, però, che più bassa sarà la frequenza più aumenterà il grado di penetrazione del segnale, ma, contemporaneamente, diminuirà in proporzione, il grado di definizione e la sensibilità di rilevazione.

Applicazione

La procedura esecutiva del rilievo radar conterà nell'esecuzione di una sequenza di sezioni radarstratigrafiche da spostare lungo percorsi di rilievo prestabiliti dagli elaborati di progetto al fine di produrre profili delle superfici indagate. L'antenna ricetrasmittente dovrà scorrere su un'area sufficientemente piana e liscia seguendo movimenti continui e abbastanza lenti. I fattori principali che l'appaltatore dovrà valutare per operare una rilevazione georadar sono: spessore del mezzo da indagare, la dimensione dell'obiettivo da ricercare e relative caratteristiche elettromagnetiche.

All'appaltatore potrà essere fatta richiesta di utilizzare l'indagine georadar nei seguenti campi:

- archeologia con l'individuazione di siti archeologici sepolti (in concomitanza di altri tipi di indagini quali l'interpretazione aereofotogrammetrica) e il rilievo di preesistenze inaccessibili;
- ambiente al fine di accertare la presenza di cavità, camminamenti, localizzazione di ordigni bellici inesplosi, presenza di elementi che potrebbero essere di intralcio a procedure di interrimento cavi;
- architettura/restauro al fine di accertare nelle sezioni verticali la presenza di cavedi, canne fumarie, impianti sotto traccia, stratigrafia e classificazione delle murature con identificazione delle superfici di separazione dei differenti materiali, rilievo di elementi di continuità quali fessurazioni, fratture e lesioni, l'eventuale presenza di zone umide, nonché per il controllo dell'ancoraggio di lastre di rivestimento ovvero rinforzi di natura metallica come tiranti, catene o capochiavi. In fase di controllo-collauda potrà essere prescritta per visualizzare i percorsi preferenziali del materiale iniettato come consolidante. Nelle strutture orizzontali, invece, potrà essere richiesta al fine di determinare locali interrati, antiche fondazioni, stratigrafie di pavimenti e di solai con l'individuazione delle strutture primarie e

secondarie, inoltre, nelle strutture voltate potrà, essere richiesta per stimare lo spessore del riempimento e della struttura portante.

Specifiche

Questo tipo di indagine dovrà essere, preferibilmente, utilizzata come completamento di indagini storiche ed archivistiche dalle quali sarà possibile, sia ricavare informazioni per indirizzare la scansione nonché minimizzare eventuali operazioni di scavo, sia trarre giustificazioni di quanto rilevato dal georadar. Qualsiasi sia la natura dello strumento l'appaltatore dovrà rispettare le istruzioni d'uso fornite dal produttore. Al termine dell'indagine, sarà cura dell'appaltatore restituire le informazioni ottenute nella forma prescritta dagli elaborati di progetto (dovrà obbligatoriamente, in ogni caso, essere presente la relazione di interpretazione dati).

Articolo XIV.1-5 INDAGINE TOMOGRAFICA SONICA

L'indagine tomografia sonica è una tecnica rigorosamente "non distruttiva" che si basa sulla trasmissione e successiva ricezione d'onde elastiche con frequenza inferiore ai 5 kHz passanti nell'oggetto da studiare.

La tomografia sonica indagherà il manufatto con una rete molto fitta di misure soniche che attraverseranno la medesima sezione con diverse angolazioni.

La strumentazione sarà quella utilizzata per le normali indagini soniche; al fine di ridurre i tempi di acquisizione dati potrà essere indicato utilizzare un sistema di registrazione multicanale che raccolga simultaneamente i segnali. Il risultato finale si concretizzerà nella rappresentazione delle velocità per sezioni indagate (ricostruibili in 3D) secondo una scala cromatica prefissata (che potrà variare dal magenta al blu indicando il primo basse velocità e il secondo alte velocità).

Valori bassi della velocità mostreranno la variazione negativa delle caratteristiche elastiche e meccaniche indicando un possibile deterioramento della struttura.

Per assicurare un risultato attendibile sarà cura dell'appaltatore indagare la sezione con un'adeguata, quanto sufficiente, copertura angolare; questo sarà facilmente ottenibile quando si opererà in sezioni orizzontali di elementi raggiungibili da ogni lato; nel caso di murature o comunque di sezioni verticali dove l'accesso sarà possibile solo su due lati della sezione si avrà un'abbassamento di affidabilità specialmente nelle zone della sezione adiacente ai lati non accessibili.

Specifiche

Qualsiasi sia la natura dello strumento l'appaltatore dovrà rispettare le istruzioni d'uso fornite dal produttore. Al termine dell'indagine, sarà cura dell'appaltatore restituire le informazioni ottenute nella forma prescritta dagli elaborati di progetto (dovrà obbligatoriamente, in ogni caso, essere presente la relazione di interpretazione dati).

Articolo XIV.1-6 INDAGINE TOMOGRAFICA ELETTRICA

La tomografia elettrica di superficie (ERT Earth Resistance Tomography) è una metodologia geofisica non distruttiva che consente di determinare la distribuzione della resistività (resistenza opposta dal terreno o dalle murature al passaggio di corrente elettrica) nelle tre direzioni spaziali; questa tecnica sarà, preferibilmente, indirizzata verso indagini di tipo archeologico (esplorazione indiretta del sottosuolo), tuttavia, ove richiesto da specifiche di progetto, potrà essere applicata anche per indagare le murature in elevazione.

Questa specifica metodologia di indagine, messa a punto per consentire un'acquisizione automatica sul campo e per un'interpretazione dei dati in termini bi-tridimensionali, si attua mediante l'utilizzo di un numero abbastanza elevato di elettrodi (16, 24, 32, 64 ed oltre a placca da applicare sulla superficie muraria o a picchetti in rame da inserire nel terreno) in relazione alla risoluzione e alla profondità d'indagine richiesta negli elaborati di progetto. I suddetti elettrodi potranno essere disposti, secondo le prescrizioni della D.L., in pozzetto (Tomografia Elettrica in Pozzo) e/o in superficie (Profili Topografici di Superficie).

Gli elettrodi dovranno essere messi in opera distanziati tra loro in ugual misura e collegati ad una apparecchiatura computerizzata allo scopo di agevolare il reperimento di una gran quantità di dati particolareggiati sull'evoluzione laterale e verticale della resistività elettrica; la corrente verrà applicata ad una prima coppia di elettrodi (identificati come A e B) così da poterne misurare la differenza di potenziale con un'altra coppia (C e D). L'operazione dovrà essere ripetuta con una seconda coppia di trasmissione fino a raggiungere il numero massimo di misure indipendenti in relazione alla quantità di elettrodi disponibili. La suddetta sequenza dovrà, necessariamente, essere pre-programmata e interamente automatica. Sarà cura dell'appaltatore elaborare, mediante idonei software avanzati, i dati reperiti così da ottenere immagini 2D o 3D.

L'evoluzione sia verticale che laterale della resistività apparente dovrà essere rappresentata con un grafico (pseudosezione) dove tutti i punti di uguale resistività dovranno essere collegati da una curva detta iso-resistiva. Il rilevato dovrà essere letto in modo da poter sostituire alle resistività apparenti la distribuzione delle resistività reali.

Specifiche

Qualsiasi sia la natura dello strumento l'appaltatore dovrà rispettare le istruzioni d'uso fornite dal produttore. Al termine dell'indagine, sarà cura dell'appaltatore restituire le informazioni ottenute nella forma prescritta dagli elaborati di progetto (dovrà obbligatoriamente, in ogni caso, essere presente la relazione di interpretazione dati).

Articolo XIV.1-7 INDAGINE COLORIMETRICA

L'indagine colorimetrica è una tecnica analitica che si basa sulla caratterizzazione colorimetrica dei materiali da costruzione, in funzione di tre parametri base (tinta, luminosità e saturazione). Sarà cura dell'appaltatore utilizzare in parte la fotografia parametrizzata e/o il rilievo diretto, in parte il rilievo strumentale ed infine in ultima battuta le indagini effettuate in laboratorio. Mediante la fotografia parametrizzata (ovvero riprese fotografiche dei singoli campioni effettuate con l'ausilio di un campione di riferimento come la banda Kodak Color Control così da poter controllare le eventuali variazioni della temperatura del colore¹), il rilievo diretto (ovvero il confronto diretto del colore, mediante il corredo di colorimetri standardizzati secondo la scala Munsell^{#2}, fino a trovare il colore più simile; colore e campione dovranno essere osservati contemporaneamente sotto luce naturale diurna preferibilmente dal medesimo operatore) ed il rilievo strumentale basato sulla misurazione della riflettanza diffusa dalla superficie dell'area-campione in esame che potrà essere eseguita secondo le prescrizioni di progetto, mediante colorimetri tristimolo (con i quali sarà possibile ottenere esclusivamente le coordinate cromatiche della tinta), mediante spettrofotometri (che daranno, in aggiunta anche la curva di riflettanza diffusa in relazione alla lunghezza d'onda) o mediante telefotometri (i quali presenteranno il vantaggio, rispetto ai precedenti, di poter operare anche a distanze rilevanti dal campione) l'appaltatore dovrà rilevare l'insieme delle tonalità cromatiche che caratterizzeranno il manufatto oggetto di studio. Le prove di laboratorio (che dovranno, necessariamente, essere precedute da attenti prelievi di limitati campioni) permetteranno, invece, di fissare la caratterizzazione chimiche delle cariche e dei pigmenti contenuti nel rivestimento.

Specifiche

Al termine dell'indagine, sarà cura dell'appaltatore restituire le informazioni ottenute nella forma prescritta dagli elaborati di progetto (dovrà obbligatoriamente, in ogni caso, essere presente la relazione di interpretazione dati nonché la legenda di rilievo con riportata la lettura Munsell); nell'eseguire la suddetta indagine l'appaltatore dovrà attenersi alle raccomandazioni NorMaL 1/93.

Articolo XIV.1-8 INDAGINE SONICA (AUSCULTAZIONE SONICA)

L'indagine sonica è una tecnica analitica di natura fisica di norma "non distruttiva" di tipo puntuale che consente di interpretare le caratteristiche qualitative dei materiali (consistenza fisica e stato di conservazione) misurando ed analizzando le modalità di propagazione di onde elastiche entro un corpo solido. La propagazione di onde elastiche dipenderà strettamente dall'omogeneità del materiale e dal suo modulo elastico.

Apparecchiature

La strumentazione che dovrà essere utilizzata dall'appaltatore dovrà essere costituita in linea generale, da una

sorgente di emissione di onde elastiche (martello, vibratore elettromagnetico od ad aria compressa), da un captatore dell'energia sonora (velocimetro, accelerometro, microfono) e da un apparecchio di rilevazione dei segnali, composto da un amplificatore, un analizzatore di segnali, un oscilloscopio ed un registratore.

Applicazioni

Con tale apparecchiatura l'appaltatore rileverà la deformazione delle onde elastiche (onde sonore a bassa frequenza da pochi Hz ad un massimo di 16 kHz e ad ampia lunghezza d'onda) in un corpo sollecitato a compressione e a taglio (rispettivamente onde longitudinali o primarie P e trasversali o secondarie S): nel suo propagarsi, l'onda elastica perderà naturalmente energia, principalmente per la riduzione dell'intensità iniziale legata alla legge di propagazione, la diminuzione sarà maggiore se vi sarà una diminuzione dell'omogeneità del mezzo. Le frequenze registrate saranno, pertanto, in relazione alle caratteristiche e alle condizioni di integrità della muratura. In presenza di non omogeneità del materiale (anche minime tre elemento ed elemento) la velocità sonora di propagazione diminuirà pertanto, in caso di apparecchio murario (pietra o laterizio) composto da elementi che presentino più o meno le stesse caratteristiche elastiche la variazione di velocità potrà indicare una migliore o peggiore condizione della malta di allettamento. Le lesioni e le condizioni di degrado tagliano le frequenze più alte del segnale acustico disperdendo in modo "anomalo" l'energia.

Le indagini più ricorrenti che potranno essere richieste all'appaltatore, saranno quelle per stabilire la misurazione della profondità di piano di posa delle fondazioni di muratura portante (metodo del carotaggio sonico³, del cross-hole⁴ o del down-hole⁵ sonico, tutti e tre i metodi prevedranno l'inserimento perfettamente verticale di una o più sonde nel terreno), la continuità, lo stato di conservazione e la funzionalità (intesa come tensionamento) di catene metalliche inglobate nella muratura per individuarne lesioni o discontinuità murarie, la presenza di riempimenti "a sacco" nelle murature, la presenza di cavità all'interno di un apparecchio murario e la caratterizzazione degli apparecchi murari in funzione dello strato d'aggregazione malta/laterizio.

Oltre che in fase preliminare l'indagine sonora potrà essere prescritta, dagli elaborati di progetto, nella fase di controllo-collaudato al fine di verificare la validità di un consolidamento murario: l'indagine consentirà di valutare l'eventuale incremento di densità della struttura muraria.

Al fine di ottenere dati statisticamente rappresentativi e una più corretta lettura sarà cura dell'appaltatore eseguire, se non diversamente specificato dalla D.L. o da caratteristiche proprie del cantiere (ad es., murature superiori a 80-100 cm di spessore), misurazioni per trasparenza⁶ secondo una maglia regolare (che coprirà alcuni m²) preventivamente predisposta sulla superficie nonché elaborare una mappa della velocità che dovrà dare informazioni sui mutamenti delle peculiarità elastiche di quella data muratura nonché segnalare l'eventuale esistenza di lesioni o soluzioni di continuità (ad es., fessurazioni dovute a cattivi ammorsamenti, rinforzi ecc.).

Per migliorare ulteriormente la lettura, ove richiesto da specifiche della D.L., l'appaltatore si dovrà munire di un sistema di riferimento (ad es. misurazioni prima e dopo eventuali interventi, paragone dei risultati ottenuti in materiali ben conservati con quelli ritenuti degradati).

Specifiche

Qualsiasi sia la natura dello strumento l'appaltatore dovrà rispettare le istruzioni d'uso fornite dal produttore. Al termine dell'indagine, sarà cura dell'appaltatore restituire le informazioni ottenute nella forma prescritta dagli elaborati di progetto (dovrà obbligatoriamente, in ogni caso, essere presente la relazione di interpretazione dati).

Indagine ultrasonica

L'indagine ultrasonica, è una tecnica analitica di natura fisica rigorosamente "non distruttiva" di carattere puntuale in grado di fornire risposte di tipo quantitativo e qualificativo; le prove potranno essere svolte in situ o in laboratorio. Questa indagine permetterà di conoscere, con accettabile precisione, la qualità e le difformità dei materiali da costruzione (pietre e legno) analizzando il comportamento e le regole di diffusione, al loro interno, di particolari onde elastiche contraddistinte da frequenze superiori ai 20 kHz. Il sistema si baserà sulla determinazione della velocità di propagazione delle onde sonore attraverso il mezzo studiato e sulla registrazione del segnale ricevuto.

Apparecchiature

La strumentazione elettronica utilizzata dall'appaltatore dovrà essere composta, in linea generale, da una centralina

elettronica di rilevazione dotata di un cronometro ad altissima precisione (al decimo di milionesimo di secondo) a cui saranno collegate due sonde una emittente ed una ricevente (identiche ed interscambiabili) a frequenza fissa di tipo piezoelettrico, e da un'unità oscilloscopica (collegata alla centralina di rivelazione) che visualizzerà il segnale acustico che avrà attraversato il corpo solido.

Applicazioni

Gli schemi che l'appaltatore potrà utilizzare per posizionare le sonde saranno: per trasmissione diretta (le due sonde saranno posizionate in due punti speculari su due facce parallele, metodo più attendibile); per trasmissione semi-diretta (le sonde saranno posizionate su due facce ortogonali), per trasmissione indiretta (le sonde saranno posizionate entrambe su di una faccia, metodo meno sensibile sarà obbligo, pertanto, eseguire più serie di misurazioni a varie distanze).

Se non diversamente specificato le frequenze di lavoro, potranno oscillare dai 50 ai 200 kHz, la scelta della frequenza e, di conseguenza, della sonda sarà legata alla singola problematica, in particolare si utilizzeranno onde ultrasoniche a bassa frequenza maggiori di 40 kHz ma inferiori a 200 kHz per indagare materiale sufficientemente compatto come pietra, laterizio e legno; onde ad alta frequenza comprese tra i 500 kHz e i 1,5 MHz per indagare la difettosità di materiali ad alta densità, molto compatti quali ceramiche e metalli.

Al fine di garantire una lettura dei dati la più esatta possibile sarà cura dell'appaltatore eseguire più serie di misurazioni nonché assicurare il miglior contatto possibile tra le sonde ed il manufatto da indagare; se non diversamente specificato da indicazioni della D.L. il contatto dovrà essere garantito interponendo, tra la superficie sensibile delle sonde e quella da analizzare, uno strato di materiale viscoso quale olio, grasso, gel, plastilina o simili. All'appaltatore potranno essere richieste tre tipologie di misure: le misure della velocità del suono in superficie, le misure radiate e le misure in trasparenza. Le prime dovranno essere svolte in modo da garantire l'identificazione delle degenerazioni superficiali del materiale; le seconde dovranno consentire di verificare l'omogeneità del materiale a differente distanza dall'area e saranno ottenibili allorché sia la superficie interna sia quella esterna saranno praticabili; infine, le misure in trasparenza dovranno essere eseguite in modo da poter analizzare il materiale in tutto il suo spessore.

Le indagini più ricorrenti (da eseguirsi in situ o su campioni in laboratorio) che potranno essere richieste all'appaltatore, sono:

- per gli elementi litoidi: presenza di microfessurazioni od altre imperfezioni, spessore degrado superficiale, differenti caratteristiche meccaniche secondo i tre assi cartesiani, caratteristiche meccaniche in relazione agli standard;
- per gli elementi in legno: spessore della degradazione superficiale, caratteristiche meccaniche rilevate nelle due direzioni, parallelamente ed ortogonalmente alle fibre, presenza di irregolarità quali nodi, microfessurazioni ecc., densità relativa;
- per gli elementi in calcestruzzo: omogeneità delle miscele, presenza di microfessurazioni od altre imperfezioni, caratteristiche meccaniche.

Specifiche

Qualsiasi sia la natura dello strumento l'appaltatore dovrà rispettare le istruzioni d'uso fornite dal produttore. Al termine dell'indagine, sarà cura dell'appaltatore restituire le informazioni ottenute nella forma prescritta dagli elaborati di progetto (dovrà obbligatoriamente, in ogni caso, essere presente la relazione di interpretazione dati).

Articolo XIV.1-9 TECNICHE PER LA MISURAZIONE DELL'UMIDITÀ - GENERALITÀ

La misurazione dell'umidità, ricorrendo all'utilizzo delle specifiche strumentazioni e metodologie, dovrà necessariamente essere indirizzata alle zone maggiormente colpite dal fenomeno; l'individuazione preliminare delle aree aggredite, consentirà di evitare dispendiose e spesso inefficaci indagini generalizzate.

In questo caso diviene di peculiare importanza valutare, durante il sopralluogo, tramite un rilievo a vista, lo stato di fatto del manufatto in relazione alle condizioni al contorno ovvero: caratteristiche geologiche del terreno, approvvigionamento e smaltimento delle acque, efficienza delle strutture (coperture, vespai, murature ecc.), condizioni climatiche ecc. A tale scopo potrà risultare utile monitorare il manufatto per un periodo di tempo (definito in relazione allo specifico caso), così da poter raccogliere una gran quantità di dati in riferimento ai punti sopra

elencati; le informazioni desunte, dovranno poi essere elaborate correlate tra loro e relazionate in riferimento allo stato di fatto rilevato. Le diverse strumentazioni disponibili per tale misurazione dovranno essere in grado di fornire indicazioni a carattere comparativo così da poter determinare la differenza, all'interno di un medesimo contesto, tra una muratura sana e una aggredita da fenomeni relativi all'umidità.

In funzione degli obiettivi stabiliti potranno essere impiegati metodi ed apparecchi diversi in grado di definire, in ogni caso, il fenomeno in termini numerici: per l'umidità ambientale (temperatura dell'aria, temperatura superficiale, umidità relativa) si utilizzeranno le misure igrotermiche, mentre per l'umidità dei materiali, si determinerà il contenuto d'acqua.

La caratteristica che accomuna tutti i metodi di misurazione è che l'operazione ha carattere puntuale. Per avere un quadro generalizzabile risulterà opportuno attuare una campagna di rilevazione abbastanza estesa. Nei casi di muratura umida, causata ad esempio da fenomeni di risalita capillare, la campionatura del contenuto d'acqua, dovrebbe prevedere rilievi a diverse profondità (superficiale circa 3-4 cm, interne circa 10-12 cm e profonde > di 20 cm), allo scopo di conoscere la capacità di evaporazione della muratura a quote diverse dal piano di calpestio (ad esempio 50 cm, 150 cm e a 200 cm da terra) e per conoscere l'entità dell'azione capillare.

Le apparecchiature si diversificheranno in relazione alla specifica misurazione ovvero: misure igrometriche (psicrometro e igrografo a capello), misure della temperatura dell'aria (termometri a mercurio o ad alcool, termometri a lamina bimetallica, termometri a termocoppia, termometri a semiconduttori), misure della temperatura superficiale (si utilizzano gli stessi impiegati per la misurazione della temperatura dell'aria), rilevatori di condensazione (rilevatori di condensazione ed appannamento e a variazione di resistenza), misure relative al contenuto d'acqua nelle strutture (metodi diretti e indiretti) e misure contemporanee di differenti variabili (termoigrografo, termoigrometro, termometri digitali).

Misure igrometriche

Le misurazioni igrometriche hanno lo scopo di definire i valori dell'umidità relativa ovvero, il rapporto percentuale fra l'umidità effettivamente contenuta nell'aria ad una data temperatura e l'umidità massima che, alla stessa temperatura, potrebbe esservi contenuta. I valori dell'U.R. dovrebbero essere compresi tra il 35% e il 70%.

Lo psicrometro si compone di due termometri uguali uno con bulbo libero e asciutto e l'altro avvolto in una garza che dovrà essere mantenuta bagnata; l'attivazione di una leggera ventilazione accelererà l'evaporazione della garza con conseguente raffreddamento del bulbo mentre il bulbo asciutto non subirà nessuna alterazione. La differenza di temperatura tra i due bulbi risulterà tanto maggiore quanto più veloce sarà l'evaporazione dell'acqua; la misurazione dello scarto termico consentirà di calcolare l'U.R. dell'aria. Nei casi in cui l'umidità dovesse raggiungere il 100% lo scarto risulterebbe uguale a zero. Se allo psicrometro viene aggiunto un elaboratore elettronico risulterà possibile misurare anche la temperatura dell'aria, quella di rugiada e l'umidità assoluta. È opportuno non utilizzare tale strumentazione con temperature prossime a 0°C poiché, è facilmente intuibile, che il bulbo bagnato gelerebbe.

L'igrografo a capello si basa sulla proprietà che hanno specifici materiali (capelli umani e certe fibre organiche) di aumentare o diminuire di lunghezza al variare dell'umidità dell'aria; le variazioni desunte dovranno essere riportate su indice numerico. Si tratta di uno strumento la cui praticità e facilità di applicazione lo rende particolarmente idoneo ad essere utilizzato in cantiere; occorre tener presente però, che risulta essere soggetto a perdere la taratura, per questo sarà opportuno provvedere periodicamente (ogni due tre mesi) a ritrarlo. La registrazione dei dati potrà essere realizzata a discrezione dell'operatore (giornalmente, settimanalmente o mensilmente) e se accoppiato con un termometro a lamina bimetallica potrà dare anche la temperatura dell'aria.

Misure della temperatura dell'aria

Le strumentazioni per operare questa misurazione sono:

- termometri a mercurio, si basano sul principio della dilatazione termica degli elementi; utilizzati sovente in laboratorio per tarare e controllare gli altri tipi di strumenti;
- termometri a lamina bimetallica, basati sulla deformazione subita da una lamina bimetallica (composta da due strisce metalliche, con diverso coefficiente di dilatazione, sovrapposte e saldate tra loro) al variare della

temperatura. Lo strumento non sempre garantisce un elevato grado di precisione;

- termometri a termocoppia, si basano sulla differenza di potenziale che si stabilisce tra due giunzioni, di metalli diversi, mantenute a temperatura differente; mantenendo una giunzione a temperatura nota risulterà possibile dedurre la temperatura dell'altra giunzione misurando la differenza di potenziale. L'elemento di giunzione, costituito da due fili sottilissimi, consentirà di rilevare anche misure puntiformi, per contro risulterà difficile mantenere costante la temperatura di riferimento. Questi specifici termometri risulteranno particolarmente adatti per registrazioni di temperatura prolungate nel tempo;
- termometri a semiconduttori, si tratta di uno strumento pratico in virtù della precisione e facilità con la quale si può misurare una variazione di resistenza elettrica; la temperatura verrà rilevata attraverso un sensore composto da un elemento che varia la sua resistenza al variare della temperatura, conoscendo la resistenza elettrica risulterà possibile risalire alla temperatura dell'aria.

Misure della temperatura superficiale

Gli strumenti atti a misurare la temperatura dell'aria risulteranno in grado di rilevare anche la temperatura superficiale a patto che sia assicurato un perfetto contatto tra l'elemento prescelto per la misurazione e la struttura al fine di evitare che la temperatura dell'aria influenzi, alterandola, la misurazione. A tale scopo, per limitare l'influenza dell'aria, l'elemento sensibile (termometri a termocoppia, a termistori o a semiconduttori) dovrà essere inserito in un cono di argilla applicato sulla superficie muraria. La temperatura interna di una struttura muraria potrà essere rilevata inserendo il cono all'interno di un foro facendo cura di riempire lo spazio, tra l'elemento e le pareti del foro con materiale compatto così da evitare l'influenza della temperatura dell'aria all'interno della cavità.

Rilevatori di condensazione

I fenomeni relativi alla condensazione difficilmente risulta possibile coglierli durante la loro azione, per questo sarà necessario ricorrere all'utilizzo di rilevatori che, grazie al collegamento ad un registratore risulteranno capaci di rilevare la durata e la frequenza del fenomeno come i:

- rilevatori di condensazione ed appannamento, l'operazione consiste nella misurazione dell'attenuazione che un fascio di luce a raggi infrarossi subisce dopo aver colpito una piastrina metallica fissata sulla superficie oggetto di indagine. L'eventuale presenza di condensazione sarà segnalata se il rilevatore segnalerà una riduzione di intensità del fascio in quanto assorbito dall'acqua depositatasi sulla piastrina;
- rilevatori di condensazione a variazione di resistenza, l'operazione di rilevazione è affidata ad una basetta isolante a bassa inerzia termica fissata al muro, che collega due elettrodi molto vicini tra loro; secondo il principio per cui la resistenza elettrica che passa tra i due elettrodi tende a precipitare in presenza di condensazione, la basetta asciutta rivelerà la resistenza elevata tra i due elettrodi denunciando così un'assenza di condensa. La risuscita dell'operazione dipenderà dallo stato della basetta che dovrà pertanto, risultare sempre pulita e priva di sali onde evitare di falsare la misurazione.

Misura del contenuto d'acqua nelle strutture

I metodi che consentono la misurazione del contenuto d'acqua possono essere diretti (prove di laboratorio) e indiretti;

metodi diretti, implicano analisi di laboratorio da eseguirsi su campioni di muratura prelevati in situ mediante carotaggi o perforazioni:

- il metodo ponderale prevede l'individuazione del contenuto d'acqua calcolando la differenza tra il peso dello stato umido ed il peso dello stato secco, essiccati. Il prelievo del campione umido potrà essere effettuato utilizzando lo scalpello o la carotatrice a secco a bassissima velocità di rotazione così da non implicare sviluppo di calore e successiva evaporazione di acqua; il campione dovrà essere inserito all'interno di un recipiente (in vetro o in polietilene), preventivamente pesato, con tappo a tenuta. In laboratorio si peserà prima il contenitore con il campione all'interno e successivamente solo il campione di materiale prelevato, dopodiché si passerà all'essiccamento in stufa (tipo quelle a corrente di aria calda o con ricambio d'aria trascurabile) ad una temperatura pari a 105°C (facendo cura di non

superare la temperatura di 110°C) e alla successiva determinazione del peso del campione così essiccato e della percentuale di umidità riferita al peso umido, a quello secco ed al volume. Questo metodo, circoscrivendo i dati relativamente al campione prelevato, non potrà denunciare un valore di riferimento per tutta la muratura; perché ciò sia possibile occorrerà operare numerosi prelievi in diversi punti della struttura;

– il metodo del carburo di calcio si basa sulla lettura della pressione generata da un gas che si sprigiona a seguito di una reazione chimica. L'operazione consiste nel prelevare un campione di muratura che, dovrà ridotto in polvere dovrà essere mescolato, all'interno di un recipiente metallico indeformabile ed ermetico, con una dose prefissata di carburo di calcio in misura proporzionale al materiale prelevato. Dall'omogenea miscelazione delle due polveri si svilupperà dell'acetilene la cui quantità si rapporterà alla quantità di acqua presente nel campione; l'acetilene svilupperà una pressione sul manometro a chiusura del contenitore tanto maggiore quanto maggiore è il quantitativo di acqua. Lo sviluppo di acetilene è direttamente proporzionale al quantitativo di acqua che potrà essere dedotto se risulterà possibile conoscere la quantità standard del materiale esaminato; da questo si evince come l'esattezza dell'analisi dipenda dalla conoscenza della composizione del materiale, inoltre in virtù della perdita d'acqua che avviene per evaporazione durante l'operazione di polverizzazione del materiale, è opportuno prelevare il campione in condizioni che garantiscano una contenuta evaporazione superficiale di acqua.

metodi indiretti, a differenza dei metodi diretti non prevedono operazioni distruttive (prelievi di campioni) tra le diverse strumentazioni vi sono:

– misuratori a lettura di resistenza elettrica; rilevano le variazioni di resistenza elettrica fra elettrodi (a forma di aghi) posti nella muratura. Si basano sul principio per cui risulta possibile assimilare il comportamento di una muratura umida a quello di una resistenza; le sonde applicate sulla muratura sono collegate da uno strumento di misura in grado di esprimere dei valori (in percentuale) relativi al contenuto di acqua. La corrente elettrica sarà proporzionale al contenuto di acqua per cui, maggiore sarà la presenza di acqua tanto più risulterà la conducibilità elettrica. Questo metodo non sarà in grado di effettuare misurazioni in profondità (non oltre qualche centimetro) per cui interesserà solo gli strati superficiali dei materiali inoltre, dovrà essere fatta attenzione al margine di errore legato alla presenza di sali (che influenza la resistenza elettrica) e alla natura stessa del materiale esaminato;

– misuratori di costante dielettrica, rilevano la costante dielettrica tra due elettrodi a piastra appoggiati sulla stessa faccia della muratura (misurazione della costante del materiale di contatto) oppure, sulle due facce della parete (misurazione della costante di sezione). La prima misurazione avverrà su di una zona asciutta la seconda su di una zona umida; il confronto tra le due differenti misure consentirà di ricavare il valore dell'umidità. A differenza degli elettrodi ad ago, quelli a piastra risultano meno influenzabili dalla presenza di sali;

– misuratori del contenuto d'acqua a neutroni, il materiale viene attraversato da microonde; l'attenuazione della loro energia iniziale sarà connessa alla presenza di acqua nel materiale esaminato.

Misure contemporanee di differenti variabili

La specifica strumentazione non restituirà dati in tempo reale e dovrà necessariamente essere posizionata in situ per una durata di tempo prestabilita. Gli strumenti più comunemente usati sono:

– termografo, lo strumento legge e trascrive i dati relativi alla U.R. e alla temperatura tramite l'ausilio di un cilindro (unità di registrazione) che riporta un apposito tabulato in carta sul quale verrà adagiato un ago che riporterà l'andamento giornaliero relativo alla temperatura e all'umidità;

– termometro, tramite l'ausilio di apposite sonde lo strumento risulterà in grado di registrare l'umidità assoluta (da 0,1 a 150 g di acqua per kg di aria), l'umidità relativa (dal 15 al 90%), il punto di rugiada (da -40° a +60°C) e la temperatura dell'aria (da -40 a +120°C);

– termometri digitali, risulteranno in grado di rilevare l'umidità relativa e la temperatura ambiente reagendo rapidamente alle variazioni di umidità.

Articolo XIV.1-10 MONITORAGGIO RILIEVO DINAMICO

Con il termine monitoraggio o rilievo dinamico dovrà essere inteso un sistema di registrazione temporaneo di dati la

cui conseguente interpretazione determinerà una casistica comportamentale del fenomeno. In tali procedure di "rilievo" (riproposte in maniera ciclica più o meno regolare) la frequente memorizzazione dei dati richiederà, di metodi di rilevazione da attuarsi in tempi relativamente ridotti e possibilmente a costi contenuti. Controlli ripetuti nel tempo serviranno a limitare i rischi che si manifesteranno negli intervalli di transizione (ovvero nel lasso di tempo in cui i manufatti non saranno "protetti") durante i quali i deterioramenti potrebbero progredire in maniera incontrollata.

Tutti i sistemi di monitoraggio necessiteranno obbligatoriamente di una accurata manutenzione da parte dell'appaltatore, così da poter verificare periodicamente il corretto funzionamento del sistema e dell'eventuale taratura degli strumenti.

Telerilevamento

Al fine di documentare l'evoluzione delle patologie del degrado e lo stato di conservazione degli apparecchi murari o delle strutture in genere nel periodo durante il quale esse rimarranno non protette ovvero durante periodi di stasi dei lavori, sarà cura dell'appaltatore, ove prescritto dagli elaborati di progetto, eseguire alcuni monitoraggi-campione (nel numero e della dimensione indicata dalla D.L.) lungo tutte le strutture, nelle diverse esposizioni e su differenti materiali. Tali rilevamenti-campione saranno eseguiti mediante telerilevamento (indagine non distruttiva, passiva, indiretta) ossia fotografie ripetute ad intervalli di tempo regolari "commentate" in apposite schede pre-progettate e/o aggiornate in corso d'opera (v. specifiche in calce a questo articolo). Il telerilevamento dovrà, necessariamente, essere eseguito in un lasso di tempo pre-programmato secondo le esigenze del progetto e della tipologia di indagine (variabile da poche settimane a diversi mesi). In questa particolare "indagine-rilievo" l'appaltatore dovrà porre particolare cura sia nell'eseguire le riprese fotografiche (ripresa a quadro verticale ossia conservando il parallelismo tra superficie in analisi e piano focale), seguendo le indicazioni dettate dalla D.L., sia nel compilare per ogni singolo fotogramma significativo utilizzato per il monitoraggio i campi presenti nella specifica scheda tipo di rilievo.

Applicazioni e apparecchiature

Al fine di eseguire la procedura di rilievo dinamico (monitoraggio) l'appaltatore potrà utilizzare il telerilevamento avvalendosi secondo le prescrizioni di progetto di fotografie in b/n, a colori o all'infrarosso (I.R.).

La fotografia sia in b/n sia a colori eseguita mediante fotocamere 35 mm reflex (ovvero in formati maggiori opportunamente equipaggiati) o digitali (risoluzione minima 5,0 Megapixel) costituirà non solo un mezzo ausiliario alle operazioni di rilevamento ma anche una vera e propria tecnica di indagine sussidiaria al rilevamento in quanto essa sarà rivolta a verificare ed integrare le informazioni della rappresentazione grafica segnalando aspetti difficilmente documentabili attraverso il disegno (quali ad es. le patologie degenerative o lo stato fessurativo) al contempo si rileverà un utile strumento di monitoraggio e/o di controllo delle trasformazioni subite dal manufatto nel corso dell'intervento di restauro o, più in generale della sua vita.

La fotografia in b/n e a colori potrà essere richiesta, all'appaltatore, oltre, naturalmente come mezzo documentario (foto di servizio periodiche che dovranno documentare il progredire delle operazioni di restauro nel numero e dimensioni che saranno volta per volta indicati dalla D.L. in ogni caso non meno di 2 copie per un minimo di 50 scatti con dimensioni minime 13x18 cm), sia come strumento di interpretazione del manufatto (verifica ed integrazione rilievo), sia come strumento per realizzare il rilievo dinamico (monitoraggio) a patto, però, che le fotografie scattate offrano la possibilità di essere "misurate". Al fine che la misurazione di un oggetto fotografato sia possibile dovrà essere cura dell'appaltatore introdurre degli elementi come aste o reticoli quadrati (suddivisi all'interno in quadri di 10 x10 cm), basi di misurazione dirette ecc. capaci di segnalare le dimensioni dell'oggetto rappresentato. La fotografia dovrà essere, inoltre, priva di "effetti"; nella fattispecie: linee cadenti, ombre proprie, ombre portate molto scure e, soprattutto, occorrerà evitare, ricorrendo a vari tipi d'accorgimenti fotografici, distorsioni prospettiche. Le immagini dovranno essere scattate a quadro rigorosamente verticale e parallelo alla superficie stessa, comprendendo l'intero prospetto ovvero transetti verticali e/o orizzontali, (indicati dagli elaborati di progetto o specifiche della D.L.) con ampie zone di sovrapposizione (almeno per 1/3). Allo scopo di facilitare la corretta sovrapposizione delle fotografie sarà cura dell'appaltatore spostarsi parallelamente alla facciata seguendo intervalli costanti in precedenza segnalati a terra (mediante sagole tese).

Se non diversamente specificato dalla D.L., al fine di garantire un'immediata lettura del manufatto sarà cura dell'appaltatore utilizzare pellicole a colori (a grana fine e bassa-media sensibilità 50-100-200 ISO a seconda delle condizioni di luminosità ambientale) grazie alle quali sarà possibile riconoscere, sia la diversità dei materiali presenti, sia eventuali alterazioni cromatiche generate da diversi fattori di degrado. Al fine di migliorare la qualità dell'immagine

potranno essere utilizzati filtri correttivi quali grigi neutri (aiutano a diminuire la quantità di luce senza alterarne la qualità, potranno essere utilizzati sia per il b/n sia per il colore), di contrasto per accentuare particolari significativi (nel b/n il filtro arancio amplificherà il contrasto generale, quello blu diminuirà il tono delle murature, quello verde farà emergere le tonalità delle ocre e delle terre bruciate e naturali), di selezione (i filtri ultravioletti circoscriveranno gli effetti della foschia nonché le dominanti bluastre nelle foto a colori), infine, i filtri polarizzatori aumenteranno la saturazione dei colori annullando eventuali riflessi non voluti.

In linea generale dovranno essere evitate, se non direttamente specificato, riprese eseguite con luce solare diretta (così da eludere le ombre che potrebbero rendere non chiara l'immagine), sarà, inoltre, preferibile utilizzare sempre il cavalletto ed eventualmente, dove sarà necessario, un sistema d'illuminazione artificiale continuo di tipo cinematografico (provvisto di mascherine laterali così da permettere di regolare la direzione della luce) anche per riprese diurne (allo scopo di eliminare eccessivi contrasti o schiarire le ombre) in luogo del flash. Questo sistema di illuminazione continua dovrà essere preferito anche in condizioni particolari come quelle di scarsa illuminazione (ambienti ipogei, scantinati, sottotetti ecc.) o riprese seminotturne al fine di esaltare le condizioni di illuminazione artificiale così da valorizzare porzioni del manufatto oppure per esaltarne i risalti e le scabrosità della superficie (ad es., segni di lavorazione, scagliature, distacchi ecc.) ricorrendo a luci radenti ovvero con sorgente luminosa quanto più possibile parallela al piano della superficie da indagare.

Utilizzando due fonti di illuminazione artificiale, opportunamente posizionate, si potranno pertanto, ottenere due diversi tipi di ripresa: una "morbida" (ottenuta con luce perpendicolare ovvero diffusa) e una "radente" (ottenuta posizionando la fonte di luce a lato del punto di ripresa con un'angolazione compresa tra i 5° e i 20° rispetto al piano della superficie). Il primo tipo di fotogrammi consentirà di ottenere viste omogenee, ottime basi per l'eventuale elaborazione di ulteriori rappresentazioni grafiche, mentre il secondo tipo garantirà una lettura più specifica di alcuni fattori macroscopici come appunto la scabrosità della superficie, eventuali incisioni del supporto, micro soluzioni di continuità ecc.

La fotografia all'infrarosso (IR) utilizzerà pellicole fotografiche sensibili ai raggi infrarossi (lunghezza d'onda compresa tra i 0,7 e 1 micrometri), ossia a radiazioni termiche spontanee emesse da qualunque corpo esistente in natura; queste pellicole saranno in grado di trasporre il dato elettromagnetico in dato visivo. Mediante le riprese con le suddette pellicole, l'appaltatore sarà in grado di evidenziare discontinuità costruttive, distacchi d'intonaco, vegetazione annidata negli interstizi dell'apparecchio murario e non ancora apparsa in superficie. La fotografia da infrarosso permetterà, inoltre, di rilevare lesioni passanti, allorché sia presente, tra le due facce della parete, una significativa differenza di temperatura (che potrà essere riportata anche artificialmente). Al fine di avere un'immagine nitida sarà consigliabile seguire gli scatti dopo aver sottoposto, preventivamente, le parti a riscaldamento uniforme (artificiale o solare).

Specifiche

A termine dell'indagine ovvero a scadenze prestabilite sarà cura dell'appaltatore restituire le immagini nel numero e dimensioni che saranno prescritti dagli elaborati di progetto. In ogni caso, i fotogrammi, dovranno essere muniti sia di un numero di riferimento progressivo del rullino e dello scatto con relativa data, sia di indici subordinati relativi a particolari seriazioni indicate dagli elaborati di progetto; inoltre per ciascuna immagine fotografica sarà indicato, su di un grafico in scala convenientemente ridotta, la localizzazione (determinata anche in altezza) del relativo punto di presa e sarà redatta una scheda del tipo A se si tratterà di foto non metrica, del tipo B se si tratterà di foto metrica (in entrambi i tipi di scheda dovranno essere riportati la distanza tra il punto di presa e l'oggetto, la macchina con cui è stato eseguito il rilievo, il tipo di obiettivo, la sensibilità della pellicola utilizzata e le condizioni ambientali) e del tipo C se si tratterà di foto di monitoraggio. Per ciascuna fotografia scattata con fotocamera reflex dovranno essere presentati il negativo e due copie (compresa quella schedata) su carta semilucida (dimensioni minime 13x18 cm). Resta inteso che tale campagna fotografica dovrà essere eseguita da esperto professionista del ramo con relativa attrezzatura.

Monitoraggio del quadro fessurativo

La presenza di un quadro fessurativo richiede che l'appaltatore disponga, secondo le prescrizioni di progetto e/o le indicazioni della D.L., di un sistema di monitoraggio che consenta di rilevare il comportamento delle fessurazioni nel tempo; lo studio potrà avvenire in modo differente in funzione dell'importanza della fabbrica, delle lesioni, deformazioni od alterazioni presenti. È necessario, prima di tutto, comprendere se il quadro fessurativo al momento del rilevamento sia di tipo attivo o passivo ovvero in evoluzione oppure in stasi; nel caso sia riscontrata la prima ipotesi dovrà, essere individuata la causa che genera tali spostamenti e in che misura essi avvengono. La struttura muraria è,

infatti, in grado sia di deformarsi plasticamente senza incorrere nell'immediato collasso, sia di definire un nuovo stato di equilibrio, dissimile dall'originale ma in grado, comunque, di assicurare, se pur ridotta, una stabilità. La verifica di tale contingenza dovrà, necessariamente, essere attuata poiché rappresenta un parametro necessario per definire gli interventi di consolidamento.

Gli strumenti attualmente disponibili capaci di eseguire il monitoraggio di fessurazioni sono diversi e si contraddistinguono per i diversi gradi di precisione che hanno; i più impiegati sono le biffe, i fessurimetri, i deformometri o gli estensimetri. La lettura e i controlli dei punti fissi predisposti inizialmente, potranno avvenire saltuariamente (mensilmente, bisettimanale, settimanale quanto più grave risulterà il fenomeno di dissesto) o di continuo sotto la forma della registrazione automatica. Per un corretto studio dei cinematismi delle lesioni si rileverà, opportuno, misurare anche l'andamento delle temperature così da compensare eventuali effetti connessi alla dilatazione termica dei materiali.

Specifiche

Qualsiasi sia la natura dello strumento l'appaltatore dovrà rispettare le istruzioni d'uso fornite dal produttore. A scadenze pre-programmate, sarà cura dell'appaltatore restituire le informazioni ottenute nella forma prescritta dagli elaborati di progetto (dovrà obbligatoriamente, in ogni caso, essere presente la relazione di interpretazione dati).

Biffe di malta

Le biffe, a forma di doppia coda di rondine con la sezione minima in corrispondenza della fessurazione, dovranno essere applicate trasversalmente alla lesione, in corrispondenza del ventre di questa. La biffa dovrà essere posizionata sul vivo della muratura, in caso di fessurazione passante, sarà opportuno introdurre della malta inserita quanto più è possibile dentro la fessurazione in modo da impedire possibili cavillature nella parte mediana della spia causate da un ritiro accelerato. La malta da usare per la costruzione di biffe potrà variare in relazione a dove dovrà essere posizionata. Nel caso in cui la zona sia interna o non esposta agli agenti atmosferici ed a fenomeni d'umidità, sarà preferibile usare una malta a base di gesso; questo tipo di biffa oltre a non manifestare l'inconveniente di fessurazioni da ritiro, possiede una resistenza inferiore a quella dell'intonaco risultando così più appropriata per la segnalazione di fessure in movimento. Per una biffa posizionata all'esterno, sarà, invece, consigliabile utilizzare una malta magra a base idraulica o bastarda (in ogni caso esente da legante cementizio o eminentemente idraulico). Le dimensioni di una biffa di malta, se non diversamente specificato da indicazioni della D.L., saranno di circa 16-20 cm di lunghezza per uno spessore non superiore ad 1 cm.

In corrispondenza d'ogni biffa dovrà essere segnato sul muro un numero di riferimento e la data di posizionamento, questi dati dovranno essere trascritti in un registro al fine di ricostruire, graficizzandoli, gli eventuali movimenti subiti dalla struttura nel tempo. Le estremità delle diramazioni della lesione (cuspide) ed il ventre della stessa dovranno essere siglati e datati. Il controllo della biffa andrà eseguito, da parte dell'appaltatore, ad intervalli di tempo preferibilmente costanti e tanto più assidui quanto più grave risulterà il quadro fessurativo. La rottura della biffa potrà segnalare la presenza di dissesti in atto ma non potrà indicarne la loro natura. Al termine delle rilevazioni, sarà cura dell'appaltatore restituire le informazioni nella forma prescritta dagli elaborati di progetto.

Vetrini

Spia dal comportamento simile alla biffa in malta ma di materiale diverso; questi elementi atti al monitoraggio delle lesioni si concretizzano in rettangoli di vetro a basso spessore (inferiore a 2 mm) posti a ridosso della fessura e fermati con colle, stucchi o malte posati esternamente ai lembi della lesione stessa. Questo metodo risulta poco attendibile in quanto il vetrino potrà presentare l'inconveniente di rompersi per effetto dell'escursione termica dei materiali oppure rimanere integro in presenza di dissesti strutturali perché scivolato sulla malta di fissaggio.

Fessurimetri millimetrati

Questa strumentazione è costituita da due placchette in materiale plastico (in genere materiale acrilico o PVC) assemblate sovrapposte e apposte a cavallo della lesione mediante sistemi previsti dall'azienda produttrice (tasselli, stucchi epossidici, mastici, resine ecc.). La piastrina superiore sarà incisa con un reticolo mentre quella inferiore sarà

calibrata in millimetri. La misura del movimento della fessura, rilevabile anche in frazioni di millimetro, sarà segnalata dallo spostamento del reticolo rispetto alla placca millimetrata sottostante, a partire dal valore zero. Di norma la rilevazione massima consentita da questo strumento sarà di 20-25 mm. Questo tipo di strumento risulterà particolarmente adatto per:

- rilievo su superfici piane di movimenti verticali od orizzontali anche simultanei;
- rilievo lesioni d'angolo soggette a movimenti bi-direzionali anche simultanei;
- rilievo di cedimenti od assestamenti di pavimentazioni rispetto a murature o pilastri;
- misura della differenza di planarità di qualsiasi superficie lesionata.

Ogni strumento dovrà essere munito di propria scheda di registrazione così da segnalare ogni movimento delle lesioni. Al termine delle rilevazioni, sarà cura dell'appaltatore restituire le informazioni nella forma prescritta dagli elaborati di progetto.

Deformometri

Un controllo più attento del quadro fessurativo potrà essere effettuato utilizzando un deformometro: strumento removibile di minimo ingombro, in grado di misurare il progredire delle lesioni, su basi fisse, nell'ordine del micron (millesimo di millimetro). L'appaltatore applicherà, fissandole al muro con resina bicomponente, da ambo i lati della fessura due "pasticche" in acciaio inox (prismetti esagonali concavi) di circa 20 mm per 5 mm di spessore, dette "basi", munite di foro al centro. La distanza reciproca dei "casisaldi" sarà stabilita da una dima di fissaggio avente la lunghezza corrispondente alla posizione iniziale del comparatore millesimale (pari a 100, 150 o 200 mm). La verifica verrà eseguita mediante una barra d'acciaio "invar" munita di un comparatore millesimale e, ai lati, di due punte una fissa e l'altra mobile. La lettura verrà concretizzata sovrapponendo alle piastrine (le sole parti fisse in sede) dei punti di misura assicurati alla barra con il comparatore (deformometro); qualora si verificasse diversità dell'intervallo tra i due punti fissi a cavallo della fessura, lo spostamento sarà determinato dal movimento della punta mobile collegata al comparatore, consentendo così di appurare nonché misurare il movimento avvenuto. Se non diversamente specificato da indicazioni di progetto o specifiche della D.L., sarà sufficiente eseguire le letture una volta al mese salvo nei casi di quadri fessurativi rilevanti, in questo caso le letture dovranno essere eseguite ogni due settimane od ancora più frequentemente. Applicando tre piastrine, ed eseguendo ciclicamente le misure di trilaterazioni, potranno essere valutate le traslazioni relative tra i blocchi separati dalla lesione stessa. Una quarta base permetterebbe, infine, di ottenere anche le rotazioni tra i due maschi murari nonché la localizzazione del centro di rotazione: così facendo sarà possibile rappresentare in modo completo i movimenti relativi. Al termine delle rilevazioni, sarà cura dell'appaltatore restituire le informazioni nella forma prescritta dagli elaborati di progetto.

Estensimetri

Il principio di funzionamento sarà analogo a quello del deformometro, essendo il rilevamento dello spostamento misurato per variazione della distanza relativa tra due punti iniziali a cavallo della lesione da monitorare. Qualora sia possibile porre lo strumento in ambienti non frequentati (ossia in ambienti non accessibili se non agli addetti ai lavori) è consigliabile utilizzare estensimetri autoregistranti: apparecchi simili al precedente ma con il vantaggio di avere incorporata una penna che graficizza gli spostamenti disegnandoli su di un rullo mosso da un sistema ad orologeria. Questo sistema documenterà, in ogni momento, l'eventuale spostamento della struttura sotto monitoraggio così da permettere di controllare quei movimenti "alternativi" dovuti alle variazioni termiche o igrometriche d'ambiente. Per risalire al moto, come nel caso dei deformometri, sarà cura dell'appaltatore, installare trasversalmente alla lesione due estensimetri con le rispettive barre normali tra loro. Al termine delle rilevazioni, sarà cura dell'appaltatore restituire le informazioni nella forma prescritta dagli elaborati di progetto.

Monitoraggio ambientale (rilevazioni delle condizioni termoigrometriche e microclimatiche)

Il monitoraggio ambientale si verificherà utile al fine di poter apprendere le reali condizioni dello specifico contesto ambientale che interagisce con le aree archeologiche (dove risulterà indubbio che le condizioni ambientali saranno il

principale fattore delle cause di degrado), i fabbricati e con gli spazi interni così da poter stabilire, le eventuali concause legate ai fenomeni di alterazione quali l'invecchiamento dei materiali e/o delle strutture del fabbricato. Si tratterà di una serie di indagini puntuali, non distruttive o solo parzialmente distruttive (al fine di estrapolare un campione), da realizzare in situ e/o in laboratorio, che dovranno garantire di raggiungere risultati fondamentalmente di carattere quantitativo oltre che qualitativo.

Di norma il monitoraggio ambientale dovrà essere eseguito per almeno un anno o comunque per il tempo stabilito in accordo con la D.L., se non diversamente specificato l'appaltatore dovrà prevedere di eseguire almeno due campagne di rilievo in un'ottica bi-stagionale (ad es. inverno-primavera o estate-autunno) della durata minima di 30 giorni ciascuna. Le informazioni inerenti il rilevamento microclimatico potranno, eventualmente, essere integrate con dati e medie di periodi più ampi, forniti da enti e istituzioni preposte quali ASL, uffici provinciali e regionali, uffici meteorologici, università ecc. L'esame di dati pregressi consentirà all'appaltatore di individuare le serie storiche, informatizzando i dati potrà, inoltre, ricavare gli andamenti caratteristici così da individuare i periodi dell'anno favorevoli per l'impostazione delle campagne di rilevamento.

Tramite la lettura e la conseguente interpretazione dei dati termoigrometrici sarà possibile acquistare informazioni sull'evoluzione dell'umidità e delle temperature così da valutarne l'eventuale tendenza alla formazione di condensa, quadri fessurativi causati da spostamenti "stimolati" dal calore, alterazioni causate dalle differenti intensità degli attacchi ambientali ecc. I parametri legati a questo specifico monitoraggio che dovranno, necessariamente, essere acquisiti dall'appaltatore sono:

- temperatura dell'aria interna ed esterna;
- umidità relativa interna ed esterna;
- temperature delle pareti;
- qualità, frequenza ed intensità delle precipitazioni meteoriche;
- velocità e direzioni venti dominanti;
- illuminazione naturale;
- irraggiamento solare;
- presenza di agenti inquinanti (anidride carbonica, anidride solforosa e solfatica, ossido di azoto, ozono ed ossidanti, acido cloridrico, acido fluoridrico ecc.);
- emissioni provenienti da impianti industriali e dalla produzione di energia;
- vibrazioni dovute a presenza di traffico veicolare.

Il sistema di monitoraggio ambientale potrà essere realizzato in riferimento alle disposizioni di progetto, con due differenti metodologie e strumentazioni:

a) stazioni rilevatrici computerizzate possono gestire una grande quantità di dati consentendo un rilevamento diretto in relazione degli obiettivi dell'analisi. Mediante l'uso di idonei software sarà possibile gestire simultaneamente diversi sensori e ricavare i dati secondo condizioni specifiche (ad es., ogni mezz'ora o attivando la registrazione ogni qualvolta si presentino determinate condizioni prestabilite);

b) data loggers ovvero sistemi autonomi miniaturizzati autoalimentati per la memorizzazione (di norma più di 10.000 dati per ogni paramero) ed il controllo dei parametri ambientali che causano i maggiori danni al patrimonio storico-artistico; i più semplici rileveranno soltanto la temperatura ed umidità relativa quelli leggermente più complessi anche i raggi ultravioletti e le radiazioni visibili. Gli ultravioletti saranno misurati come proporzione degli U.V. presenti (mW/lumen) o come totale (mW/m²), la misura della radiazione visibile come Lux o candele. La temperatura potrà, invece, essere misurata in scala °C o °F e l'umidità come UR% o come punto di rugiada. Offrono la possibilità di impostare la durata del test, l'intervallo della lettura, anche con avvio ritardato, il salvataggio dei dati su disco così da poterli esportare e lavorare su fogli elettronici ovvero rendere i dati in forma tabellare o in grafico di altra forma. Queste apparecchiature offriranno, inoltre, la possibilità di scaricare i dati parziali senza fermare la registrazione. Se non diversamente specificato le rate di acquisizione potranno essere 10 sec (30h)/1 min (7gg) – 10 min (75gg)/60min (454 gg).

c) di ridotte dimensioni in grado di amministrare uno o due sensori capaci di registrare i valori ciclicamente.

Specifiche

Questo tipo di indagine si potrà rilevare molto utile anche in fase preventiva ad una campagna di scavo archeologico come controllo ottimale per tutti quei fenomeni di deterioramento che la vestigia potrà subire durante e dopo il ritrovamento. Pertanto se non diversamente specificato dovrà essere fatto obbligo di provvedere al monitoraggio ambientale prima durante e dopo la campagna di scavo.

A scadenze pre-programmate, sarà cura dell'appaltatore restituire le informazioni ottenute nella forma prescritta dagli elaborati di progetto (dovrà obbligatoriamente, in ogni caso, essere presente la relazione di interpretazione dati). Nell'eseguire il suddetto studio-monitoraggio dei parametri ambientali l'appaltatore dovrà attenersi alle raccomandazioni NorMaL vigenti.

Articolo XIV.I-11 Indagini meccaniche in situ al fine di determinare le caratteristiche tensionali dei materiali e delle strutture

La conoscenza delle condizioni d'equilibrio e della resistenza ai carichi, nonché la stima delle peculiarità meccaniche e tensionali di una muratura si rileverà operazione fondamentale per procedere alla redazione di un progetto di restauro. Senza queste informazioni non sarà, infatti, possibile stabilire il grado di sicurezza e le potenzialità in caso di nuove condizioni d'utilizzo, stimare gli eventuali sovraccarichi spinti nelle murature, programmare appropriate procedure esecutive di consolidamento.

Articolo XIV.I-12 ANALISI MINIMAMENTE DISTRUTTIVE

Carotaggio

Operazione manuale o meccanica che prevede l'esecuzione di prelievi di "carote" (campioni anche di piccolo diametro circa 28 mm) di materiale da strutture in pietra, legno, calcestruzzo e terreni da sottoporre a successive analisi di laboratorio (al fine di determinare la resistenza a compressione, a flessione, a trazione e a taglio). Questa operazione potrà, inoltre, essere anticipatrice di indagini con endoscopi. L'estrazione del campione cilindrico dovrà essere eseguita obbligatoriamente mediante carotatrici a sola rotazione di diametro indicato dalla D.L. (in ogni caso non superiore ai 100-150 mm) così come sarà indicato dalla D.L. L'eventuale uso o l'assenza di acqua, così da non provocare eventuali danni alle strutture. Sarà cura dell'appaltatore compilare per ogni carota un'appropriata scheda pre-impostata dove dovranno essere riportati i dati del carotaggio (data, durata, verso, diametro, inclinazione di perforazione, lunghezza totale spessore murario) e l'immagine fotografica della carota distinta nella lunghezza per materiali e relativi leganti, per tipi di muratura nei rispettivi rapporti dimensionali.

Al termine dell'indagine, sarà cura dell'appaltatore restituire le informazioni ottenute nella forma prescritta dagli elaborati di progetto

Indagini con martinetto piatto singolo o doppio (flat-jack test)

Le indagini esecutive con i martinetti piatti sono indirizzate alla definizione dello stato di sollecitazione di una porzione di muratura (prova con un solo martinetto) ed alla determinazione di parametri meccanici della stessa (prova con doppio martinetto) ovvero determinazione delle caratteristiche di deformabilità (modulo elastico), di resistenza a compressione e di resistenza al taglio lungo i corsi di malta. Questa prova si porrà, pertanto, come alternativa alle prove di laboratorio condotte su campioni prelevati in situ.

Dal momento che l'indagine avrà carattere puntuale e, di conseguenza, i dati avranno valore in specifiche porzioni di muratura, per ottenere valori rappresentativi di un'intera parete si rileverà utile scegliere un campione d'indagine dove si presumerà che esista uno stato tensionale medio. Da quanto detto è facilmente intuibile che i risultati ottenuti in zone caratterizzate da anomalie dimensionali o di carico (quali ad esempio aperture, appoggi di travi, variazioni di

spessori) si rileveranno poco indicativi; una soluzione a questo problema potrà essere quella di eseguire, dove sarà possibile, una misurazione su entrambi i lati della muratura in modo da individuare la tensione media.

Il numero e la localizzazione del campione da indagare dovranno obbligatoriamente essere accuratamente stabiliti dalla D.L.

Apparecchiatura

La strumentazione consisterà in un martinetto piatto che potrà essere schematizzato in una doppia "membrana" di metallo (o altro materiale flessibile) molto sottile saldato lungo i bordi collegato attraverso un tubo ad una pompa idraulica tra questa ed il martinetto sarà montato un manometro ad alta precisione per il controllo della pressione; il martinetto sarà alimentato da un circuito oliodinamico. Le dimensioni e il tipo dei martinetti saranno diversificate e stabilite dalla D.L. in relazione all'elemento strutturale oggetto di studio (apparecchiature di piccole dimensioni saranno utilizzate per strutture puntuali quali colonne, pilastri, archi, volte ecc., dimensioni maggiori saranno, invece, utilizzate per sezioni di muratura continua) nonché al tipo di muratura esistente, saranno, in ogni caso, comprese tra dimensioni pari a 12 x 12 cm, 24 x 12 cm, 40 x 20-25 cm, con uno spessore variabile da 0,8 a 1 cm. Per le strutture murarie sarà, inoltre, necessario che le dimensioni siano stabilite in modo da impegnare la maggior parte dello spessore della muratura o quantomeno uno spessore minimo di 15 cm (ottimale sarà impegnare almeno due teste di mattoni).

Applicazione

Misura dello stato tensionale

La prova realizzata dall'appaltatore prevedrà l'applicazione, lungo la linea selezionata, di un numero n di coppie di riscontro (ad es., pastiche metalliche) sui quali verrà applicato un deformometro lineare o altro dispositivo di misurazione scelto comunque dalla D.L. al fine di rilevare le letture delle distanze d_0 tra i singoli punti precedentemente al taglio.

In seguito si eseguirà il taglio (mediante seghe tagliamuro o mediante carotiere, praticando più fori ravvicinati ed eseguendo una successiva finitura a mano secondo le prescrizioni della D.L.) ovvero i tagli in relazione al tipo di prova. I tagli che, se non diversamente specificato, dovranno avvenire in corrispondenza dei giunti di malta, potranno interessare l'intera sezione della muratura o solo una porzione di essa a seconda dei sistemi messi in opera. Dopo il taglio sarà cura dell'appaltatore eseguire una nuova lettura della base a cavallo del taglio rilevando un valore d minore del d_0 precedente dato che la fessura provocherà, localmente, un rilascio delle tensioni con il conseguente avvicinamento dei bordi.

Dopo tale misurazione l'appaltatore dovrà inserire, nella fessura, un martinetto piatto che, verrà gradualmente messo in pressione (scalini di 1 Kgf/cm²) con il conseguente rilevamento delle letture mediante deformometro. La prova prevedrà cicli di carico e scarico a livelli crescenti (di norma saranno eseguiti, se non diversamente specificato dalla D.L., almeno due cicli di carico e scarico, misurando le deformazioni sotto carico costante) fino a riportare la struttura nelle condizioni di partenza annullando la convergenza delle basi di misura. Dalla lettura (sul manometro) della pressione, correlata da opportune formule⁷, sarà possibile ottenere il valore della sollecitazione locale della muratura (tensione di esercizio) a meno di una costante dovuta alla taratura dello strumento e di una costante che terrà conto del rapporto tra superficie del martinetto e quella del taglio.

A fine prova dovrà essere cura dell'appaltatore provvedere alla risarcitura della fessura con idonea malta.

Determinazione delle caratteristiche di deformabilità e resistenza (stima del modulo elastico)

La prova prevedrà la messa in opera (seguendo le indicazioni prescritte per la misura dello stato tensionale) di due martinetti piatti, posti parallelamente, così da delimitare un campione di muratura di altezza 50 cm (se non diversamente specificato) e di base pari alle dimensioni dei martinetti. Sarà cura dell'appaltatore posizionare i due martinetti in modo tale che questi possano applicare al campione di muratura, una volta immessa la pressione, uno stato di sollecitazione monoassiale. Gli strumenti di misurazione (deformometri od estensimetri elettrici) pre installati sul campione dovranno permettere di rilevare la misurazione delle deformazioni sia in senso verticale sia in senso orizzontale del campione preso in esame. Il modulo elastico E verrà valutato, per ogni intervallo di sforzo D_s con la formula $E = D_s/D_e$ dove D_e sarà la deformazione (corrispondente a D_s) misurata in corrispondenza della base centrale di misura.

Determinazione delle caratteristiche di resistenza a compressione

La prova con i doppi martinetti potrà essere messa in opera anche per l'individuazione delle caratteristiche di resistenza alla compressione. In tal caso le pressioni applicate ai martinetti saranno incrementate fino allo stato prossimo alle condizioni di rottura, sarà, pertanto, necessario che l'appaltatore tenga sotto stretto controllo la muratura in quanto la prova potrebbe determinare localizzati stati fessurativi circoscritti al campione analizzato. Le tensioni di rottura della muratura saranno calcolate con la seguente formula: d_r (tensione di rottura della muratura) = P (pressione fornita ai martinetti al collasso della muratura) x SK_m (somma dei coefficienti di taratura dei due martinetti) x A_m (area del martinetto)/ SAt (somma delle aree di taglio).

Determinazione delle caratteristiche di resistenza al taglio lungo i corsi di malta

Dopo aver inserito (come precedentemente descritto) la coppia di martinetti parallelamente sulla muratura sarà cura dell'appaltatore estrarre un mattone, un concio lapideo o altro elemento componente la muratura, immettendo al suo posto un martinetto idraulico, di adeguate dimensioni, al fine di applicare una sollecitazione di taglio all'elemento adiacente. Mediante una serie di trasduttori elettrici sarà possibile individuare gli spostamenti relativi all'elemento sottoposto alla prova rispetto a quelli limitrofi e le deformazioni in direzione normale ai corsi di malta. A prova terminata sarà cura dell'appaltatore riposizionare il mattone.

Specifiche

Tali prove troveranno soddisfacenti applicazioni in murature regolari ben apparecchiate (ad es. cortine in laterizio o apparecchi in pietra conca), mentre, nel caso di murature costituite da elementi eterogenei (quali ad esempio murature miste o a sacco) e in murature connesse irregolarmente l'analisi non troverà valida applicazione in quanto non esistendo una regolare distribuzione degli elementi la lettura risulterà più arbitraria e meno rappresentativa dell'insieme; comunque sarà consigliabile utilizzare martinetti di grande dimensione e, in ogni caso, maggiori delle dimensioni medie degli elementi utilizzati per la realizzazione della muratura. La suddetta prova, se non diversamente prescritto dagli elaborati di progetto, non dovrà essere eseguita su murature affrescate, decorate o, in ogni modo, alla presenza d'intonaco "di pregio", in quanto la realizzazione dell'alloggiamento del martinetto, inevitabilmente, implicherebbe la perdita di una porzione dello strato di finitura.

La prova con i martinetti piatti sarà particolarmente interessante se effettuata pre e post intervento di consolidamento così da registrare l'effettiva resistenza raggiunta dalla muratura.

Qualsiasi sia la natura dello strumento l'appaltatore dovrà rispettare le istruzioni d'uso fornite dal produttore. Al termine dell'indagine, sarà cura dell'appaltatore restituire le informazioni ottenute nella forma prescritta dagli elaborati di progetto (dovrà obbligatoriamente, in ogni caso, essere presente la relazione di interpretazione dati).

Prove sclerometriche

Indagine qualitativa, indiretta atta a definire la resistenza a rottura per compressione di materiale lapideo, intonaco o calcestruzzo. L'indagine prevedrà di percuotere con una massa ed una forza note, la superficie oggetto di studio e di misurarne l'indice di rimbalzo. Più il materiale sarà compatto e rigido maggiore risulterà il rimbalzo della massa battente (sclerometro). Se non diversamente specificato per l'esecuzione della prova dovranno essere eseguite da 5 a 10 battute, da cui verrà, in seguito, ricavato un valore medio.

Le battute, qualora dovessero interessare apparecchi intonacati, dovranno essere eseguite, previa rimozione dello stesso nelle zone sottoposte a verifica.

Al termine dell'indagine, sarà cura dell'appaltatore restituire le informazioni ottenute nella forma prescritta dagli elaborati di progetto (dovrà obbligatoriamente, in ogni caso, essere presente la relazione di interpretazione dati).

PARTE XV. *PROCEDURE OPERATIVE DI RESTAURO E DI CONSOLIDAMENTO STRUTTURALE*

TITOLO XV-I PROCEDURE OPERATIVE DI RESTAURO

Articolo XV.I-1 OPERAZIONI DI SCAVI E RINTERRI

Generalità

I riferimenti normativi applicabili a questa specifica categoria di lavori saranno DPR n.547/55 e DPR n.164/56. Gli scavi in genere, per qualsiasi lavoro, a mano o con mezzi meccanici, dovranno essere eseguiti secondo i disegni di progetto e la relazione geologica e/o geotecnica di cui al DM 11 marzo 1988 (riguardante le norme tecniche sui terreni ed i criteri di esecuzione delle opere di sostegno e di fondazione) e la relativa Circolare Ministeriale LL.PP. 24 settembre 1988, n. 30483 nonché secondo le particolari prescrizioni che saranno date all'atto esecutivo dalla D.L..

Nell'esecuzione degli scavi in genere, si dovrà provvedere in modo da impedire scoscendimenti, franamenti e ribaltamento di mezzi; per far ciò si renderà necessario provvedere a delimitare mediante barriere fisse e segnalazioni la zona oggetto di intervento, così da vietare il traffico veicolare sui bordi dello scavo che potrebbe far scaturire possibili franamenti delle pareti. L'utilizzo del nastro segnaletico (giallo-nero o bianco-rosso) dovrà avere esclusivamente funzione di delimitazione e non di protezione. Al fine di evitare cadute di personale all'interno dell'area di scavo sarà, inoltre, necessario mettere in opera dei robusti parapetti (altezza minima 100 cm munito di tavola fermapiede minima di 20 cm luce tra tavola superiore e fermapiede massimo 60 cm; nel caso in cui il parapetto sia ad una distanza di almeno 70-80 cm dal bordo dello scavo, la tavola fermapiede potrà essere omessa) disposti lungo i bordi della stessa; negli scavi di sbancamento sarà necessario, quando questo dovesse superare i 200 cm mentre, nelle trincee, sarà appropriato predisporre la protezione appena lo scavo supererà i 50 cm di profondità.

Le materie provenienti dagli scavi, ove non siano utilizzabili o non ritenute adatte (a giudizio insindacabile della D.L.) ad altro impiego nei lavori, dovranno essere trasportate fuori dalla sede del cantiere alle pubbliche discariche, o su altre aree altrettanto idonee e disponibili. Qualora le materie provenienti dagli scavi debbano essere successivamente utilizzate, esse dovranno essere depositate in area idonea (previo assenso della D.L.) per essere, in seguito riutilizzate a tempo opportuno. In ogni caso le materie depositate non dovranno costituire un danno ai lavori, alle proprietà pubbliche o private ed al libero deflusso delle acque che scorrono in superficie. Sarà, oltremodo, vietato costituire depositi di materiali nelle vicinanze dei cigli degli scavi; qualora tali depositi siano necessari, per le particolari condizioni di lavoro sarà obbligatorio provvedere alle necessarie puntellature che dovranno presentare un sovrizzo minimo oltre la quota del terreno pari a 30 cm.

Scavi di accertamento e ricognizione

Tali operazioni si realizzeranno solo ed esclusivamente dietro esplicita richiesta e sorveglianza della D.L., seguendo le indicazioni e le modalità esecutive da essa espresse e/o dal personale tecnico incaricato. I detriti, i terreni vegetali di recente accumulo verranno sempre rimossi a mano con la massima attenzione previa esecuzione di modesti sondaggi al fine di determinare la quota dei piani originali sottostanti (e delle loro eventuali pavimentazioni) in modo da evitare danni e rotture ai materiali che li compongono. Se non diversamente specificato dalla D.L. le rimozioni dei materiali saranno eseguite a mano, senza l'ausilio di mezzi meccanici. In ogni caso l'uso di mezzi meccanici sarà subordinato alla presenza di eventuali reperti in situ e, quindi, all'indagine preventiva. Qualora le materie provenienti dagli scavi dovessero essere utilizzate in tempi differiti (ad es. per riempimenti) saranno depositate nell'ambito del cantiere, in luogo che non provochi intralci o danni.

Scavi archeologici

I lavori di scavo archeologico dovranno essere eseguiti conformemente alle norme scientifiche tenendo conto anche delle vigenti raccomandazioni dell'UNESCO. Con l'operazione di scavo (operazione irripetibile, irreversibile e solo molto limitatamente prevedibile) si rimuoverà il riempimento ammassatosi per strati sopra le vestigia antiche, togliendo

questi strati nell'ordine inverso a quello in cui si sono sedimentati. Da qui la "necessità" di scavare con la massima consapevolezza, obiettività e rigore possibile, dato che ciò che sarà distrutto potrà essere "ricostruito" solo per mezzo della documentazione che sarà lasciata.

Lo scavo dovrà essere eseguito solo dopo aver accuratamente delimitato tutta l'area di cantiere, avere ottenuto tutte le autorizzazioni da parte dei competenti organi di tutela dei beni oggetto di scavo (Soprintendenza Archeologica) e solo dietro sorveglianza e guida del personale preposto ovvero del Direttore di Scavo. Dopo aver eventualmente ripulito dalla vegetazione e da eventuali riempimenti superficiali di cui si sia verificato la non utilità ai fini scientifici, anche nel caso in cui emergano dal suolo strutture murarie ben precise, potrà essere opportuno (tranne nei casi di trincee ovvero saggi di limitata estensione o ancora di scavi entro ambienti chiusi di modeste dimensioni quali cripte, tombe a camera ecc.) utilizzare una delimitazione artificiale dell'area da scavare mediante un reticolo di maglie quadrate (quadrettatura del terreno) di dimensioni variabili a seconda dei casi. Nel caso in cui il sito lo permetta e se non diversamente specificato dalla D.L. o dal funzionario addetto alla tutela del bene, sarà preferibile eseguire uno scavo estensivo a scacchiera dei quadrati, piuttosto che piccoli interventi parziali, con i quali si potrà rischiare di perdere parte delle informazioni.

Gli scavi dovranno essere eseguiti, se non diversamente specificato dalla D.L. e/o dagli organi di tutela, rigorosamente a mano, con la massima cura ed attenzione, da personale specializzato (presente negli appositi elenchi degli addetti di opere specialistiche) ed opportunamente attrezzato.

Le tecniche di scavo si dovranno differenziare in base al tipo di terreno, al tipo di ambiente circostante, alla tipologia e alla posizione delle strutture emergenti ovvero sepolte, alla variabilità delle sezioni di scavo, alle caratteristiche dei manufatti e dei reperti così che non si verifichino inconvenienti ovvero danneggiamenti alle vestigia archeologiche o agli operatori allo scavo. Dietro specifica indicazione della D.L. si potranno eseguire operazioni con differente grado di accuratezza nella vagliatura delle terre e nella cernita e selezione dei materiali, nella pulitura, allocazione e cartellinatura di quanto trovato in appositi contenitori e/o cassette. A seconda della dimensione e consistenza dello strato asportato il taglio della parete dovrà essere eseguito con il piccone o con la trowel; se conci lapidei, tegole, o altri materiali ovvero reperti (frammenti di ceramica, di vasellame metallico, utensili di vetro, ma anche ossa, resti vegetali ecc.) dovessero fuoriuscire dalla parete, dovranno obbligatoriamente essere lasciati al loro posto "tagliando" il terreno attorno ad essi al fine di evitare crolli. Le eventuali pareti in argilla non andranno levigate per poterne leggere la struttura, ma lavorate con la punta della trowel.

All'interno dell'area di pertinenza dello scavo dovrà, necessariamente, essere previsto un deposito (facilmente raggiungibile con le carriole) per la terra di risulta raccolta dallo scavo archeologico.

Avvertenze da seguire in ogni scavo

A prescindere dalle problematiche riscontrate in qualsivoglia scavo archeologico le linee guida che dovranno, in ogni caso, essere seguite al fine di evitare la dispersione di elementi utili o l'insufficienza della documentazione saranno:

- identificazione dei singoli elementi della stratigrafia del terreno (unità stratigrafiche US), con conseguente asportazione, di ogni singolo strato, in senso cronologico inverso ovvero rimuovendo per primi i livelli che si sono depositati per ultimi, identificando ogni elemento estraneo, come buche, fossati, terrapieni ecc. i quali andranno scavati a parte;
- relazione cronologica tra le varie US e con le strutture edilizie¹;
- scrupoloso prelievo di tutti gli eventuali reperti contenuti nello strato e dei campioni per le analisi (utilizzando operazioni quali la setacciatura della terra e la flottazione) utili per la ricostruzione della storia; operazione da eseguire con l'accortezza di non mescolarli con quelli degli altri strati. I singoli elementi (strati, reperti, strutture ecc.) dovranno essere registrati su apposite schede via via che verranno messi in luce; contemporaneamente, sarà necessario, annotare sul giornale di scavo le osservazioni generali, l'insieme delle operazioni seguite, eventuali ipotesi da verificare ecc.;
- accurata documentazione grafica (aggiornamenti giornalieri dello scavo) e fotografica (vedi art. 4.1 del Capo IV) del lavoro compiuto ovvero la documentazione di ogni singolo piano e di tutte le strutture murarie emergenti, così da garantire alla comunità la conoscenza e la verifica dei risultati.

Specifiche: nel compiere lo scavo di strutture murarie (sia nel caso di scavo archeologico programmato sia rinvenimenti occasionali) dovrà essere cura dell'appaltatore porre particolare attenzione ai rischi di danneggiamento delle strutture

rinvenute; tra le classi di dissesto più ricorrenti potrà verificarsi:

- perdita di verticalità delle strutture murarie dovute alle differenze di materiale e di legante, all'apparecchio, al rovesciamento di cresta, allo slittamento al piede, alla spinta mediana, al cedimento di base;
- perdita di orizzontalità delle strutture murarie dovute a smembramento di muri con elementi di apparecchio di piccola taglia, cedimento di elementi di grande taglia;
- spostamento degli elementi lapidei per calpestio o lavorazione;
- erosione della terra;
- differenza di materiali lapidei;
- perdita di allineamento o giacitura delle strutture murarie;
- differenze di comportamento dei muri, sollecitazioni esterne;
- presenza di acque.

A carico dell'Appaltatore saranno tutte le assistenze quali la preventiva quadrettatura dell'area di scavo, l'apposizione dei riferimenti topografici, la cartellinatura, il ricovero e la custodia dei materiali in locali attrezzati.

Articolo XV.1-2 OPERAZIONI DI ASPORTAZIONI, DEMOLIZIONI E SMONTAGGI

Generalità

Le operazioni di demolizioni e smontaggi dovranno essere conformi a quanto prescritto nel DPR 07 gennaio 1956, n.164 (in modo particolare art. 10, 68, 70, 71, 72, 73, 74, 75, 76). Le demolizioni e/o le asportazioni totali o parziali di murature, intonaci, solai, ecc., nonché l'operazione di soppressione di stati pericolosi in fase critica di crollo, anche in presenza di manufatti di pregevole valore storico-architettonico, dovranno essere eseguite con ordine e con le necessarie precauzioni, al fine sia da non provocare eventuali danneggiamenti alle residue strutture, sia da prevenire qualsiasi infortunio agli addetti al lavoro; dovranno, inoltre, essere evitati incomodi, disturbi o danni collaterali. Particolare attenzione dovrà essere fatta allo scopo di eludere l'eventuale formazione d'eventuali zone d'instabilità strutturale.

Sarà divieto demolire murature superiori ai 5 m d'altezza senza l'uso d'idonei ponti di servizio indipendenti dalla struttura oggetto d'intervento. Per demolizioni da 2 m a 5 m d'altezza sarà obbligo, per gli operatori, indossare idonee cinture di sicurezza complete di bretelle e funi di trattenuta.

Sarà assolutamente interdetto: gettare dall'alto i materiali, i quali dovranno essere, necessariamente, trasportati o meglio guidati a terra, attraverso idonei sistemi di canalizzazione (ad es. tubi modulari telescopici) la cui estremità inferiore non dovrà risultare ad altezza maggiore di 2 m dal livello del piano di raccolta; l'imboccatura superiore del canale, dovrà, inoltre, essere protetta al fine di evitare cadute accidentali di persone o cose. Ogni elemento del canale dovrà imboccare quello successivo e, gli eventuali raccordi, dovranno essere opportunamente rinforzati. Il materiale di demolizione costituito da elementi pesanti od ingombranti (ad es. la carpenteria lignea), dovrà essere calato a terra con idonei mezzi (gru, montacarichi ecc.). Al fine di ridurre il sollevamento della polvere prodotta durante i lavori sarà consigliabile bagnare, sia le murature, sia i materiali di risulta.

Prima dell'inizio della procedura dovrà, obbligatoriamente, essere effettuata la verifica dello stato di conservazione e di stabilità delle strutture oggetto di intervento e dell'eventuale influenza statica su strutture corrispondenti, nonché il controllo preventivo della reale disattivazione delle condutture elettriche, del gas e dell'acqua onde evitare danni causati da esplosioni o folgorazioni. Si dovrà, inoltre, provvedere alle eventuali, necessarie opere di puntellamento ed alla messa in sicurezza temporanea (mediante idonee opere provvisoriale) delle parti di manufatto ancora integro o pericolanti per le quali non saranno previste opere di rimozione. Sarà, inoltre, necessario delimitare ed impedire l'accesso alla zona sottostante la demolizione (mediante tavolato ligneo o d'altro idoneo materiale) ed allestire, in corrispondenza ai luoghi di transito o stazionamento, le doverose protezioni e barriere parasassi (mantovane) disposte a protezione contro la caduta di materiali minuti dall'alto. L'accesso allo sbocco dei canali di scarico del materiale di demolizione per le operazioni di carico e trasporto dovrà essere consentito soltanto dopo che sarà sospeso lo scarico dall'alto. Preliminarmente all'asportazione ovvero smontaggio di elementi da ricollocare in situ sarà indicato il loro

preventivo rilevamento, classificazione e posizionamento di segnali atti a facilitare la fedele ricollocazione dei manufatti.

Questo tipo di procedura dovrà essere strettamente limitata e circoscritta alle zone ed alle dimensioni prescritte negli elaborati di progetto. Nel caso in cui, anche per l'eventuale mancanza di puntellamenti o di altre precauzioni, venissero asportate altre parti od oltrepassati i confini fissati, si dovrà provvedere al ripristino delle porzioni indebitamente demolite seguendo scrupolosamente le prescrizioni enunciate negli articoli specifici.

Tutti i materiali riutilizzabili (mattoni, piastrelle, tegole, travi, travicelli ecc.) dovranno essere opportunamente calati a terra, "scalcinati", puliti (utilizzando tecniche indicate dalla D.L.), ordinati e custoditi, nei luoghi di deposito che saranno segnati negli elaborati di progetto (in ogni caso dovrà essere un luogo pulito, asciutto, coperto eventualmente con teli di PVC, e ben ventilato sarà, inoltre, consigliabile non far appoggiare i materiali di recupero direttamente al contatto con il terreno interponendovi apposite pedane lignee o cavalletti metallici), usando cautele per non danneggiarli, sia nelle operazioni di pulitura, sia in quelle di trasporto e deposito. Detti materiali, se non diversamente specificato negli elaborati di progetto, resteranno tutti di proprietà della stazione appaltante, la quale potrà ordinare all'appaltatore di impiegarli in tutto od in parte nei lavori appaltati.

I materiali di scarto provenienti dalle demolizioni e/o rimozioni dovranno sempre essere trasportati (dall'appaltatore) fuori dal cantiere, in depositi indicati ovvero alle pubbliche discariche nel rispetto delle norme in materia di smaltimento delle macerie, di tutela dell'ambiente e di eventuale recupero e riciclaggio dei materiali stessi.

Per demolizioni di notevole estensione sarà obbligo predisporre un adeguato programma nel quale verrà riportato l'ordine delle varie operazioni.

Indagini preliminari (accertamento sulle caratteristiche costruttive-strutturali)

Prima di iniziare qualsiasi procedura di demolizione e/o rimozione e più in generale qualsiasi procedura conservativa e non (specialmente su manufatti di particolare pregio storico-architettonico) sarà, opportuno, operare una serie di indagini diagnostiche preventive finalizzate alla sistematica e scientifica acquisizione di dati inerenti la reale natura del materiale e il relativo stato di conservazione. Sarà, pertanto, necessario redigere una sorta di pre-progetto capace di far comprendere il manufatto interessato all'intervento, nella sua totalità e complessità. Tali dati risulteranno utili al fine di poter ricostruire le stratigrafie murarie così da procedere in maniera corretta e attenta. Il progetto d'indagine diagnostica non dovrà, soltanto anticipare l'intervento vero e proprio, ma ne dovrà far parte, guidando i lavori previsti, verificandone la validità, indicando casomai nuove soluzioni. Per maggiori dettagli e specifiche inerenti gli accertamenti diagnostici si rimanda a quanto detto al capo IV del presente capitolato speciale di appalto.

Demolizione di strutture murarie di fondazione

La demolizione parziale o totale d'elementi di fondazione avverrà a mano o con l'ausilio di piccoli mezzi meccanici (ad es. piccoli martelli pneumatici) in funzione del materiale, delle dimensioni, della tipologia e della sicurezza. Quando sarà possibile il manufatto da demolire dovrà essere reso agibile da ogni lato (avendo cura però di non scalzare l'intera struttura) mediante precedente scavo a sezione obbligata del terreno circostante preferibilmente eseguiti a mano o con l'ausilio di piccoli scavatori (per maggiori specifiche si rimanda a quanto indicato agli articoli specifici sugli scavi) e successive opere di sbatacchiature al fine di eludere eventuali frane. Le suddette sbatacchiature dovranno essere controllate periodicamente, specialmente in seguito a piogge o gelate, ed eventualmente incrementandole se necessario.

La procedura si attuerà dall'alto verso il basso (tenendo sempre ben presente il ruolo strutturale dell'elemento interessato e delle eventuali azioni di spinta, di controspinta o di contenimento che esso esercita rispetto ad altre strutture o al terreno) per modesti cantieri in senso longitudinale allorché il manufatto oggetto di intervento costituisca contrasto con il terreno, che non sia contemporaneamente o anteriormente rimosso. Precedentemente alla demolizione si renderà necessario costituire un presidio d'opere provvisorie atte sia alla puntellazione delle eventuali strutture adiacenti o limitrofe, sia alla puntellazione del terreno; inoltre, per altezze superiori a 1,50 m, sarà opportuno costituire dei ponti di servizio indipendenti dall'opera da demolire.

Demolizione di strutture murarie

La demolizione delle murature di qualsiasi genere esse siano, dovrà essere preceduta da opportuni saggi per verificare la tipologia ed il reale stato di conservazione. Gli operatori addetti alla procedura dovranno lavorare su ponti di servizio indipendenti dal manufatto in demolizione: non si potrà intervenire sopra l'elemento da demolire se non per altezze di possibile caduta inferiore ai 2 m. Nel caso di demolizioni di murature soprastanti al perimetro di solai o strutture a sbalzo sarà, indispensabile attuare ogni cautela al fine di non innescare, di conseguenza alla diminuzione del grado d'incastro, eventuali cedimenti od improvvise cadute delle strutture (anche sotto carichi limitati o per solo peso proprio). Particolare attenzione dovrà essere fatta in presenza di tiranti annegati nella muratura oggetto di intervento; una loro involontaria rottura, o quantomeno lesione, potrebbe innescare fenomeni di dissesto non previsti in fase di progetto pertanto, in presenza di tali dispositivi, sarà opportuno operare con la massima cautela liberando perimetralmente la catena e proteggendola da eventuali cadute di materiali che potrebbero compromettere il suo tiraggio.

Strutture portanti e/o collaboranti

Previa esecuzione di tutte le procedure preliminari (saggi, puntellamenti, opere di contraffortatura ecc.) al fine di individuare esattamente tutti gli elementi che saranno direttamente od indirettamente sostenuti dalle strutture portanti o collaboranti oggetto d'intervento (al fine di eludere crolli improvvisi e/o accidentali), la demolizione di setti murari portanti in mattoni pieni, in pietra o misti dovrà procedere dall'alto verso il basso per successivi cantieri orizzontali di estensione limitata (così da controllare l'avanzare dei lavori e le loro eventuali conseguenze nelle zone limitrofe); di norma i blocchi non dovrebbero superare i quattro mattoni od analoga dimensione, quando si tratta di pietre od altro materiale (circa 10-15 Kg), così da consentire la rimozione e la manovrabilità diretta da parte del singolo operatore. La rimozione sarà preferibilmente eseguita manualmente con l'ausilio di mazzetta e scalpello (ovvero punta o raschino), oppure, se l'apparecchio presenta elevata compattezza, con scalpello meccanico leggero; solo in casi particolari, e sempre sotto prescrizione della D.L., si potrà utilizzare il piccone, mentre dovrà essere bandito l'uso di strumenti a leva.

Tramezzature

La demolizione parziale e/o totale di tramezzature seguirà le modalità descritte per la procedura riguardante le strutture portanti e collaboranti; spesso, infatti, semplici tramezzi in mattoni pieni od anche forati apparentemente destinati a portare esclusivamente se stessi, si possono rilevare dei rompitratta, ovverosia l'inflessione (con la conseguente deformazione) della struttura lignea del solaio sovrastante potrebbe, di fatto, aver trasformato il tramezzo devolvendogli, almeno in parte, un incarico strutturale, spesso impreveduto, ma, in certe circostanze, essenziale alla stabilità del manufatto. Una demolizione arbitraria di un tramezzo di questo tipo potrebbe, pertanto, portare anche al collasso delle strutture orizzontali.

Smontaggio di strutture orizzontali

La demolizione delle strutture orizzontali dovrà essere eseguita mediante la realizzazione di ponti di lavoro e d'opere di protezione (teli, pannelli rigidi ecc.) per evitare, sia la caduta di materiale, sia quella degli addetti ai lavori; procedendo con ordine si provvederà a rimuovere tutte le eventuali travature, cornici, profilati ecc.

La preparazione delle puntellature, necessarie per sostenere le parti che dovranno restare in opera, dovrà essere eseguita con particolare cura, così come tutti gli accorgimenti finalizzati al non deterioramento dei materiali riutilizzabili come, ad esempio, la chiusura accurata dei fori delle vecchie imposte, non idonee per la nuova struttura; inoltre, si dovrà porre attenzione ad effettuare lo scarico immediato dei materiali di risulta evitando qualsiasi accumulo o caduta di materiali sugli orizzontamenti sottostanti. In presenza di tiranti annegati nelle solette delle strutture orizzontali si seguiranno le disposizioni prescritte all'articolo sulla demolizione di strutture murarie.

Solai piani

Lo smontaggio dei solai piani avverrà seguendo in senso inverso le fasi esecutive del montaggio; demoliti o smontati

pertanto i pavimenti (si rimanda all'articolo specifico) si procederà a rimuovere il sottofondo e l'eventuale caldana, avanzando di seguito con lo scempiato che potrà essere costituito da mezzane, tavelloni, tavolato di legno o da voltine in mattoni (forati o pieni) od ancora pignatte o volterrane previa dislocazione di idonei tavolati in legno (spessore minimo 3-4 cm, larghezza minima 40-50 cm) od altro materiale atto al sostegno degli operatori. La carpenteria lignea (travi, travetti e travicelli) dovrà essere sfilata dagli appoggi evitando di fare leva sulle murature mediante opportune disposizioni quali: puntellamenti, sospensioni (mediante utilizzo di idonei apparecchi di sollevamento o montacarichi) od eventuale taglio a filo muro in corrispondenza dell'appoggio, lasciando le teste all'interno della muratura (successivamente si dovrà provvedere alla loro rimozione). Particolare attenzione dovrà essere fatta nel caso di smontaggio di solai precedentemente consolidati come, ad esempio, travi munite di staffe metalliche di ancoraggio alla muratura perimetrale; in questo caso la trave, essendosi trasformata in catena, contribuisce direttamente alla stabilità dei setti murari; andrà, pertanto, evitato il semplice "sfilamento" delle travi dalle loro sedi al fine di evitare eventuali degradi irreparabili o dissesti imprevisi alle murature (si vedano gli articoli specifici sugli ancoraggi dei solai alle murature e sul collegamento fra solai complanari e contigui).

Nel caso in cui gli elaborati di progetto prevedano uno smontaggio preordinato al recupero del materiale assumerà notevole importanza l'eventuale presenza di connessioni tra degli elementi costitutivi il solaio. La presenza di chiodi o viti tiraffondi richiederanno, infatti, particolari cautele e l'adozione di idonei strumenti al fine di evitare ulteriori degradi alle strutture lignee.

Di norma quando si dovranno demolire solai sovrapposti, si procederà, se non diversamente specificato dagli elaborati di progetto, dall'alto verso il basso.

Strutture voltate

Lo smontaggio delle strutture voltate si distinguerà in rapporto alla tipologia ed all'apparecchiatura della volta, alla natura del dissesto ed alle condizioni d'ambito. Previa esecuzione di "saggi di scopertura" (al fine di ricavare le informazioni necessarie) e la messa in opera d'idonei puntellamenti (ad es. strutture provvisorie di centinatura) e sbatacchiature atte non solo ad agevolare l'operazione in oggetto ma anche a garantire la stabilità dei manufatti confinanti (in modo particolare dovrà essere posta molta attenzione a controbilanciare l'assenza di spinta esercitata dalla volta da "smontare" o demolire) si procederà alla demolizione della volta: per volte in laterizio in foglio a crociera, a vela od a padiglione la procedura di smontaggio dovrà iniziare, sempre, dalla chiave e seguire un andamento a spirale, così come nel caso di volte a botte con apparecchiatura a spina di pesce diritta o spina reale; mentre per le volte a botte, a botte con teste a padiglione, o a schifo con apparecchiature con filari longitudinali o trasversali si procederà per cantieri frontali avanzando dal centro verso le imposte.

Manti e strutture di copertura

Lo smontaggio della copertura procederà, quando sarà possibile, dall'intradosso: contrariamente gli addetti dovranno lavorare su appositi tavolati di ripartizione posti sull'orditura principale, mai su quella secondaria. Allorché l'altezza di possibili cadute sul piano sottostante superi i 2 m si dovrà, necessariamente, predisporre un sotto piano di lavoro; qualora non sia possibile mettere in opera detto soppalco sarà obbligo munirsi d'apposite cinture di sicurezza. Lo smontaggio e la scomposizione della carpenteria principale (arcarecci, terzere, puntoni, capriate ecc.) qualunque sia il materiale legno, ferro o c.a., seguirà la procedura inversa a quella della messa in opera, ovverosia prima si smonteranno a mano le canne fumarie ed i comignoli, poi il manto di copertura (le tegole saranno asportate a sezione, simmetricamente da una parte e, dall'altra procedendo dal colmo verso le gronde avendo cura di non rompere o danneggiare i singoli pezzi), il sottofondo e lo scempiato di mezzane od il tavolato ligneo, in seguito si passerà a sfilare l'orditura minuta e/o media (travicelli, correnti, morali, palombelli, mezzanelle ecc.) e, per ultimo, quella principale che dovrà essere imbracata e calata a terra mediante idonei dispositivi (gru, paranchi, montacarichi ecc.). Particolare attenzione si dovrà avere in presenza di eventuali connessioni (chiodature, cavicchi, gattelli lignei, piastrine metalliche di ancoraggio ecc.) presenti tra le varie orditure o tra gli elementi della medesima orditura od ancora tra l'orditura principale e la muratura d'imposta. Il loro smontaggio richiederà, infatti, particolari cautele e l'adozione d'idonei strumenti al fine di evitare ulteriori degradi alle strutture lignee od alle murature (ad es. per sfilare i chiodi dalle assi di un tavolato si potrà tranciare le loro teste e segare i loro gambi o, in alternativa, esercitare una trazione sull'elemento da rimuovere, in corrispondenza della giunzione, sfruttando il principio della leva ed utilizzando a tale scopo strumenti quali tenaglie, scalpelli ecc. avendo cura di non danneggiare, né la tavola dell'assito da rimuovere, né il travicello cui

sarà ancorata).

Lo smontaggio di carpenteria lignea complessa (ad es. le capriate) oppure quello inerente gli elementi di finitura intradossale dovrà essere, necessariamente, preceduto da un preciso rilievo degli elementi costitutivi e delle reciproche connessioni oltre, naturalmente, dalla loro numerazione e catalogazione.

Nel caso di smontaggio di cornicioni di gronda a sbalzo, siano questi ancorati all'ultimo solaio o, più frequentemente, trattenuti dal peso del coperto sarà opportuno attenersi a quanto prescritto all'articolo specifico riguardante le strutture in oggetto.

Asportazione di intonaci

La procedura di rimozione dovrà, necessariamente, sempre essere preceduta da un'operazione di "saggiatura" preventiva eseguita mediante percussione sistematica con le nocche della mano sulla muratura al fine di individuare con precisione le zone compatte e per delimitare (ad es. con un segno tratteggiato a gesso) il perimetro di quelle in fase di distacco (zone gonfiate e formanti "sacche").

L'asportazione parziale o totale degli intonaci dovrà essere eseguita asportando accuratamente dalla superficie degradata, per strati successivi, tutto lo spessore dell'intonaco fino ad arrivare al vivo della muratura senza però intaccare il supporto murario che, alla fine dell'intervento, si dovrà presentare integro senza visibili scanalature e/o rotture degli elementi componenti l'apparecchio murario. L'azione dovrà essere sempre controllata e limitata alla rimozione dell'intonaco senza intaccare la muratura di supporto ed eventuali aree vicine d'intonaco da conservare. La demolizione dovrà procedere dall'alto verso il basso rimuovendo porzioni limitate e di peso modesto ed eliminando manualmente lembi d'intonaco rigonfiati di notevole spessore. La procedura sarà, preferibilmente, eseguita con mezzi manuali (mediante mazzetta, punta e scalpello oppure martelline); allorché la durezza dello strato di intonaco o l'estensione delle superfici da rimuovere lo esigessero potranno essere utilizzati anche mezzi meccanici di modeste dimensioni (vibroincisori o piccoli martelli pneumatici) fermo restando di fare particolare attenzione, in fase esecutiva, a non intaccare il supporto murario od altre superfici non interessate alla procedura.

Durante l'operazione d'asportazione si dovrà avere cura di evitare danneggiamenti a serramenti, pensiline, parapetti e a tutti i componenti edilizi (stucchi, modanature, profili da conservare ecc.) nelle vicinanze o sottostanti la zona d'intervento. Nel caso in cui si dovesse intervenire su di un particolare decorativo da ripristinare, (ad es. finte bozze di bugnato o cornici marcapiano ecc.) sarà obbligo, prima della rimozione, eseguire un attento rilievo ed un eventuale successivo calco (in gesso o in resina) al fine di poterlo riprodurre in maniera corretta.

Il materiale di scarto, (soprattutto in presenza di intonaci a calce), se non diversamente specificato dalla D.L., dovrà essere recuperato, mediante la disposizione di idoneo tavolato rivestito da teli di nylon, e custodito in cumoli accuratamente coperti (per proteggerli dagli agenti atmosferici) al fine di riutilizzarlo per la messa in opera di eventuali rappezzati.

L'operazione di spicconatura terminerà con pulizia di fondo a mezzo di scopinetti e/o spazzole di saggina, con lo scopo di allontanare dalla muratura tracce di sporco e residui pulverulenti.

Rimozione e smontaggio di pavimenti

La rimozione dei pavimenti dovrà essere eseguita, preferibilmente, con mezzi manuali (mazzetta e scalpello) o, in presenza di battuti (di cemento o di graniglia) o pastelloni alla veneziana particolarmente tenaci, con l'ausilio di martelli da taglio o, in alternativa e solo sotto esplicita richiesta della D.L. modesti mezzi meccanici. In ogni caso l'operazione dovrà essere limitata al solo pavimento ed alla malta di allettamento. Il restante sottofondo dovrà essere pulito e spianato accuratamente eliminando qualsiasi irregolarità. Bisognerà, inoltre, prestare molta attenzione agli impianti posti sotto il pavimento dei quali si dovrà, necessariamente, curarne il ripristino nel caso di rottura causata durante le demolizioni.

Nell'eventualità in cui gli elaborati di progetto prevedano uno smontaggio preordinato al recupero del materiale assumerà notevole importanza la cura dello smontaggio: in questo caso sarà, per ovvie ragioni, bandito l'uso di mezzi meccanici (ad es. martelli pneumatici) e la procedura avrà inizio laddove si presenterà una soluzione di continuità (ad es. rottura dell'elemento o mancanza di fuga) procedendo di conseguenza. A seconda del tipo e della consistenza della

giunzione tra gli elementi si sceglieranno gli strumenti e le tecniche più idonee, fermo restando la cura di non danneggiare gli elementi stessi e quelli limitrofi:

- unione mediante infissione a forza: (ad es. pavimentazioni in cubetti di porfido, in ciottoli di fiume ecc.) si potranno rimuovere gli elementi con l'uso di leve;
- unioni chiodate (ad es. tavolati, parquet ecc.) si potranno sfilare i chiodi mediante tenaglie o pinze, tranciare le teste ed i gambi dei chiodi o, in alternativa si potrà esercitare una trazione sull'elemento da rimuovere, in corrispondenza della giunzione, sfruttando il principio della leva ed utilizzando a tale scopo strumenti quali tenaglie, scalpelli ecc.;
- unioni mediante collanti o malte (ad es. mattonati, lastre lapidee ecc.) si procederà mediante punte e scalpelli utilizzandoli come leve ponendo attenzione di non spezzare l'elemento da asportare;
- unioni continue (ad es. battuti di graniglia, pastelloni veneziani ecc.) si potrà intervenire solo attraverso il taglio meccanico (con l'ausilio di seghe circolari e flessibili) di porzioni, previa la loro individuazione e numerazione in fase di rilievo. Il taglio (eventualmente guidato da appositi segnali guida o da carrelli) dovrà evitare di pregiudicare i contorni al fine, sia di rendere possibile il successivo accostamento dei pezzi in fase di rimontaggio, sia di non avere eccessive fughe e linee irregolari di giuntura.

L'operazione di smontaggio dovrà essere preceduta da un accurato rilievo dello stato di fatto del pavimento con conseguente numerazione dei pezzi e segnatura delle facce combacianti, nel caso in cui la disposizione degli elementi dovesse seguire uno specifico disegno oppure laddove si abbia a che fare con pezzi speciali per forma e dimensioni inseriti in un disegno esente da schemi fissi e ripetitivi. Sarà consigliabile nonché vantaggioso tenere conto nella numerazione e marcatura dei singoli elementi l'ordine con cui gli stessi verranno disancorati e rimossi dal supporto, così da organizzare una corretta sequenza operativa necessaria al rimontaggio.

Rimozione e smontaggio di rivestimenti lapidei

La procedura di smontaggio di pannelli lapidei dovrà necessariamente adottare, ogni volta, la metodologia, la tecnica e gli strumenti più consoni per separare i componenti di ancoraggio che potranno variare dalle unioni con chiodature, perni e zanche in ferro a mastici e malte adesive. Qualsiasi procedura sarà adottata l'operazione di smontaggio, dovrà, essere preceduta da un accurato rilievo dello stato di fatto delle lastre di rivestimento con conseguente numerazione dei pezzi e segnatura delle facce combacianti tenendo conto dell'ordine secondo cui gli elementi saranno disancorati dal supporto, così da facilitare l'organizzazione di una corretta sequenza operativa indispensabile per, l'eventuale, rimontaggio. In questa fase sarà, inoltre, necessario sia valutare le dimensioni e il peso dei singoli manufatti da rimuovere (ovvero delle parti risultanti lo smontaggio), sia verificare se lo smontaggio potrà interessare il singolo elemento o più elementi contemporaneamente (ad es. nel caso in cui la singola lastra sia collegata o composta con altri pezzi). In linea generale si dovrà evitare, il più possibile, di ricorrere all'uso di tagli, se questi non potranno essere evitati si dovrà cercare di effettuarli (mediante l'ausilio di frullini elettrici manuali muniti di idoneo disco in ragione della consistenza del litotipo da tagliare) in punti appropriati come, ad esempio, sulla stuccatura del giunto tra lastra e torello o nella giuntura d'angolo di due pannelli, facendo attenzione di non danneggiare i bordi così da rendere possibile il loro successivo raccostamento.

Preventivamente alla rimozione, sarà necessario predisporre idonea attrezzatura di sollevamento e calo a terra in ragione del peso e della manovrabilità delle lastre (ad es. montacarichi). Allo stesso tempo, potrà risultare utile realizzare dei presidi di sostegno ed un'opportuna operazione di preconsolidamento degli elementi (si veda gli articoli specifici) affinché il loro smontaggio possa avvenire in piena sicurezza e tutela degli operatori e dei pannelli stessi.

La prima operazione di smontaggio vero e proprio sarà quella di rimuovere gli elementi (perni, zanche ecc.) o i materiali (malte, mastici ecc.) che garantiscono la connessione dei pannelli alla struttura muraria. Nel caso di elementi metallici questa operazione potrà avvenire: se sono di modeste dimensioni (ad es. chiodature), esercitando sugli elementi una controllata trazione sfruttando il principio della leva mentre, se si tratta di elementi di una certa consistenza (ad es. zanche in ferro), ricorrendo al taglio che consente una facile asportazione successiva; in ogni caso, questa operazione, dovrà essere realizzata facendo cura di non danneggiare il pannello lapideo. Prima di distaccare del tutto il pannello dal supporto, la lastra dovrà essere messa in sicurezza imbracandola con idonei nastri telati collegati all'organo di posa a terra.

Se non diversamente specificato negli elaborati di progetto, la procedura avrà inizio partendo da un elemento privo di

decorazioni già sconnesso o degradato cosicché, in caso di perdita, non verrà a mancare una parte rilevante del rivestimento, altrimenti si potrà iniziare da un pannello (anch'esso privo di decorazioni o appartenente ad eventuali disegni di rivestimento) posto in posizione defilata, sovente, infatti, la prima operazione di smontaggio potrà comportare la rottura o la perdita del pannello.

Articolo XV.1-3 PRECONSOLIDAMENTO

Premessa metodologica

Nel susseguirsi delle procedure operative il preconsolidamento deve essere considerato come l'operazione antecedente la pulitura. Si basa, in pratica, sul ristabilimento preventivo delle proprietà di compattezza di quelle porzioni di materiale disgregato o polverizzato, già visibili in fase di progetto o individuate dopo la prima asportazione di depositi superficiali, che potrebbero essere danneggiate durante i successivi cicli di pulitura. Un'operazione di preconsolidamento potrebbe essere necessaria in presenza di depositi calcarei o patine nerastre tenacemente aderenti ad un concio di pietra molto fragile (frantumato, scagliato, attaccato dalle solfatazioni); in questo caso, prima della pulitura, devono essere eseguiti interventi preliminari di tutela tramite, ad esempio, la messa in opera di "ponti" di collegamento al fine di rendere tali frammenti nuovamente solidali. L'intervento di preconsolidamento ha, normalmente, lo scopo di fornire stabilità provvisoria a supporti particolarmente decorsi sui quali sono necessari interventi successivi di pulitura (anche abbastanza aggressivi) incompatibili con l'attuale stato conservativo, estremamente precario della superficie. Il preconsolidamento deve operare, essenzialmente, come presidio dei frammenti di materiale e allo stesso tempo non deve intervenire sui depositi o patine da asportare. Non di rado per eseguire quest'operazione si utilizzano tecniche e metodi propri del consolidamento anche se nel primo caso la "terapia" è sovente concentrata su zone puntuali di superficie mentre nel consolidamento è lecito procedere anche su zone più ampie di materiale degradato.

Articolo XV.1-4 OPERAZIONI DI PRECONSOLIDAMENTO DEI MATERIALI LAPIDEI

Con il termine "materiale lapideo" dovranno sempre essere intesi (in accordo alle raccomandazioni NorMaL) oltre che i marmi e le pietre propriamente detti, anche gli stucchi, le malte, gli intonaci ed i prodotti ceramici come laterizi e cotti.

Generalità

Le operazioni di preconsolidamento richiederanno maestria di messa in opera e, talvolta, potranno essere ripetute con tempi piuttosto lunghi così da permettere ai collanti utilizzati di fare presa (prima di iniziare i cicli di pulitura) pena la perdita di frammenti e scaglie originali. Questa procedura avrà una funzione esclusivamente preventiva e conservativa; a questo proposito, saranno da preferire adesivi deboli e chimicamente reversibili, ovvero quei prodotti che potranno essere sciolti nuovamente ed asportati facilmente o paste molto magre (rapporto legante inerte molto basso).

Dovrà essere vietato effettuare qualsiasi procedura di preconsolidamento e/o utilizzo di prodotti, anche se prescritti negli elaborati di progetto, senza la preventiva esecuzione di campionature pre-intervento eseguite sotto il controllo della D.L.; ogni campione dovrà, necessariamente, essere catalogato ed etichettato, su tale etichetta dovrà essere riportata la data di esecuzione, il tipo di prodotto e/o le percentuali dell'impasto utilizzato, gli eventuali solventi e di conseguenza il tipo di diluizione (se si tratterà di emulsioni ovvero miscela di due liquidi rapporto volume/volume) o di concentrazione (se si tratta di soluzioni cioè scioglimento di un solido in un liquido rapporto peso/volume) utilizzati, le modalità ed i tempi di applicazione.

Ponti di malta magra e/o resina

Questo tipo di operazione, che sovente precederà la procedura di stuccatura o sigillatura dei conci di pietra, avrà il compito di "mettere in sicurezza" e rendere solidali tra loro tutte quelle scaglie, frammenti o fratture dei conci lapidei che altrimenti potrebbero distaccarsi o andare perduti durante le operazioni di pulitura. Al fine di sorreggere scaglie lapidee leggere, non più ampie di una mano, si potrà impiegare come collante una malta magra (l'impasto dovrà contenere poca calce, così da essere più facilmente rimosso dopo la pulitura) rapporto calce inerte 1:4 o 1:5 con

granulometria molto fine (carbonato di calcio o polvere di pomice) in piccole porzioni. Queste deboli stuccature potranno essere stese con spatole a doppia foglia piatta o con cazzuolini e dovranno essere posizionate, se non diversamente specificato, come ponti di collegamento tra i frammenti in fase di distacco e la massa principale; potrà, inoltre, risultare vantaggioso scegliere una malta che presenti, dopo la presa, un colore in forte contrasto con l'apparecchio limitrofo così da essere ben identificabile come stuccatura provvisoria.

In alternativa si potrà utilizzare il medesimo impasto (sia a base di malta sia a base di resine sintetiche) pensato per le stuccature definitive (per maggiori dettagli si rimanda agli articoli specifici riguardanti le stuccature e i consolidamenti) ma, in questo caso, l'impasto dovrà essere steso in modo molto puntuale al fine di mettere in opera solo i "ponti di collegamento" che verranno in seguito completati da operazioni successive alla pulitura.

Velature con garza di cotone o carta giapponese

Questo tipo di intervento, potrà essere utilizzato in presenza di pellicole pittoriche in fase di distacco o elementi lapidei particolarmente esfoliati, erosi o disgregati al fine di preservarli da, se pur lievi, abrasioni causate dall'eventuale passaggio di un pennello per un trattamento preconsolidante o consolidante o da l'azione abrasiva di una pulitura ad acqua. Le scaglie saranno assicurate mediante bendaggi provvisionali di sostegno: si procederà in modo progressivo mettendo in opera "fazzoletti" di garza di cotone (comuni compresse di garze sterili), di tela grezza (da scegliere in base alla pesantezza e alle dimensioni del frammento in oggetto) o fogli di carta giapponese di pochi centimetri di lato (da 6 a 12) fermati con resina acrilica in soluzione o in dispersione (per quanto riguarda la soluzione un buon esempio sarà costituito da una resina solida a base di Etil-metacrilato/metil-acrilato al 20% p/v, in solvente volatile come Acetone, così da favorire una rapida presa o sempre al 20% in un diluente nitro; mentre per la dispersione si potrà utilizzare una emulsione acrilica al 5% v/v), oppure con una soluzione acquosa al 3% di alcool polivinilico.

Questa sorta di "filtro", realizzato con fogli di carta giapponese, potrà essere messo in opera anche in presenza di impacchi pulenti (a base di polpa di cellulosa o di argille assorbenti) allorché si operi su strutture particolarmente porose o decoese.

Avvertenze: dovrà sempre essere obbligo accertare che la quantità di sostanza attiva (ovvero residuo secco) del prodotto consolidante polimerico sia utilizzata nella minima percentuale possibile, naturalmente in relazione alle specifiche necessità dell'operazione di preconsolidamento.

Specifiche sui materiali: si rimanda al capo III del presente capitolato

Nebulizzazione miscela di silicato di etile

La procedura (simile a quella descritta all'articolo sul consolidamento) potrà essere utilizzata sia per la riadesione di scaglie e micro frammenti pericolanti sia in presenza di fenomeni di polverizzazione e decoesione della superficie lapidea e, si porrà come obiettivo quello di fissare temporaneamente il materiale. L'operazione consisterà nella nebulizzazione o, preferibilmente, nell'applicazione con pennello a setola naturale morbida di miscela d'esteri dell'acido silicico (silicato di etile) in percentuale variabile in ragione del supporto. In linea di massima potranno essere prese come percentuali di riferimento quelle normalmente utilizzate per il consolidamento per impregnazione abbassandole leggermente (in linea generale si potrà utilizzare una quantità paria a circa 400-500 g/m² per il consolidamento d'apparecchi in cotto, e 200-300 g/m² per superfici intonacate con malta di calce). Su superfici particolarmente decoese o in presenza di scaglie di pellicola pittorica sarà consigliabile interporre tra il pennello e il materiale fazzoletti di carta giapponese così da creare un filtro a protezione dell'azione abrasiva, se pur in minima parte, del pennello.

Applicazione di sospensioni di idrossido di calcio

La procedura sarà rivolta, in modo particolare, agli intonaci di calce o alle pitture murali, allorché si manifesteranno fenomeni di polverizzazione del colore o esfoliazione di strati pittorici così da garantire sia la riadesione del pigmento sia della pellicola al supporto. Il preconsolidamento si baserà sull'applicazione di sospensioni, direttamente sulle superfici, di soluzioni stabili d'idrossido di calcio in solventi inorganici (alcoli alifatici), le particelle veicolate dal solvente penetreranno all'interno delle porosità superficiali così da produrre un nuovo processo di presa all'interno della

matrice. Il solvente sarà da preferire all'acqua in quanto quest'ultima renderà la sospensione nettamente più instabile provocando una velatura biancastra sulle superfici trattate, inoltre il solvente avrà il vantaggio di far decantare l'idrossido di calcio in tempi più lunghi (circa 16-18 ore contro gli appena 30-40 minuti delle soluzioni acquose). In ogni caso se si vorrà utilizzare l'acqua sarà consigliabile formulare soluzioni utilizzando acqua distillata. Le sospensioni potranno essere preparate con concentrazioni molto variabili in ragione del supporto da consolidare, sarà comunque, consigliabile iniziare da sospensioni abbastanza diluite per poi spingersi a soluzioni più concentrate fino ad arrivare ad una crema di una certa consistenza.

Il trattamento eseguito, con l'ausilio di pennello a setola morbida, in una due o più riprese, (intervallate generalmente da qualche giorno ed aumentando la concentrazione della soluzione), fino ad assorbimento totale del supporto rientrerà in quelli di consolidamento corticale in quanto le particelle, pur di ridotte dimensioni, non riusciranno a penetrare nel materiale in profondità (ca. 2 mm). La procedura sarà da evitare su superfici con presenza di depositi polverulenti o di grassi, in quanto potenzialmente solubili e pertanto diffondibili all'interno della matrice porosa. Su pitture murali o, più in generale, su supporti particolarmente decoesi sarà necessario interporre fazzoletti di carta giapponese che verranno rimossi dopo circa un'ora dall'applicazione.

Specifiche: le possibili velature bianche (che potranno emergere anche solo dopo poche ore dal trattamento) potranno essere eliminate (a meno che non sia previsto un successivo trattamento protettivo con prodotti a base di calce tipo scialbature o velature alla calce) con spugnature o tamponature di acqua distillata o con impacchi, di qualche ora (circa 6-10 h) di polpa di cellulosa inumidita sempre da acqua distillata (per maggiori dettagli si rimanda agli articoli specifici sulle puliture).

Micro-iniezioni di miscela a bassa pressione

Questo tipo di operazione sarà indirizzato verso la riadesione di modeste parti di intonaco o scaglie di laterizio sollevate. Queste micro-iniezioni potranno essere effettuate in prossimità di piccole fessure, lacune o fori già presenti sulle superfici intonacate, in assenza di queste si potranno creare dei microfori con l'ausilio di idonei punteruoli o micro-trapani manuali. Previa pulitura della fessurazione con una miscela di acqua demineralizzata ed alcool (5:1 in volume), con lo scopo di creare dei canali nella parte retrostante e, al contempo, di verificare l'eventuale esistenza di lesioni o fori da dove la miscela consolidante potrebbe fuoriuscire, si procederà all'iniezione, con l'ausilio di normali siringhe di plastica (da 10 cc o 20 cc), procedendo attraverso i fori o le soluzioni di continuità poste nella parte più bassa per poi avanzare, verso quelle più in alto.

Per gli intonaci, se non diversamente specificato negli elaborati di progetto, si potranno utilizzare iniezioni di una miscela composta da calce aerea diluita con percentuale del 5-10% di resina acrilica eventualmente caricata con carbonato di calcio o metacaolino micronizzato ed additivata con gluconato di sodio, o, nei casi di distacchi più consistenti (ad es. scaglie di laterizio), con polvere di coccio pesto vagliata e lavata o sabbia silicea ventilata; in caso d'estrema urgenza o di murature umide, si potrà utilizzare calce idraulica naturale NHL 2 esente da sali solubili additivata con cariche pozzolaniche ventilate; in questo modo si potrà ottenere un solido ancoraggio nel giro di 20-30 minuti. All'operazione di preconsolidamento, ad esempio di una porzione consistente d'intonaco spanciato che minaccia di distaccarsi totalmente dal supporto, sarà utile affiancare quella di presidio provvisorio temporaneo facilmente realizzabile con la messa in opera, alla distanza di circa 2-3 cm di un tavolato continuo in legno protetto nella faccia verso il manufatto da un foglio di Alluminio o un film plastico in Polietilene (tipo Domopak), infine, lo spazio tra presidio e interfaccia dell'intonaco (precedentemente protetto con foglio di alluminio) sarà riempito da materiale morbido tipo gommapiuma (o in alternativa da schiuma di resina poliuretana).

Articolo XV.I-5 PULITURE

Premessa metodologica

La pulitura di una superficie si deve prefiggere lo scopo di rimuovere la presenza di sostanze estranee patogene, causa di degrado, limitandosi alla loro asportazione. Il lato estetico non deve incidere sul risultato finale, l'intento della pulitura non deve essere quello di rendere "gradevole" l'aspetto della superficie ma, bensì, quello di sanare uno stato di fatto alterato. Si ritengono, perciò, inutili, nonché dannose, puliture insistenti che potrebbero intaccare la pellicola naturale del materiale formatasi nel corso degli anni, puliture mosse, generalmente, dalla volontà di restituire al materiale il suo aspetto originario. Tenendo conto che anche la risoluzione meno aggressiva causa sempre una seppur minima azione lesiva sul materiale, è opportuno che le operazioni siano ben calibrate e graduali, procedendo per fasi progressive su più campioni, in questo modo l'operatore può verificare l'idoneità della tecnica prescelta e, allo stesso tempo, definire quando l'intervento deve essere interrotto.

I metodi di pulitura sono diversi in relazione al tipo di materiale sul quale s'interviene e alla sostanza che s'intende asportare, per questo motivo, la scelta deve essere fatta basandosi su delle indagini preventive in modo da poter avere un quadro informativo puntuale sia sulla natura dei degradi ed il loro relativo livello d'insistenza, sia sulla consistenza fisico-materica del supporto; in molti casi, infatti, il processo chimico che innesca il degrado è strettamente correlabile alla natura del materiale. Rimuovere le sostanze estranee da un manufatto che presenta un degrado molto avanzato può comportare un aggravarsi dello stato di fatto per cui, prima dei lavori di pulitura, è opportuno intervenire con un preconsolidamento puntuale delle parti precarie così da evitare di danneggiare frammenti decoesi, esfoliati o indeboliti e, allo stesso tempo, di attaccare una superficie instabile con acqua e/o prodotti chimici che potrebbero peggiorare la situazione.

Articolo XV.I-6 OPERAZIONI DI PULITURA MATERIALI LAPIDEI

Con il termine "materiale lapideo" dovranno sempre essere intesi (in accordo alle raccomandazioni NorMaL) oltre che i marmi e le pietre propriamente detti, anche gli stucchi, le malte, gli intonaci (affrescati, dipinti a secco, graffiti) ed i prodotti ceramici come laterizi e cotti.

Generalità ed esecuzione di prove di pulitura

Prima di eseguire le operazioni di pulitura è opportuno attenersi a delle specifiche procedure al fine di salvaguardare l'integrità del materiale e, allo stesso tempo, prepararlo in modo da garantire l'efficacia, più o meno incisiva, dell'intervento. Le operazioni preliminari comprendono:

- analisi puntuale e dettagliata della consistenza dei materiali da pulire al fine di avere un quadro esplicativo relativo alla loro natura, compattezza ed inerzia chimica;
- analisi dei prodotti di reazione, così da poter identificare la loro effettiva consistenza, la natura e la reattività chimica;
- preconsolidamento (preferibilmente reversibile), se si riscontra la necessità, del materiale prima di iniziare la pulitura;
- esecuzione delle prove di pulitura su campioni di materiale;
- analisi dei risultati ottenuti sulla superficie campione al fine di determinare il sistema di pulitura (tecnica e prodotti) più idoneo prima di estendere le operazioni di pulitura a tutta la superficie.

Lo scopo che ogni operazione di pulitura, indipendentemente dal sistema prescelto, deve prefiggersi è quello di asportare dalla superficie ogni tipo di deposito incoerente in particolare modo quelli che possono proseguire il deterioramento del materiale. La facilità o difficoltà dell'asportazione e, di conseguenza, il ricorso a metodologie più o meno aggressive, dipende strettamente dalla natura del deposito stesso:

- depositi incoerenti (particellato atmosferico terroso o carbonioso) che non risultano coesi con il materiale o derivati da reazione chimica, depositati per gravità, o perché veicolati dalle acque meteoriche, o di risalita (efflorescenze saline);
- depositi incoerenti (particelle atmosferiche penetrate in profondità, sali veicolati dall'acqua di dilavamento ecc.) che tendono a solidarizzarsi alla superficie del materiale tramite un legame meccanico non intaccando, però, la natura chimica del materiale;
- strato superficiale derivato dalla combinazione chimica delle sostanze esterne (volatili o solide) con il materiale di finitura; i prodotti di reazione che ne derivano sono, ad esempio, le croste (prodotti gessosi) e la ruggine (ossidi di ferro).

La rimozione dei depositi incoerenti presenti sul materiale che, a differenza delle croste, non intaccano la natura chimica del materiale, potrà essere eseguita ricorrendo a dei sistemi meccanici semplici facili da applicare come ad esempio: stracci, spazzole di saggina, scope, aspiratori ecc. integrati, dove il caso specifico lo richiede, da bisturi piccole spatole e lavaggi con acqua; invece nel caso in cui si debbono asportare depositi solidarizzati con il materiale, sarà conveniente ricorrere a dei cicli di pulitura più consistenti come, ad esempio tecniche di pulitura a base d'acqua, pulitura con impacchi acquosi o con sostanze chimiche, pulitura meccanica, pulitura mediante l'uso di apparecchi aeroabrasivi, sabbiatura controllata ecc.

Ogni qualvolta si utilizzeranno sistemi di pulitura che implicheranno l'uso di considerevoli quantitativi d'acqua (spray di acqua a bassa pressione, idropulitura, acqua nebulizzata, acqua atomizzata ecc.) dovrà essere pianificato in sede di cantiere, prima di procedere con l'intervento, il sistema di raccolta e di convogliamento del liquido e dovrà essere prevista la protezione (mediante l'utilizzo di teli impermeabili) delle parti che, non essendo interessate dall'operazione di pulitura (serramenti, vetri ecc.), potrebbero essere danneggiate durante la procedura.

Ogni procedura di pulitura, in special modo se caratterizzata dall'utilizzo di prodotti specifici anche se prescritti negli elaborati di progetto, dovrà essere preventivamente testata tramite l'esecuzione di campionature eseguite sotto il controllo della D.L.; ogni campione dovrà, necessariamente, essere catalogato ed etichettato; su ogni etichetta dovranno essere riportati la data di esecuzione, il tipo di prodotto e/o le percentuali dell'impasto utilizzato, gli eventuali solventi e di conseguenza il tipo di diluizione (se si tratterà di emulsioni ovvero miscela di due liquidi rapporto volume/volume) o di concentrazione (se si tratterà di soluzioni cioè scioglimento di un solido in un liquido rapporto peso/volume) utilizzate, le modalità ed i tempi di applicazione.

Sistemi di pulitura per gli elementi lapidei

I materiali lapidei rientrano nella categoria dei materiali a pasta porosa e come tali risentono particolarmente dell'azione disgregatrice operata dalle condizioni al contorno. La superficie, generalmente lavorata, a contatto con gli agenti atmosferici è sottoposta ad una serie di lente trasformazioni chimico-fisiche che portano, nel corso degli anni, alla formazione di una patina superficiale, non dannosa, una sorta di protezione naturale che si limita ad alterare solo l'aspetto cromatico del materiale. Attualmente, le sostanze inquinanti presenti nell'atmosfera ostacolano la formazione della patina attaccando direttamente i materiali lapidei favorendone la disgregazione e l'insorgenza di croste nere. L'intervento di pulitura su questo tipo di materiali deve, principalmente, essere indirizzato ad eliminare la presenza di efflorescenze, croste nere, macchie ecc. che provocano il lento deterioramento della materia e, laddove è presente, conservare la patina naturale.

Le croste nere che ricoprono gli elementi lapidei, costituiscono un tipo di degrado che più di altri può alterare lo stato di fatto del materiale; oltre a mascherare le policromie, annullando l'originale gioco di luce e di ombre caratteristici degli apparati decorativi, costituiscono una fonte pericolosa di sali solubili e la loro persistenza fa sì che la superficie sia sempre a contatto con le sostanze inquinanti. La presenza di croste nere può inoltre accentuare l'effetto di variazioni termiche, accelerare il fenomeno di esfoliazione degli strati superficiali della pietra provocando il distacco di frammenti.

Pulitura mediante spray di acqua a bassa pressione

Tecnica particolarmente adatta quando si tratterà di rimuovere polveri e depositi solubili in acqua o non troppo coesi al substrato; indicata soprattutto per asportare depositi superficiali sottili legati con gesso o calcite secondaria, su

materiali lapidei di natura calcarea e poco porosi. Sconsigliata in presenza di croste nere di spessore considerevole (1-3 mm) e contenenti percentuali di gesso elevate (tra il 20% e il 30%) poiché i tempi di applicazione troppo lunghi potrebbero recare danni al materiale. La superficie da trattare sarà invasa da getti d'acqua a bassa pressione (2-3 atm) proiettati con l'ausilio di ugelli (simili a quelli comunemente usati negli impianti di irrigazione o in orticoltura) indirettamente dall'alto verso il basso, in modo tale da giungere sul materiale in caduta. L'acqua da impiegare in questi casi dipenderà dalla natura del materiale (anche se nella pratica si ricorre spesso all'acqua di rubinetto): in presenza di calcari teneri si useranno acque più dure, dove si riscontreranno problemi di solubilità di carbonato di calcio si impiegheranno acque a grana molto fine mentre, per graniti e le rocce silicate si potrà utilizzare acqua demineralizzata ovvero deionizzata (la produzione d'acqua deionizzata in cantiere avverrà tramite l'utilizzo di appropriata apparecchiatura con gruppo a resine scambio ioniche di adeguata capacità). Questa operazione di pulitura, oltre all'azione chimica, svolgerà anche una moderata azione meccanica e dilavante, (dovuta al moderato ruscellamento), grazie alla quale gran parte dei sali solubilizzati potranno essere rimossi. Importante è tenere presente che la quantità d'acqua da impiegare dovrà essere tale da non inumidire troppo la muratura (l'intervento non deve superare i 15-20 minuti consecutivi); inoltre, è consigliabile evitare i cicli di pulitura a base d'acqua nei mesi freddi così da evitare gli inconvenienti connessi sia all'azione del gelo sia alla lenta evaporazione, per questo la temperatura esterna non dovrebbe mai sotto i 14°C.

La pulitura dovrà procedere per porzioni limitate di muratura; nel caso questa tecnica sia utilizzata per la pulitura di materiali lapidei porosi si dovrà, necessariamente, ridurre al minimo indispensabile la quantità d'acqua in modo da riuscire ad evitare la movimentazione dei sali presenti all'interno del materiale. Considerata la quantità d'acqua impiegata, prima di iniziare le operazioni di pulitura si dovranno mettere in atto le precauzioni enunciate all'articolo sulle generalità.

Pulitura mediante macchina idropulitrice a pressione controllata

L'idropulitura risulterà particolarmente adatta per effettuare lavaggi su delle superfici non di particolare pregio e soprattutto non eccessivamente degradate o porose poiché la pressione del getto (4-6 atmosfere), in questo caso, potrebbe risultare troppo aggressiva e lesiva per il materiale ed implicare, sia l'eventuale distacco di parti deteriorate sia l'asportazione anche di porzioni sane di superficie. La procedura prevedrà l'esecuzione del lavaggio con getto di acqua, calda o fredda in riferimento alle indicazioni della D.L., emesso tramite l'ausilio di un ugello erogatore distante dalla superficie in una misura mai inferiore a 5 cm o superiore a 20 cm; si procederà con la pulitura dall'alto verso il basso per delimitate campiture, così da riuscire ad asportare velocemente lo sporco ed evitare la sua eventuale penetrazione (per percolamento) nelle parti inferiori, dopodiché si terminerà con un risciacquo dell'intera superficie. Al termine delle operazioni di lavaggio è opportuno accertarsi che l'intervento non abbia provocato dei danni al materiale (erosioni, abrasioni ecc.) e che non siano presenti polveri trasportate verso il basso dal ruscellamento delle acque di lavaggio. Considerata la quantità d'acqua impiegata, prima di iniziare le operazioni di pulitura si dovranno mettere in atto le precauzioni enunciate nell'articolo sulle generalità.

Pulitura mediante spray d'acqua nebulizzata

Un'alternativa alla pulitura con spray d'acqua deionizzata è la nebulizzazione del liquido tramite ugelli a cono vuoto (dotati di pinze posizionati a 30-40 cm dalla superficie) caratterizzati da un orifizio molto piccolo, (diametro tra i 0,41 e i 0,76 mm), che permette di invadere la superficie da trattare (obliquamente e quasi senza pressione) con una fitta nebbia di goccioline, del diametro di circa 1/10 mm. Sostanzialmente le precauzioni da prendere saranno le stesse del metodo precedentemente illustrato, questo sistema sarà valido soprattutto per rimuovere incrostazioni costituite da composti parzialmente idrosolubili; l'acqua impiegata potrà essere deionizzata ed additivata con tensioattivi neutri allo scopo di diminuire l'angolo di contatto e, rispetto allo spray d'acqua, presenterà il vantaggio di accentuare l'azione diluente della pulitura chimica proprio grazie all'azione nebulizzante delle goccioline. La nebulizzazione risulterà particolarmente adatta quando si tratterà di pulire pietre carbonatiche non troppo incrostate (meno adatta per pietre quarzo-silicatiche) e per interventi su calcari non troppo porosi, dove le sostanze da rimuovere non siano particolarmente tenaci, contrariamente, in presenza di depositi difficili da rimuovere, si completerà il ciclo di pulitura con impacchi o spazzole di saggina. La pulitura dei materiali porosi con acqua nebulizzata dovrà ridurre i tempi d'irrorazione della superficie (così da evitare l'assorbimento d'acqua in profondità) ripetendo, se necessario, l'intervento più volte. L'applicazione continua della nebulizzazione sulla superficie non dovrà, comunque, mai superare i 15 minuti consecutivi in modo da evitare che le murature s'impregnino eccessivamente (in condizioni "normali" il

consumo d'acqua potrà essere valutato in 4l/ora per ugello). Tra i vari cicli di pulitura dovranno intercorrere ampie pause così da consentire al materiale il completo prosciugamento. I tempi d'applicazione saranno comunque in funzione della consistenza dei depositi e della natura del materiale; su calcari teneri l'intervento potrà durare meno rispetto a quello operato su quelli compatti. La pulitura mediante acqua nebulizzata si effettuerà in cantiere ricorrendo a specifica apparecchiatura e dovrà essere applicata, esclusivamente durante la stagione calda, mai con valori minimi della temperatura esterna inferiori a 17°C. Considerata la quantità d'acqua impiegata, prima di iniziare le operazioni di pulitura si dovranno mettere in atto le precauzioni enunciate all'articolo sulle generalità.

Pulitura mediante acqua atomizzata

Molto simile alla tecnica della nebulizzazione è la pulitura mediante acqua atomizzata con la differenza che, in questo caso, lo spruzzo d'acqua è costituito da goccioline ancora più piccole. Mediante l'uso d'apposite camere di atomizzazione, infatti, si ridurrà l'acqua in un aerosol costituito da un numero elevato di finissime goccioline che fuoriusciranno da ugelli connessi ai lati delle camere mediante condutture flessibili; in questo modo aumenterà l'azione solvente dell'acqua nei confronti dei sali solubili e dei leganti delle croste nere, mentre diminuirà l'azione meccanica che si limiterà ad un debole ruscigliamento sulle superfici sottostanti. Si ricorrerà a questa tecnica ogni qualvolta si dovrà eseguire la pulitura su porzioni particolarmente delicate come: apparati decorativi, fregi, modanature ecc., e/o su superfici particolarmente degradate (decoese). La pulitura mediante l'atomizzazione sarà in grado di asportare dalle superfici lapidee (anche porose), di natura carbonatica, parte dei sali solubili, i depositi polverulenti e/o carboniosi. I tempi di applicazione sono più lunghi di quelli previsti per la nebulizzazione. Considerata la quantità d'acqua impiegata, prima di iniziare le operazioni di pulitura, si dovranno mettere in atto le precauzioni enunciate all'articolo sulle generalità.

Pulitura meccanica (spazzole, bisturi, spatole ecc.)

La pulitura meccanica di superfici lapidee, comprende tutta una serie di strumenti specifici il cui impiego è in stretta relazione al grado di persistenza delle sostanze patogene che si dovranno asportare. Prima di procedere ad illustrare la gamma di utensili disponibili e le relative tecniche, è opportuno precisare che, la riuscita delle operazioni di pulitura meccanica, sarà strettamente connessa all'abilità ed alla sensibilità dell'operatore che dovrà prestare particolare attenzione a non arrecare danni irreversibili al materiale (incisioni o segni). La pulitura meccanica consentirà la rimozione di scialbature, depositi ed incrostazioni più o meno aderenti alla superficie; a tal fine si potrà ricorrere a strumenti di vario tipo partendo dai più semplici come: spazzole di saggina o di nylon, bisturi, lame, raschietti, piccole spatole metalliche, sino ad arrivare ad utilizzare apparecchiature meccanizzate più complesse di tipo dentistico che, alimentati da un motore elettrico o pneumatico, consentiranno la rotazione di un utensile come ad esempio: microspazzolini in fibre vegetali o nylon (per asportare depositi più o meno aderenti), microfrese (atte all'asportazione di incrostazioni dure e di modeste dimensioni), micromole in gomma abrasiva (ovviano l'inconveniente di lasciare tracce da abrasione grazie al supporto relativamente morbido), microscalpelli su cui si monteranno punte in vidia di circa 5 mm di diametro (adatti per la rimozione di depositi calcarei), vibroincisori, apparecchi che montano punte a scalpello o piatte con diametro di circa 2-3 mm (eliminano incrostazioni molto dure e coese come scialbi, stucature cementizie ecc.). La carta abrasiva fine (400-600 Mesh) o la pomice potranno essere impiegate in presenza di superfici piane o poco irregolari anche se, la bassa velocità di avanzamento che caratterizza questo sistema, implicherà tempi di lavoro troppo lunghi e, per questo, potrà essere applicato solo su porzioni limitate di materiale. In presenza di stucature cementizie, o in casi analoghi, si potrà procedere alla loro asportazione ricorrendo all'uso di un mazzuolo e di uno scalpello (unghietto) anche se, considerato l'impatto che potrà avere tale operazione sul materiale, si consiglia di effettuare l'operazione in maniera graduale in modo da poter avere sempre sotto controllo l'intervento.

Avvertenze: questo tipo di pulitura potrà produrre variazioni morfologiche superficiali in funzione alla destrezza dell'operatore ed alle condizioni conservative della superficie mentre saranno assenti variazioni del colore delle superficie trattate da tale procedura.

Pulitura mediante impacchi

Le argille assorbenti, come la sepiolite e l'attapulgit, sono dei silicati idrati di magnesio, mentre la polpa di cellulosa è una fibra organica ottenuta da cellulose naturali (disponibile in fibre di lunghezza variabile da 40 a 1000 m); mescolate

insieme all'acqua, questo tipo di sostanze, sono in grado di formare una sorta di fango capace di esercitare, una volta a contatto con le superfici lapidee e opportunamente irrorato con acqua (o con sostanze chimiche), un'azione, di tipo fisico, di assorbimento di liquidi in rapporto al proprio peso. La pulitura mediante impacchi risulterà vantaggiosa oltre che per l'asportazione dei sali solubili per la rimozione, dalle superfici lapidee, di strati omogenei di composti idrosolubili o poco solubili (come croste nere poco spesse, intorno a 1 mm), macchie originate da sostanze di natura organica, strati biologici (batteri, licheni e algali) inoltre, saranno capaci di ridurre le macchie di ossidi di rame o di ferro. Il vantaggio del loro utilizzo risiederà nella possibilità di evitare di applicare direttamente sulla superficie sostanze pulenti (in special modo quelle di natura chimica) che, in alcuni casi, potrebbero risultare troppo aggressive per il substrato. La tipologia d'impacco dipenderà dal grado di persistenza e dalla solvenza dello sporco da rimuovere, anche se si dovrà tenere presente che gli impacchi non risulteranno particolarmente adatti per asportare croste spesse e, in caso di materiali porosi e/o poco coesi sarà opportuno, al fine di non rendere traumatica l'operazione d'asportazione, interporre sulla superficie carta giapponese o klinex. Potrà essere conveniente, prima di applicare l'impacco operare lo "sgrassamento" e la rimozione d'eventuali incrostature superficiali ricorrendo a dei solventi come acetone, cloruro di metilene ecc. e, dove risulterà possibile, effettuare un lavaggio con acqua (deionizzata o distillata) in modo da asportare i depositi meno coerenti ed ammorbidire gli strati carboniosi più consistenti. In presenza di efflorescenze si dovrà provvedere alla loro asportazione meccanica tramite lavaggio con acqua deionizzata e spazzolino morbido prima di procedere con l'operazione. In linea generale si dovrà preferire basse concentrazioni con conseguenti tempi di applicazione più lunghi rispetto ad impacchi con soluzioni elevate con tempi di applicazione brevi.

Pulitura mediante impacchi assorbenti a base di acqua (estrazione sali solubili)

L'impacco acquoso consisterà nell'applicazione, direttamente sulla superficie, (preventivamente umidificata con acqua distillata o deionizzata) di argille assorbenti (sepiolite o attapulгите con granulometrie comprese tra i 100 e i 200 Mesh) o polpa di carta (fibra lunga 600-1000 m) previa messa in opera, dove si renderà necessario, di klinex o fogli di carta giapponese indispensabili per interventi su superfici porose e/o decoese. La preparazione dell'impacco avverrà manualmente imbevendo con acqua deionizzata o distillata il materiale assorbente fino a che questo non assumerà una consistenza pastosa tale da consentire la sua applicazione, con l'ausilio di spatole, pennelli, o, più semplicemente con le stesse mani in spessori variabili a seconda delle specifiche dettate dalla D.L. (2-3 cm per le argille, 1 cm per la polpa di carta). La permanenza dell'impacco sulla superficie sarà strettamente relazionata al caso specifico ma soprattutto farà riferimento alle indicazioni, dettate dalla D.L., basate su prove preventive effettuate su campioni (circa 10x10 cm). Il tempo di contatto (da pochi minuti a diverse ore) dipenderà alla concentrazione delle soluzioni impiegate (da 5% a 130%, alle soluzioni sature) dal tipo e dalla consistenza del degrado che dovrà essere rimosso. La plasticità dell'impacco potrà essere migliorata aggiungendo all'acqua e all'argilla quantità variabili di attapulгите micronizzata. Gli impacchi dovranno essere eseguiti con temperature non inferiori a 10°C; se applicati durante un periodo caldo, o in presenza di vento, al fine di rallentare l'evaporazione del solvente, potranno essere protetti esternamente con strati di cotone o teli di garza imbevuti di acqua demineralizzata, coperti da fogli di polietilene muniti di un'apertura dalla quale verrà garantito l'inumidimento della superficie sottostante. La rimozione della poltiglia potrà essere eseguita quando questa, una volta asciutta, formerà una crosta squamosa ed incoerente tale da distaccarsi dal supporto poiché non più aderente alla superficie. I frammenti di pasta cadranno da soli o potranno essere rimossi con facilità aiutandosi con pennello o spatola. Il supporto dovrà essere lavato con acqua demineralizzata, nebulizzata a bassa pressione in modo da riuscire ad asportare tutto il materiale assorbente aiutandosi, se necessario, anche con spazzole e pennelli di setola di nylon morbidi. Sia l'attapulгите che la sepiolite saranno in grado di assorbire una grande quantità di liquidi in rapporto al loro peso (un kg di attapulгите è in grado di assorbire 1,5 kg d'acqua senza rigonfiare); l'attapulгите riuscirà ad assorbire, oltre l'acqua, anche gli oli. Le argille assorbenti, rispetto alla polpa di cellulosa, presenteranno l'inconveniente di sottrarre troppo rapidamente l'acqua dalle superfici trattate. In presenza di pietre molto porose potrà essere indicato ricorrere alla polpa di cellulosa (più facile da rimuovere rispetto alle argille).

Approccio alla Pulitura mediante solventi

La scelta del solvente adatto alla rimozione di una certa sostanza richiederebbe, di norma, l'esatta conoscenza della natura chimica del materiale da disciogliere; nel caso in cui si disponga di tale conoscenza preliminare all'intervento, sarà sufficiente utilizzare il Triangolo delle Solubilità dei solventi così da arrivare immediatamente ad una possibile, quanto idonea, soluzione. Nel caso in cui l'operatore che si accingerà ad eseguire la pulitura non abbia la piena conoscenza della natura del materiale da rimuovere, sarà necessario eseguire delle prove campione su la superficie da rimuovere. I suddetti test, eseguiti dietro specifica autorizzazione della D.L., dovranno verificare, con delle miscele

solventi standard a parametri di solubilità noti (potrà, per semplicità, essere considerato solo uno dei tre parametri ad es. la f_d ovvero la forza di dispersione), il valore necessario per solubilizzare il materiale ovvero la vernice in oggetto: in accordo col valore trovato, verrà scelto il solvente adeguato per la pulitura. In pratica si dovranno eseguire delle modeste tassellature di prova partendo sempre dalla miscela (ovvero dal solvente) con valore più basso per poi passare alla successiva fino a quando se ne troverà una che solubilizzerà il soluto in questione. Stabilito, in questo modo il parametro spia si potrà compiere la scelta del solvente (o più spesso della miscela di solventi ad es. 1 parte di white spirit e 3 parti di trielina per asportare depositi grassi di oli e cere) avente il valore ricercato. La selezione, pertanto sarà indirizzata dalla tabella dei parametri di solubilità nelle immediate vicinanze del valore del parametro scelto determinato dalla prova-campione. In linea generale, la scelta dovrà ricadere su un solvente il meno tossico possibile, nel caso tale solvente non dovesse esistere, il valore spia dovrà essere riprodotto mediante miscela di solventi (per semplicità operativa converrà operare verso miscele binarie).

La scelta dei solventi, sia quando sarà nota la natura del soluto, sia quando si dovrà ricavare mediante prove campione, rappresenta di norma un compromesso tra esigenze diverse quali il potere solvente, la stabilità, la non corrosività, la tossicità e l'infiammabilità. Considerando i parametri di solubilità (ovvero f_s forze di dispersione tipo apolari, f_p forze di tipo polari e f_h forze di legame a Idrogeno) dei solventi organici sarà, pertanto, consigliabile sostituire un solvente organico con un altro solvente o una miscela di solventi la cui terna di parametri di solubilità sia analoga a quella del solvente da sostituire, specialmente se questo ultimo si rileva molto tossico. L'utilizzo di solventi gelificanti nelle operazioni di pulitura di superfici policrome sarà da preferire dal momento che consentirà di ottenere un'azione più controllata e selettiva sullo strato da rimuovere, oltre ad una minore volatilità dei solventi stessi, e maggiore sicurezza per l'operatore.

Specifiche sui materiali: per utilizzare, manipolare e/o conservare i suddetti prodotti si dovrà, obbligatoriamente, fare e riferimento a quanto indicato sulle relative etichette e schede di sicurezza. I prodotti dovranno, inoltre, essere ad esclusivo uso di personale professionalmente qualificato. In ogni caso dovranno sempre essere utilizzati i dpi (dispositivi di sicurezza individuali) adeguati a protezione della pelle, degli occhi, del viso e delle vie respiratorie.

Pulitura mediante impacchi assorbenti a base di sostanze chimiche

In presenza di sostanze patogene particolarmente persistenti (croste poco solubili) gli impacchi potranno essere additivati con dosi limitate di sostanze chimiche, in questo caso l'operazione dovrà essere portata a compimento da personale esperto che prima di estendere il procedimento a tutte le zone che necessiteranno dell'intervento, eseguirà delle limitate tassellature di prova utili a definire, con esattezza, i tempi di applicazione e valutare i relativi effetti. Le sostanze chimiche, a base di solvente o di sospensioni ad azione solvente, con le quali si potranno additivare gli impacchi dovranno avere una limitata tossicità, bassa infiammabilità, adeguata velocità di evaporazione e una composizione pura. Un solvente troppo volatile non riuscirà a soluzionare in tempo il deposito così come un solvente con alto punto d'evaporazione ristagnerà sulla superficie. Si potrà ricorrere a prodotti basici o a sostanze detergenti quali saponi liquidi neutri non schiumosi diluiti nell'acqua di lavaggio. Le sostanze a reazione alcalina più o meno forte (come l'ammoniaca, i bicarbonati di sodio e di ammonio) saranno utilizzate soprattutto per saponificare ed eliminare le sostanze grasse delle croste a legante organico e, in soluzione concentrata, saranno in grado di attaccare incrostazioni scure spesse e scarsamente idrosolubili. I detergenti saranno in grado di diminuire la tensione superficiale dell'acqua incrementandone, in questo modo, l'azione pulente; l'utilizzo dei detergenti consentirà di stemperare le sostanze organiche (oli e grassi), di tenere in sospensione le particelle di depositi inorganici non solubilizzati o disgregati, di compiere un'azione battericida presentando il vantaggio di poter essere asportati insieme allo sporco senza lasciare alcun residuo.

Per asportare croste nere di piccolo spessore (1-2 mm) uno dei formulati che, se non diversamente indicato dalla D.L., potrà essere utilizzato si comporrà di:

1000 cc di acqua deionizzata

50 g di carbossimetilcellulosa (serve per dare consistenza tissotropica all'impasto)

30 g di bicarbonato di sodio (NaHCO_3)

50-100 g di EDTA (sale bisodico).

Il tempo di contatto potrà variare secondo i casi specifici nel caso in cui la D.L. riterrà opportuno prolungarlo nel tempo

(sulla base di prove preventive su tasselli di materiale campione), si dovrà provvedere alla copertura dell'area interessata con fogli di polietilene in modo da impedire l'evaporazione dell'acqua presente nel composto. Una volta rimosso il composto, si dovrà procedere alla pulitura con acqua deionizzata aiutata, se si riterrà necessario, con una leggera spazzolatura. L'EDTA bisodico è particolarmente efficace nella rimozione di patine di gesso, generate da solfatazioni e carbonato di calcio legati alla presenza di scialbi o ricarbonatazioni superficiali, L'EDTA tetrasodico risulterà invece efficace nella rimozione di patine composte da ossalato di calcio.

In alternativa si potrà utilizzare un impacco leggermente diverso denominato AB 57 composto nel seguente modo:

1000 cc di acqua deionizzata

60 g di carbossimetilcellulosa

50 g di bicarbonato di sodio (NaHCO₃)

30 g di bicarbonato di ammonio (NH₄HCO₃)

25 g di EDTA (sale bisodico)

10 g di Neodesogen (sale di ammonio quaternario) al 10%

Rispettando la composizione si avrà una soluzione il cui pH sarà di circa 7,5 (sarà, in ogni caso, sufficiente che il pH non superi il valore di 8 al fine di evitare pericolosi fenomeni di corrosione dei calcarei e l'eventuale formazione di sotto prodotti dannosi); la quantità di EDTA potrà variare fino ad un massimo di 100-125 g alla miscelazione potranno essere aggiunte ammoniaca o tritanolammina (liquido limpido, viscoso, molto igroscopico) allo scopo di migliorare la dissoluzione di componenti "grassi" presenti nella crosta. Anche in questo caso ad operazione avvenuta si renderà indispensabile un lavaggio con acqua deionizzata accompagnato, se si riterrà necessario, da una blanda azione meccanica di spazzolatura.

Per la rimozione di ruggine dalle superfici lapidee il reagente utilizzato sarà diverso a seconda se si ritratterà di operare la pulitura su rocce calcaree o su rocce silicee; le macchie di ferro, su queste ultime, si potranno rimuovere mediante acido fosforico e fosfati, fluoruri o citrati mentre, sulle rocce calcaree, si potrà ricorrere a una soluzione satura di fosfato di ammonio (con pH portato a 6 per aggiunta di acido fosforico) facendo attenzione a limitare al minimo il tempo di contatto. È buona norma, prima di applicare gli impacchi sgrassare la superficie da pulire e, al fine di limitare la diffusione del ferro all'interno del materiale, applicare i primi impacchi su di un'area doppiamente estesa rispetto a quella dell'intervento e, quelli successivi, limitandosi alla parte interessata dalla patologia.

Avvertenze: questo tipo di pulitura comporterà inevitabilmente un blando effetto di corrosione delle superfici calcaree soprattutto in avanzato stato di degrado, ciò è dovuto principalmente alla presenza di agenti complessati del calcio all'interno del formulato AB57. La pulitura con impacco chimico aumenterà, inoltre leggermente l'assorbimento capillare di acqua in relazione all'effetto di corrosione corticale esaminato in precedenza. In alcuni casi, inoltre, la pulitura chimica potrà presentare una leggera sbiancatura delle superfici trattate.

Pulitura mediante impacchi assorbenti a base di Carbonato e Bicarbonato d'Ammonio

Il Carbonato e il Bicarbonato di Ammonio (veicolati nella maggior parte dei casi con impacchi di polpa di cellulosa) sono sali solubili in acqua, ai quali si potrà ricorrere in percentuali che varieranno da 5% a 100%, secondo i casi; potranno essere utilizzati sia da soli che in composti e, non di rado, a questa tipologia di impacchi si potranno aggiungere resine a scambio ionico con effetto solfante applicate in seguito a miscelazione con acqua demineralizzata in rapporto variabile, in base alla consistenza finale che si vorrà ottenere per effettuare il trattamento (i tempi di applicazione sono, anche in questo caso, da relazionarsi ad opportuni test preventivi).

Il Carbonato e il Bicarbonato di Ammonio decompongono spontaneamente originando prodotti volatili (di norma questi sali risulteranno attivi per un lasso di tempo di circa 4-5 ore), la liberazione di ammoniaca conferirà al trattamento proprietà detergenti, mentre l'alcalinità (maggiore per il Carbonato che per il Bicarbonato) consentirà una graduale gelificazione di materiale di accumulo e vecchie patine proteiche e lipidiche, consentendone la rimozione dalla superficie. Questi sali eserciteranno, inoltre, un'azione desolfatante, riuscendo a trasformare il gesso, eventualmente presente sul supporto, in Solfato di Ammonio più solubile e facilmente asportabile con lavaggio acquoso. Se il materiale da asportare presenterà un'elevata percentuale di gesso, la concentrazione in acqua del

carbonato o bicarbonato dovrà essere di tipo saturo (circa il 15-20% di sale in acqua deionizzata) mentre, per gli altri casi, basterà raggiungere il pH necessario (9 per il carbonato, 8 per il bicarbonato) con soluzioni meno saturate (5-7% in acqua deionizzata). L'uso del Bicarbonato d'Ammonio (o di sodio) sarà sconsigliato nel caso di interventi su materiali particolarmente degradati, specie per i marmi (nei quali si può avere una facile corrosione intergranulare e decoesione dei grani di calcite superficiale) e i calcari sensibilmente porosi dove potrà incontrare difficoltà nel rimuovere i residui dell'impacco o per rimuovere patine e croste su superfici policrome dipinte a secco. In presenza di efflorescenze visibili sarà utile un'anticipata rimozione meccanica delle stesse, allo scopo di evitare la loro solubilizzazione e conseguente compenetrazione in seguito alla messa in opera dell'impacco.

Esempi di impasti: un impasto base per la rimozione di patine tenaci, fissativi o pitturazioni eseguite con colori più o meno resistenti sarà composto da: pasta di carta a fibra media-grossa (granulometria 200-600 m, metà della quantità di polpa di carta potrà essere sostituita con Sepiolite), carbonato di ammonio al 20-25% (soluzione satura e acqua deionizzata o demineralizzata in rapporto 1:2), in alternativa si potrà utilizzare carbonato di ammonio in opportuna diluizione. La validità dell'impacco dovrà, in ogni caso, essere testata preventivamente su tasselli-campione, indicativamente il tempo di contatto potrà variare tra i 10 e i 45 minuti. La concentrazione della sostanza attiva non dovrà essere molto alta così da garantire all'impacco un'azione prolungata nel tempo e in profondità. Per pitturazioni eseguite con colori poco resistenti o delicati potrà essere utilizzata polpa di cellulosa con fibre corte (0-40 m) o carbossimetilcellulosa (così da formare un impasto semitrasparente morbido e pennellabile) abbassando i tempi di applicazione (che potranno oscillare dai 5 ai 20 minuti) così da evitare che l'impacco agisca troppo in profondità ed eserciti solo azione pulente in superficie. In presenza di pigmenti deboli potrà essere necessario sostituire il carbonato con il bicarbonato di ammonio con l'eventuale riduzione delle concentrazioni e dei tempi di contatto (potranno essere sufficienti anche solo pochi minuti).

Orientativamente impacchi realizzati con pasta di cellulosa a macinazione medio-grossa (200-1000 m) verranno impiegati con tempi di contatto relativamente lunghi (10-60 minuti) e con sostanza attiva (carbonato o bicarbonato di ammonio) in basse concentrazioni così da dar modo all'impacco di agire più a lungo e più in profondità. Impacchi invece realizzati con grana fine o finissima (00-200 m) verranno impiegati con tempi di contatto più rapidi (5-20 minuti) e con sostanza attiva in bassa diluizione oppure in soluzione satura, così da evitare all'impacco di agire troppo in profondità garantendo una pulitura più delicata.

Specifiche sui materiali: si rimanda al capo III del presente capitolato

Avvertenze: l'applicazione degli impacchi chimici dovrà essere fatta dal basso verso l'alto in modo da ovviare pericolosi ed incontrollabili fenomeni di ruscellamento e al fine di ogni applicazione si procederà all'asportazione di ogni traccia di sostanza chimica ricorrendo sia ad un accurato risciacquo manuale con acqua demineralizzata sia, se indicato dalla scheda tecnica del prodotto, all'ausilio di apposite sostanze neutralizzatrici. I vantaggi degli impacchi, indipendentemente dalla tipologia, risiedono nella loro non dannosità, nel basso costo (le argille sono riutilizzabili previo lavaggio in acqua) e nella facilità di messa in opera, non solo ma se si userà una miscela di polpa di carta più argille assorbenti (in rapporto 1:1) si potranno sfruttare le caratteristiche migliori di entrambe (l'impacco che ne deriverà dovrà presentarsi morbido e malleabile tale da permettere l'applicazione sulle zone interessate senza cadute di materiale o percolazione di liquido in eccesso sulle zone limitrofe), per contro gli svantaggi sono la lentezza dell'operazione e la loro relativa non controllabilità.

Pulitura mediante impacchi assorbenti a base di Resine a scambio ionico

Il pulitore a scambio cationico (descialbante) funziona come agente di pulitura nei confronti di scialbature e incrostazioni calcaree "sequestrando" ioni Calcio al supporto cui viene applicato in modo lento e delicato, garantendo, pertanto, un buon controllo del grado di pulitura. Il pulitore risulterà facilmente disperdibile in acqua demineralizzata o distillata con la quale, allorché venga miscelato per 1/7-1/8 del suo peso (ovvero con altro rapporto a secondo della consistenza finale descritta negli elaborati di progetto), fornisce un impasto facilmente applicabile a spatola su superfici con qualsiasi orientamento; con quantitativi d'acqua leggermente superiori si otterranno impasti più scorrevoli applicabili a pennello.

Le resine a scambio anionico (desolfatante) risulteranno invece attive nei confronti di gesso e solfati, derivati dall'aggressione da inquinamento atmosferico, su materiali lapidei di origine sia naturale sia artificiale quali: marmi, pietre, malte, intonaci, affreschi o pitture murali. Al fine di ottenere un impasto facilmente applicabile a spatola su superfici di qualsiasi orientamento sarà necessario disperdere, orientativamente, 1 parte in peso di resina in 1 parte in

peso di acqua deionizzata o distillata. Quantitativi maggiori di acqua (1,2-1,5 parti in peso), consentiranno applicazioni a pennello o con erogatori a spruzzo. In particolari situazioni applicative e sempre dietro specifica indicazione della D.L. potranno essere ammesse anche soluzioni di carbonato di ammonio sino al 10% p/p, sempre preparate con acqua deionizzata o distillata; tali impasti dovranno essere messi in opera subito dopo la loro preparazione. Se si utilizzeranno impasti con soluzioni di carbonato di ammonio, sarà necessario accertare ed di conseguenza proteggere l'eventuale presenza di parti infisse o di pigmenti a base di rame.

In entrambi i casi al fine di migliorare il trattamento, sarà, consigliabile operare, sulla superficie da trattare, un preventivo trattamento di umidificazione con acqua demineralizzata ovvero distillata, fermo restando che le superfici da trattare dovranno essere liberate da eventuali depositi di polvere o detriti di qualsiasi genere. L'azione del prodotto si esplica sino a che l'impasto rimarrà sufficientemente bagnato, per cui, se necessario, dovrà essere cura dell'appaltatore proteggere gli impacchi dagli essiccamenti troppo rapidi con fogli di polietilene od altri film plastici. Dovranno, in ogni caso essere evitate temperature inferiori ai 10°C e superiori ai 30°C. Se non diversamente specificato negli elaborati di progetto dovranno essere utilizzati impasti miscelati entro la stessa giornata lavorativa.

Sia le quantità di acqua, ottimali per la consistenza voluta dell'impasto, che la durata ed il numero delle applicazioni dovranno, necessariamente, essere ricercati di volta in volta, a seconda dei problemi di pulitura da affrontare, effettuando prove preliminari di trattamento su zone ridotte e tipologicamente significative delle superfici. I suddetti campioni dovranno essere eseguiti dall'appaltatore sotto stretto controllo della D.L.

Trascorso il tempo di trattamento ritenuto utile, l'impasto, o meglio il suo residuo dall'evaporazione, potrà essere rimosso per azione meccanica blanda, ad esempio con spazzolatura, combinata o meno ad una aspirazione. Nel caso in cui l'impacco fosse stato preservato con una pellicola, questa dovrà essere staccata per prima e la rimozione dei residui iniziata dopo un opportuno tempo di asciugamento. La pulitura della superficie potrà essere completata, se prescritto dalla D.L., mediante una spugnatura con acqua deionizzata. Se necessario, il trattamento potrà essere ripetuto, in linea di principio indefinitamente, sino all'ottenimento del risultato più soddisfacente.

Avvertenze: le resine a scambio ionico tipo cationico hanno caratteristiche acide, pertanto dovranno essere evitati con cura il contatto con la pelle, con le mucose, con gli occhi ed assolutamente non andrà ingerito tale prodotto. L'impasto, quando diventa secco e polverulento, diventa ancor più pericoloso poiché potrebbe essere facilmente inalato ed entrare negli occhi.

Pulitura mediante impacchi assorbenti a base di Enzimi

La pulitura con l'utilizzo di enzimi rappresenta la migliore alternativa all'utilizzo di acidi e basi per l'asportazione idrolitica di sostanze filmogene invecchiate quali ridipinture o patinature proteiche, grasse o polisaccaridiche su superfici policrome. Il loro utilizzo rappresenta una scelta di sicurezza sia per l'operatore (poiché adopererà sostanze prive di esalazioni tossiche o irritanti) sia per l'opera (gli acidi e le basi si rilevano sovente non sufficientemente selettivi nei confronti dello specifico substrato da asportare). Una delle caratteristiche principali degli enzimi risiede appunto nell'elevata specificità per il substrato (fondamentale nel restauro di superfici policrome) ovvero un enzima che agisce, in un data reazione, su un determinato fondo, non sarà in grado di catalizzare nessuna altra reazione chimica vale a dire non potrà modificare una sostanza diversa dal substrato, di conseguenza, l'operazione di pulitura, non potrà intaccare le parti del dipinto non interessate dalla pulitura. La seconda caratteristica esclusiva degli enzimi, è l'alta attività catalitica, ossia limitate molecole enzimatiche sono in grado di operare su quantità di substrato molto maggiori di quelle trasformabili da qualunque altra sostanza, senza perdere l'efficacia.

La procedura operativa prevedrà la messa in opera a tampone o a pennello e previo riscaldamento in bagno d'acqua a 30-40°C di un principio enzimatico (Lipasi, Proteasi o Amilasi scelto in base alla sostanza da rimuovere) supportato da un gel acquoso a pH noto e costante (ad es. idrossi metil-propil cellulosa). Trascorsi alcuni minuti si procederà alla rimozione a secco, la superficie dovrà essere lavata con una prima soluzione acquosa di tensioattivo (ad es. bile bovina al 0,2%, e un tensioattivo non ionico al 1-2% o saliva artificiale allo 0,25%), a questo primo lavaggio ne dovrà seguire un secondo con tampone acquoso e, passate 4-5 ore dal trattamento un terzo lavaggio finale con idrocarburi leggeri (ad es. essenza di petrolio dearomatizzato o white spirit).

Pulitura mediante apparecchi aeroabrasivi (sistema Jos e Rotec)

La pulitura mediante apparecchi aeroabrasivi potrà essere impiegata al fine di rimuovere dalle superfici lapidee particellato atmosferico, incrostazioni calcaree, croste nere, graffiti, alghe, muschi e licheni. Un metodo di pulitura aeroabrasiva è il sistema Jos che, sfruttando una spirale di tipo elicoidale a bassissima pressione (0,1–1 bar) consentirà di operare interventi di pulitura, sia a secco (utilizzando aria e inerti di varia granulometria) che ad umido (impiegando aria, inerti e bassi quantitativi di acqua che variano da 5-60 l/h in base al tipo di ugello utilizzato e allo sporco da rimuovere). Questo sistema potrà essere utilizzato per la pulitura di ogni tipo di pietra naturale, granito, arenarie, marmo e travertino. La scelta degli inerti verrà fatta in base al tipo ed alla consistenza della sostanza patogena da asportare in ogni caso si tratterà sempre di sostanze neutre non tossiche con granulometria di pochi micron (da 5 a 300 micron) e con durezza che potrà variare da 1–4 Mohs utilizzati, talvolta, con spigoli arrotondati, così che si potranno evitare fenomeni di microfratture, forti abrasioni o modificazioni delle alterazioni del materiale lapideo. Tra gli inerti più adatti al caso troveremo: il carbonato di calcio, bianco di Spagna, gusci di noce, noccioli, polvere di vetro, granturco macinato, pula di riso. Si procederà con la proiezione a vortice elicoidale degli inerti che colpiranno la superficie seguendo più angoli d'incidenza secondo direzioni subtangenziali. La distanza che dovrà intercorrere tra l'elemento di immissione (ugello) e il materiale varierà normalmente tra i 35 cm e i 45 cm. Il sistema Jos eviterà l'insorgenza di un'azione abrasiva sul materiale, poiché la pressione dell'aria compressa diminuirà approssimativamente in proporzione al quadrato della distanza dall'ugello, mentre la rotazione rimarrà inalterata.

Per superfici molto porose, o molto deteriorate, sarà indicato il sistema Jos a secco applicato ad una distanza dal supporto di circa 40-45 cm con una pressione di impatto non superiore agli 1,5 bar; se dovranno essere pulite superfici di marmo, granito e travertino si utilizzerà carbonato di calcio come inerte (in grani da 300 mm di diametro emessi da una distanza di circa 30-40 cm con pressione dell'impianto pari a 2 bar in modo che, l'impatto sulla pietra, sia pari a 0,4-0,5 bar).

Il sistema Jos a umido sarà impiegato per la pulitura di superfici non eccessivamente porose, così da evitare l'insorgenza di fenomeni di degrado legati all'infiltrazione in profondità d'acqua. Si utilizzerà acqua lievemente dura per la pulitura di calcarei teneri, acqua dolce sarà utilizzata per la pulitura di pietre silicee mentre, per rocce silicatiche e graniti, s'impiegherà acqua deionizzata. In ogni caso il consumo di acqua sarà in relazione al tipo e alle dimensioni dell'ugello utilizzato (per ogni 2 m² di superficie pulita: ugello piccolo 1 l, ugello standard 6 l); occorrerà sempre procedere con estrema cautela e previa analisi delle caratteristiche intrinseche della pietra da trattare in modo da evitare interventi troppo aggressivi che potrebbero implicare sia l'erosione del materiale sia, un'eccessiva, quanto dannosa, impregnazione di acqua.

In alternativa al sistema Jos si potrà ricorrere al sistema Rotec caratterizzato da un mini vortice rotante. Particolarmente adatto per puliture di manufatti delicati (sculture, rilievi, ceramiche ecc.) potrà essere utilizzato a secco, a nebulizzazione (l'ugello erogherà 0,5 l/h di acqua) o a umido (l'ugello erogherà da 1 a 3 l/h di acqua). L'inerte e l'ugello sono, anche in questo caso come per il sistema Jos, regolabili (la pressione d'impatto sul materiale non supera i 0,2-0,4 bar).

Pulitura mediante microsabbatura di precisione

La microsabbatura di precisione prevedrà la rimozione di depositi spessi coerenti ed aderenti alla superficie ricorrendo a polveri abrasive sospese in un getto d'aria compressa diretta sulla superficie per mezzo di una lancia metallica. Sarà opportuno evitare l'utilizzo di macchinari che non consentiranno una bassa pressione d'esercizio (pressione del getto variabile a seconda dei casi da 0,3 a 6 bar), in special modo su superfici particolarmente degradate. I materiali lapidei sui quali si potrà applicare questo sistema di pulitura dovranno, infatti, presentare uno stato conservativo relativamente buono, dovranno essere sufficientemente compatti, così da poter resistere all'azione abrasiva. La microsabbatura potrà essere applicata su materiali di natura carbonatica e silicatica e, con le dovute precauzioni, in tutte quelle circostanze per le quali non sarà consentito ricorrere a tecniche che comportino l'impiego di acqua (ad esempio in presenza di murature particolarmente umide), per quanto concerne le pietre calcaree tenere sarà opportuno procedere con estrema cautela poiché l'intervento potrebbe alterare la natura del materiale, mentre si sconsiglierebbe la sabbatura su pietre molto porose visto che, l'inerte impiegato, potrebbe ristagnare all'interno del materiale.

Al fine di garantire la riuscita dell'intervento, sarà opportuno effettuare analisi e prove su materiale campione in modo da calibrare bene i termini dell'operazione così da poter evitare irreversibili inconvenienti come l'insorgenza di scalfitture, abrasioni sulla superficie o distacchi localizzati di materiale. Le prove sul campione di materiale dovranno

consentire di bilanciare tutti i fattori che incideranno sull'operazione come: la tipologia e la quantità del materiale abrasivo da impiegare, la pressione del getto, il tipo di ugello, la distanza che dovrà intercorrere tra ugello e superficie, rapporto aria-abrasivo ed i tempi di applicazione. La microsabbatura dovrà evitare il coinvolgimento delle parti di materiale sane presenti sotto le incrostazioni. L'inerte scelto dovrà essere una polvere chimicamente neutra (polveri vegetali o abrasivi minerali) di dimensioni ridotte e preferibilmente di forma arrotondata come ad esempio: frammenti minutissimi di noccioli di frutta (albicocca), sabbie di fiume setacciate, ossidi di alluminio, polveri finissime di silicati naturali ecc. La granulometria potrà variare tra i valori minimi di 10-25 µm e i valori massimi di 40-60 µm in relazione alla natura stessa della polvere abrasiva, alla consistenza del materiale e al tipo di sporco da asportare. Al fine di riuscire a non danneggiare la superficie durante le operazioni di sabbatura sarà opportuno variare la granulometria e tipologia dell'inerte (dimensione, forma e peso specifico) per fasi successive, soprattutto dopo l'asportazione dei depositi più consistenti prima di procedere alla finitura della superficie. La pressione del getto non dovrà mai superare i 3-4 bar considerato che con tale forza di impatto sarà possibile asportare depositi di spessore variabile tra 1-2 mm. L'operazione di microsabbatura dovrà comunque arrestarsi se durante l'intervento si risconteranno: parti localizzate di materiali dove i depositi risulteranno particolarmente coesi tra loro, residui di trattamenti antichi e pellicole di ossalato. In ognuno di questi casi la pulitura si limiterà ad alleggerire i depositi e non ad asportarli, visto che una prolungata insistenza potrebbe provocare il distacco del materiale. L'erogazione del getto dovrà avvenire in modo tale che l'operatore sia in grado, per tutta la durata dell'intervento, di orientare l'ugello (di dimensione compresa tra 0,2 e 1,8 mm) manualmente circoscrivendo così l'operazione alle sole aree interessate; l'operatore dovrà, inoltre, accertarsi che l'erogazione del flusso sia sempre costante e che l'ugello non si sia usurato. Se la microsabbatura sarà eseguita in presenza di elevati tenori di umidità ambientale occorrerà tenere sotto stretto controllo l'apparecchiatura visto che i granuli di abrasivo potrebbero compattarsi ostruendo, in questo modo, l'ugello; per ovviare tale inconveniente potrebbe risultare utile dotare l'apparecchiatura di un apposito deumidificatore.

Avvertenze: questo tipo di pulitura comporta variazioni morfologiche superficiali in funzione della destrezza dell'operatore, alla scelta della polvere abrasiva in rapporto alla pressione di uscita ed alle condizioni conservative del manufatto. La superficie pulita con microsabbatura si presenterà maggiormente assorbente e "sbiancata".

Pulitura a secco con spugne wishab

Questo tipo di pulitura, potrà essere eseguita su superfici perfettamente asciutte e non friabili, sarà utilizzata per asportare depositi superficiali relativamente coerenti ed aderenti alla superficie d'apparecchi in pietra, soffitti lignei, affreschi, pitture murali, carte da parati ecc. mediante l'utilizzo di particolari spugne costituite da due parti: una massa di consistenza più o meno morbida e spugnosa (secondo del tipo prescelto), di colore giallo, supportata da una base rigida di colore blu. L'utilizzo di queste spugne consentirà di asportare, oltre ai normali depositi di polvere, il nero di fumo causato da candele d'altari e da incensi mentre non saranno particolarmente adatte per rimuovere un tipo di sporco persistente (ad es. croste nere) e sostanze penetrate troppo in profondità. La massa spugnosa è esente da ogni tipo di sostanza dannosa, presenta un pH neutro e contiene saktis (sorta di linosina), lattice sintetico, olio minerale, prodotti chimici vulcanizzati e gelificanti legati chimicamente. L'intervento di pulitura risulterà estremamente semplice: esercitando una leggera pressione (tale da produrre granuli di impurità) si strofinerà la superficie da trattare (con passate omogenee a pressione costante) con la spugna seguendo sempre la stessa direzione dall'alto verso il basso, partendo dalle aree più chiare passando, successivamente, a quelle più scure; in questo modo lo sporco e la polvere si legheranno alle particelle di spugna che si sbriciolerà con il procedere dell'operazione senza lasciare rigature, aloni o sbavature di sporco (grazie alla continua formazione di granuli si avrà anche l'auto pulitura della spugna). In presenza di sporco superficiale particolarmente ostinato l'intervento potrà essere ripetuto; a pulitura ultimata si procederà con la spazzolatura, mediante scopinetti in saggina o pennelli e spazzole di nylon a setola morbida, in modo da eliminare i residui del materiale spugnoso.

Avvertenze: in caso di pulitura di superfici dipinte, al fine di evitare l'asportazione del pigmento polveroso e disgregato oppure di quelli più deboli (azzurri, verdi, tinte scure) sarà consigliabile operare, prima della procedura di pulitura, un sistematico intervento di preconsolidamento.

Pulitura Laser

L'apparecchiatura selettiva Laser (Light Amplification by Stimulated Emission of Radiation) ad alta precisione è utile per asportare depositi carbogessosi da marmi e da materiali di colore chiaro, oltre che depositi e patine superficiali da

legno, bronzo, terrecotte ed intonaci. Nel meccanismo di rimozione, da parte del laser, delle sostanze estranee dalle superfici intervengono più meccanismi in funzione d'altrettante condizioni operative scelte. In buona sostanza si tratta di automatismi che prevedono un assorbimento selettivo dell'energia dell'impulso laser da parte dei degradi superficiali di colore scuro, con una successiva evaporazione di materia e con la rottura dei legami chimici: questo si tradurrà in una distruzione delle molecole che formano i depositi ed in una conseguente loro rimozione. Il piano interessato viene colpito dal raggio per spessori di pochi micron; il substrato sottostante non viene intaccato in quanto, normalmente, esprime un coefficiente di assorbimento più basso (la superficie chiara, riportata alla luce riflette il raggio laser interrompendo il funzionamento dell'apparecchio e in tal modo non si surriscalda). Il laser offre l'opportunità di rispettare integralmente la patina di materiali grazie alla sua assoluta selettività; può, infatti, asportare anche solo pochi micron. Altro fattore a favore di questa tecnica è l'assoluta mancanza di aditivi chimici, che potrebbero, in qualche modo, aggredire la pietra, e la possibilità di intervenire (senza effettuare preconsolidamento) anche su elementi particolarmente decoesi o preventivamente trattati con resine sintetiche, o altre sostanze consolidanti e protettive.

I parametri che dovranno, necessariamente, essere calibrati (dall'operatore in accordo con la D.L.) prima dell'inizio della procedura di pulitura sono:

- lunghezza d'onda;
- regolazione dell'emissione di energia in rapporto alla lunghezza d'onda scelta;
- modulazione della frequenza di emissione dell'impulso graduabile in termini di colpi al secondo;
- focalizzazione del raggio sulla superficie del manufatto da pulire.

Una volta calibrati i parametri dell'apparecchiatura laser, la maggior o minor focalizzazione sul supporto, permetterà l'aumento o la diminuzione della densità di energia sulla superficie e di conseguenza sarà regolato l'effetto ablativo. Il sistema di regolazione permetterà, pertanto il controllo della pulitura laser e la calibrazione della forza del metodo in funzione dei depositi da eliminare e dello stato di conservazione della superficie che dovrà essere pulita. La scelta di una durata molto breve dell'impulso (inferiore a 8 ns) permetterà di evitare le "bruciate" superficiali e limiterà notevolmente l'ingiallimento delle superficie, questo ultimo fenomeno potrà essere, in ogni caso risolto mediante blando lavaggio con spugna o tampone imbevuto di acqua distillata.

In funzione dei risultati preliminari forniti dai test-campione di pulitura, l'operatore, in accordo con la D.L. sceglierà il livello di densità di energia ottimale con il quale si condurrà in quella specifica area l'operazione di pulitura. In questo modo sarà possibile operare progressivamente e controllare precisamente la rimozione dei depositi fino alla superficie del manufatto.

In fase operativa, dovranno essere attentamente verificati, i tempi di esposizione, la lunghezza d'onda e l'energia di impulso del laser utilizzato; risulta pertanto importante effettuare un'appropriata selezione delle condizioni di lavoro in riferimento al substrato, al tipo di materiale lapideo ed al tipo di deposito coinvolti nei singoli casi di pulitura. Dovranno, quindi, essere eseguite analisi conoscitive preliminari oltre che del supporto anche del deposito, oltre ad una serie di saggi di pulitura identificando eventuali porzioni pigmentate.

Nell'usare questa tecnica è consigliabile bagnare preventivamente la superficie oggetto di intervento sia per esaltare le parti scure e di conseguenza amplificare l'assorbimento della radiazione facilitando l'asportazione dello sporco, sia per attenuare la grande quantità di residui carboniosi e fumi (dannosi per l'operatore) che si producono in una operazione di questo tipo.

Dispositivi di sicurezza: i sistemi minimi di sicurezza per operare con strumenti laser saranno:

- la zona di lavoro del laser dovrà essere segnalata da apposito segno grafico;
- l'operatore e le persone eventualmente presenti all'interno dell'area di lavoro laser dovranno indossare occhiali speciali di protezione muniti di lenti ad alta densità ottica, capaci di schermare la radiazione infrarossa di 1064 nm di lunghezza d'onda;
- al di fuori dei periodi di utilizzo lo strumento laser dovrà essere tenuto spento e l'accesso alle apparecchiature dovrà essere controllato.

Macroflora

Appartengono alla macroflora tutti quegli organismi microscopicamente visibili (alghe, muschi, licheni, vegetazione superiore ecc.) il cui sviluppo, sulle superfici lapidee, è favorito dalla presenza di dissesti dell'apparecchio come lesioni, cavità, interstizi ecc. all'interno dei quali si può accumulare dell'humus (formato da depositi composti da particellato atmosferico e da organismi morti); sul quale, i depositi di spore trasportate dal vento agevolano la riproduzione di alghe muschi e licheni; le alghe provocano sulla superficie un'azione meccanica corrosiva agevolando l'impianto d'ulteriori micro e macrorganismi; i licheni creano fenomeni di copertura, fratturazione, decoesione e corrosione; i muschi coprono la superficie e, penetrati in profondità, svolgono un'azione meccanica di disaggregazione. La presenza d'alghe, muschi e licheni, implica la presenza di un elevato tasso d'umidità e ne incrementa ulteriormente la persistenza agevolando l'accumulo e il ristagno delle acque. Per quanto concerne la vegetazione superiore l'azione distruttiva operata dalle radici radicatesi all'interno delle discontinuità può comportare dei danni meccanici che portano, in molti casi, alla caduta del materiale.

Generalità

Prima di procedere con le operazioni diserbanti, in special modo quelli indirizzati alle piante infestanti, è opportuno:

- identificare il tipo di vegetazione (erbacea o arbustiva) e la specie di pianta così da poter capire quanto profonde e resistenti potranno essere le loro radici,
- prevedere i danni che le operazioni meccaniche di asportazione delle radici e dei semi penetrati in profondità potrebbero recare alla struttura muraria,
- definire la reale possibilità d'intervento sulle diverse specie presenti e soprattutto accertare se esistono le circostanze per cui poter operare su tutta la superficie invasa.

Nel caso si decida di ricorrere all'utilizzo di biocidi, la scelta dovrà essere fatta in riferimento al compito specifico che dovranno assolvere, in base a questo si distingueranno:

- prodotti indicati ad estirpare piante a foglia larga da quelli per piante a foglia stretta,
- prodotti da assorbimento fogliare da quelli ad assorbimento radicale,
- prodotti circoscritti contro la vegetazione erbacea da quelli arbusticidi,
- prodotti come erbicidi "di contatto" (agiscono sugli apparati vegetativi delle specie già sviluppate) dagli erbicidi "residuali" (penetrano anche nel terreno garantendo un'azione prolungata nel tempo).

I biocidi impegnati dovranno, inoltre, indipendentemente dal tipo selezionato, presentare le seguenti caratteristiche:

- essere incolori o trasparenti con principi attivi poco solubili in acqua,
- presentare un basso grado di tossicità,
- essere degradabili nel tempo,
- non provocare azione fisica o chimica nei riguardi delle strutture murarie,
- dopo l'applicazione non persistere sulla superficie trattata lasciando residui di inerti stabili per questo si dovranno evitare sostanze oleose o colorate.

Indipendentemente dal tipo di prodotto chimico selezionato l'applicazione potrà avvenire per:

- irrorazione, previa diluizione (normalmente 0,1/1%) del biocidi in acqua e la conseguente applicazione sulla vegetazione. Si può applicare sia su piante erbacee sia su arboree; l'irrorazione avverrà utilizzando annaffiatori dotati di pompe manuali (da evitare pompe a pressione) o più specifici nebulizzatori;
- iniezioni, di soluzioni acquose di biocidi (diluizione 1:10), direttamente nei canali conduttori della pianta; tecnica che si attua previo taglio della pianta all'altezza del colletto radicale, particolarmente adatta per piante lignificate di una certa consistenza. L'iniezione eviterà la dispersione della soluzione al di fuori dell'area del trattamento evitando in questo modo possibili fenomeni d'interferenza con il materiale lapideo;

– impacchi applicati al colletto della radice appena tagliato particolarmente indicati contro le piante lignificate realizzati con argille impregnate di biocida.

L'uso dei biocidi dovrà essere fatto con la massima attenzione e cautela da parte dell'operatore che, durante l'applicazione, dovrà ricorrere ai dispositivi di protezione personale, come guanti ed occhiali, ed osservare le norme generali di prevenzione degli infortuni relativi all'utilizzo di prodotti chimici velenosi.

Diserbo da piante superiori

Lo scopo della pulitura sarà di asportare, dai materiali lapidei, vegetazione erbacea, arbustiva ed arborea. L'asportazione dovrà essere preferibilmente eseguita nel periodo invernale e potrà essere fatta sia meccanicamente, mediante il taglio a raso con l'ausilio di mezzi a bassa emissione di vibrazioni (seghe elettriche, seghe manuali, forbici, asce, accette ecc.), sia ricorrendo all'uso di disinfestanti liquidi selezionati seguendo le indicazioni riportate nell'articolo sulle generalità. Le due operazioni potranno coesistere nei casi in cui l'asportazione meccanica non risulterà risolutiva. Si potrà ricorrere all'uso dei biocidi quando l'asportazione diretta delle piante (vive e con radici profonde) risulterà eccessivamente lesiva per il substrato e in situazioni d'abbandono prolungato dove le piante crescono, solitamente, rigogliose.

L'uso dei biocidi non dovrà essere fatto nei periodi di pioggia, di forte vento o eccessivo surriscaldamento delle superfici allo scopo di evitare la dispersione o l'asportazione stessa del prodotto. Tra i biocidi indicati ad estirpare organismi macrovegetali ci sono anche i composti neutri della triazina, a bassa solubilità in acqua, e i derivati dell'urea che presentando una scarsissima mobilità nel terreno, consentiranno di ridurre i pericoli d'inquinamento delle aree limitrofe circoscrivendo l'intervento alle sole zone interessate; la clorotriazina (per assorbimento radicale) risulterà efficace per applicazioni al suolo, su piante a foglia larga e a foglia stretta, la metossitriazina potrà essere utilizzata anche sulle murature.

La verifica dell'efficacia dei biocidi, indispensabile per procedere all'estirpazione della radice, avverrà dopo 30-60 giorni dalla loro applicazione. L'applicazione del prodotto sulla vegetazione potrà essere realizzata seguendo le metodologie (irrorazione, iniezione ed impacco) che la D.L. riterrà più consone al caso specifico. L'operazione terminerà con un accurato lavaggio delle superfici con acqua pulita a pressione moderata, così da garantire l'eliminazione di ogni traccia residua di biocida.

Disinfestazione da alghe muschi e licheni

Alghe, muschi e licheni crescono su substrati argillosi depositatesi sulle pietre e su queste si manifestano tramite delle escrescenze più o meno aderenti e spesse; la loro asportazione potrà essere, sia meccanica (che difficilmente risulterà completamente risolutiva) mediante l'ausilio di spazzole rigide, bisturi, spatole ecc. facendo attenzione a non intaccare la superficie, sia con biocidi. Se i licheni risulteranno molto spessi e tenaci la rimozione meccanica sarà preceduta dall'applicazione sulla superficie di una soluzione di ammoniaca diluita in acqua al 5% al fine di ammorbidire la patologia e facilitarne l'asportazione. L'uso dei biocidi potrà essere in alternativa o in correlazione alla rimozione meccanica utilizzandoli, sia nello specifico della patologia da rimuovere sia a vasto raggio d'azione; l'applicazione potrà essere fatta a spruzzo, a pennello o ad impacco in relazione alle caratteristiche del prodotto prescelto. Un'efficace risoluzione per l'asportazione di alghe, muschi e licheni prevedrà l'utilizzo di biocidi ad azione immediata quali: acqua ossigenata 120 volumi (l'operazione dovrà essere ripetuta a distanza di 24 ore fino alla totale "bruciatura" degli organismi vegetali), formaldeide in soluzione acquosa 0,1-1% ed ossido di etilene (ETO) al 10% in miscela gassosa di aria ed anidride carbonica; trascorso un tempo variabile tra i 5-15 giorni dall'ultimo trattamento biocida si procederà all'asportazione delle patine biologiche e depositi humiferi (i quali si manifesteranno fragili, ingialliti, secchi e/o polverulenti) mediante spazzolatura con spazzole di saggina. Inoltre, nello specifico, possiamo ricorrere a biocidi come alghicidi e lichenicidi; gli alghicidi comprendono prodotti tra i quali derivati del fenolo, sali di ammonio quaternario, composti organo metallici ecc. utilizzati sotto forma di soluzione o dispersioni acquose (in concentrazione tra 1% e il 10%); i lichenicidi comprendono i sali di ammonio quaternario e gli enzimi proteolitici, questi biocidi sono solubili in acqua e applicati in soluzioni acquose debolmente concentrate (1-3%). Dopo l'applicazione del biocida, si dovrà eseguire un ripetuto lavaggio della superficie con acqua pulita e, con l'eventuale utilizzo d'idropulitrice (regolando la pressione in relazione alla consistenza del supporto) così da garantire la rimozione completa del prodotto. L'uso del biocida dovrà implicare tutte le precauzioni illustrate sia nell'articolo sulle generalità sia in quello inerente il diserbo da piante superiori.

Microflora

La microflora è costituita da batteri e funghi; il loro sviluppo è favorito da condizioni al contorno caratterizzate da elevata umidità relativa e/o dalla presenza ristagnante d'acqua all'interno del materiale lapideo condizioni aggravate, in molti casi, anche da una limitata circolazione d'aria. Questi microrganismi possono indurre sulla superficie un degrado di natura meccanica e/o chimica. I funghi possono, infatti, rivelarsi nocivi penetrando, con le appendici filiformi, all'interno delle fessure presenti nel manufatto sollecitandone meccanicamente la struttura, incrementando la decoesione del materiale. La loro presenza sulle superfici lapidee si manifesta tramite macchie, efflorescenze di sali solubili e patine di ossalati, patologie che, inevitabilmente, ne alterano l'aspetto estetico. È opportuno ricordare che, l'asportazione della microflora non potrà essere considerata definitiva se, preventivamente, non sono state eliminate le cause al contorno che ne favoriscono la crescita.

Generalità

Le sostanze biocide utilizzate per la rimozione della microflora dovranno rispondere a delle specifiche esigenze tra le quali:

- non dovranno risultare tossiche per l'uomo e per gli animali,
- dovranno essere biodegradabili nel tempo,
- non dovranno provocare azione fisica o chimica nei riguardi delle strutture murarie,
- dopo l'applicazione non dovranno persistere sulla superficie trattata lasciando residui di inerti stabili, per questo, si dovranno evitare sostanze oleose o colorate.

L'uso dei biocidi dovrà essere fatto con la massima attenzione e cautela da parte dell'operatore che, durante l'applicazione, dovrà ricorrere ai dispositivi di protezione personale, come guanti ed occhiali, ed osservare le norme generali di prevenzione degli infortuni relativi all'utilizzo di prodotti chimici velenosi.

Rimozione della microflora

La rimozione della patina biologica potrà essere fatta tramite pulitura manuale (bisturi, spazzole ecc.), meccanica (di microsabbatura) o mediante l'uso di biocidi. L'efficacia dei sistemi d'asportazione manuale potrà risultare limitata poiché non risulteranno sempre in grado di rimuovere completamente la patologia così come la sabbatura potrà risultare lesiva per il substrato del materiale. Le sostanze biocide utilizzate dovranno essere applicate seguendo le indicazioni dettate nello specifico dal prodotto utilizzato e si dovranno relazionare alla natura del materiale lapideo allo scopo di evitare il danneggiamento del substrato e alterarne lo stato conservativo, in molti casi, precario. Le sostanze biocide in relazione al tipo d'organismi che saranno in grado di rimuovere, si distingueranno in battericidi e fungicidi; la loro applicazione potrà essere fatta a pennello, a spruzzo o tramite impacchi. In presenza di materiali molto porosi sarà preferibile applicare il biocida mediante impacchi o a pennello che favoriscono la maggior penetrazione del prodotto e ne prolungano l'azione (per il timolo e la formaldeide si può ricorrere anche alla vaporizzazione, poiché si tratta di sostanze attive sotto forma di vapore); il trattamento a spruzzo (applicato con le dovute precauzioni e protezioni da parte dell'operatore) sarà particolarmente indicato in presenza di materiali fragili e decoesi. Gli interventi saranno ripetuti per un numero di volte sufficiente a debellare la crescita della patologia. Dopo l'applicazione della sostanza biocida si procederà all'asportazione manuale della patina; l'operazione verrà ultimata da una serie di lavaggi ripetuti con acqua deionizzata, in modo da eliminare ogni possibile residuo di sostanza sul materiale. In presenza di patine spesse ed aderenti, prima dell'applicazione del biocida, si eseguirà una parziale rimozione meccanica (mediante l'uso di pennelli dotati di setole rigide) della biomassa.

Articolo XV.I-7 OPERAZIONE DI PULITURA MATERIALI LIGNEI

Generalità

Prima di eseguire le operazioni di pulitura sulle superfici lignee, sarà opportuno attenersi a delle specifiche procedure al fine di salvaguardare l'integrità del materiale. Le operazioni preliminari comprendono le seguenti fasi esecutive:

- identificazione dell'essenza lignea;
- identificazione dei depositi incoerenti da dover rimuovere e campagna di saggi al fine di verificare eventuali tracce di cromie originali;
- eventuale preconsolidamento, se si riscontra la necessità, del materiale prima di iniziare la pulitura;
- applicazione del sistema di pulitura prescelto su campionature di materiale;
- analisi dei risultati ottenuti sulla superficie campione prima di estendere le operazioni di pulitura a tutta la superficie.

Tutte le operazioni di pulitura dovranno, essere sempre eseguite rispettando l'andamento delle venature e non in senso ortogonale o trasversale ad esse.

Pulitura meccanica manuale

La procedura sarà impiegata qualora sia richiesto un lavoro accurato e basato sulla sensibilità operativa di maestranze specializzate, oppure per quelle superfici (ad es. tinte a calce o tempere) difficilmente trattabili con tecniche tradizionali (sverniciatura tramite decapante neutro). Prima di iniziare l'operazione di pulitura sarà necessario esaminare la superficie lignea con lo scopo di determinare l'eventuale presenza di olio, grasso o altri contaminanti solubili; in tal caso un ciclo di pulitura con solventi opportuni precederà ed eventualmente seguirà quella manuale. Gli strumenti occorrenti per la pulizia manuale saranno costituiti da spazzole metalliche, raschietti, spatole, scalpelli, lana di acciaio e carta abrasiva di varie grane, oppure utensili speciali (tipo sgorbie) sagomati in modo da poter penetrare negli interstizi da pulire, tutti questi strumenti verranno impiegati, alternativamente, in base alle condizioni delle varie superfici. Le spazzole metalliche potranno essere di qualsiasi forma e dimensione mentre le loro setole dovranno essere di filo d'acciaio armonico. Le scaglie di vernice in fase di distacco saranno eliminate attraverso un'adeguata combinazione delle operazioni di raschiatura e spazzolatura.

A lavoro completato, la superficie dovrà essere spazzolata, spolverata e soffiata con getto d'aria compressa al fine di rimuovere tutti i residui e le parti di materiale distaccato, quindi trattata con leggera carteggiatura con carta abrasiva a secco (grana/cm² 200-250).

Levigatura e lamatura manuale

La levigatura consisterà nell'asportazione manuale meccanica di un sottile strato di materiale (0,2-1 mm) qualora questo si presentasse seriamente compromesso, mentre con l'operazione di lamatura si opererà una levigatura totale dello strato di vernice o pellicola presente riportando "al vivo" la superficie lignea. Di norma pavimenti o altri rivestimenti lignei potranno sopportare al massimo, nell'arco della loro esistenza, 8-10 lamature integrali ogni 20-25 anni (per i prefiniti i passaggi integrali scendono a tre). Previa esecuzione di tasselli di prova su modeste porzioni dell'elemento oggetto di intervento, la procedura prevedrà un'operazione di sgrossatura eseguita con l'ausilio di carta abrasiva di grana semi-grossa (40-80 grani al cm²) atta a rimuovere i depositi incrostati e le eventuali macchie o patine presenti nonché livellerà la superficie in prossimità di movimenti degli elementi lignei. Eseguiti questi primi passaggi si passerà a quelli operati con grana sempre più fine (80-120 grana media grossa, 150-200 grana media; oltre i 320 grana fine) così da eliminare gli eventuali segni lasciati dalla sgrossatura iniziale. La carta dovrà essere avvolta su appositi tamponi o in alternativa su pezzi di legno (per i passaggi con grana fine sarà consigliabile utilizzare legno tenero come ad es. legno di balza) o sughero di dimensioni tali da poter essere correttamente e comodamente impugnati. Questa procedura potrà essere eseguita a umido o a secco. Quella ad umido si utilizzerà, generalmente, su vernici grasse o su lacche sintetiche, presenterà il vantaggio di non produrre polveri ma al termine della procedura sarà necessario attendere l'asciugatura della superficie, inoltre la carta tenderà ad impastarsi con la vernice: questo "fenomeno" potrà essere ovviato immergendo ripetutamente la carta in acqua pulita o passandovi del sapone di Marsiglia neutro. La

levigatura a secco risulterà un'operazione altrettanto veloce ma presenterà l'inconveniente della polvere, che dovrà, successivamente, essere asportata con l'ausilio di spazzole o scopini di saggina o, con idonei aspirapolvere. Al termine della procedura sarà consigliabile eseguire un passaggio con straccio, o spugna, leggermente umidi al fine di rimuovere ogni residuo di polvere.

Sverniciatura con decapante neutro

Lo scopo dell'intervento sarà la rimozione, dalla superficie lignea, di vecchie vernici o pellicole protettive degradate (per le quali non sarà possibile operare un'eventuale ripresa) tramite l'applicazione di un prodotto decapante generalmente costituito da miscele solventi addizionate con ritardanti dell'evaporazione presenti sia sottoforma di gel sia come liquidi. Prima di procedere con questo tipo d'operazione sarà opportuno assicurarsi del reale stato conservativo del materiale ovvero, accertarsi che non siano presenti parti fragili facilmente danneggiabili o asportabili, inoltre si dovrà provvedere alla rimozione di tutte le parti metalliche, come serrature, borchie e cerniere, al fine di evitarne il danneggiamento da parte del solvente. In riferimento alle prove eseguite preventivamente su tasselli di materiale campione capaci di definire i tempi e i modi d'applicazione, si procederà con la stesura a pennello, a spazzola o con spatole del prodotto (in ragione di 100 g/m² ca.) sulla superficie in uno strato sottile e uniforme allo scopo di riuscire ad ammorbidire la pellicola di rivestimento. Passato il tempo d'attesa (che potrà variare da 1 a 20 ore in relazione ai singoli casi poiché dipenderà dallo spessore degli strati di pittura presenti, dalla temperatura ambientale e dal tipo di pellicola da rimuovere), quando la vernice sarà morbida e sollevata dal supporto si rimuoverà ricorrendo all'uso di spatole e/o raschietti facendo cura, di non danneggiare il supporto asportandone parti corticali in fase di decoesione. Nei punti difficili come intagli, modanature minute o fessurazioni la pittura potrà essere rimossa aiutandosi con spazzolini o punteruoli. L'intervento potrà e sarà ripetuto se specificamente indicato dalla D.L.. terminate le operazioni di raschiatura, al fine di ovviare l'asciugatura dei residui di prodotto rimasti sul materiale, sarà effettuato l'immediato lavaggio manuale della parte trattata con spugne di mare e soluzioni detergenti (ad es. soluzione blanda di soda calcinata ovvero soluzione ammoniacale diluita al 2% in acqua) evitando di risciacquare la superficie con l'acqua poiché lesiva per il materiale (rigonfiamento delle fibre). Al termine della pulitura si controllerà lo stato del supporto ligneo accertando l'eventuale rimanenza di residui di sverniciatura.

In alternativa potranno essere utilizzati sverniciatori in pasta la cui procedura operativa sarà molto simile a quella adottata per quelli in gel: facendo uso di una spatola si applicherà la pasta stesa in strati più o meno sottili (1,5-3 mm) in ragione al numero di strati di vernice o dello sporco presente, nel caso in cui le condizioni atmosferiche od ambientali dovessero far asciugare troppo velocemente l'impasto sarà conveniente mantenere umida la superficie mediante l'aiuto di panni bagnati o fogli di polietilene così da ritardare l'evaporazione del solvente e di conseguenza consentire la corretta reazione. Avvenuta la reazione sarà necessario asportare il prodotto con spatola o pennello a setola dura, dopodiché si potranno eliminare gli ultimi residui con spugna inumidita. L'uso di sverniciatori in pasta richiederà dei tempi di lavorazione più dilatati ma, al contempo, permetterà di asportare contemporaneamente più strati di pellicola pittorica.

Pulitura ad aria calda o a fiamma

La procedura di sverniciatura con l'utilizzo di aria calda avrà lo scopo di rimuovere dalla superficie vecchi strati di vernici o colori, residui di scialbature, croste organiche od inorganiche, pellicole protettive ecc.; la differenza di comportamento al calore tra il legno e le pellicole di vernice faranno sì che queste si stacchino (dando vita a vesciche di rigonfiamento) dal supporto sia grazie alla dilatazione termica subita dal legno e dalle sostanze che costituiscono il rivestimento sia dalla rapida evaporazione dell'umidità eventualmente presente sotto le superfici da rimuovere. L'operazione, proprio per la sua stessa natura (abbastanza "violenta") dovrà essere eseguita con molta attenzione al fine di non provocare la combustione del legno.

L'intervento prevedrà l'asportazione del rivestimento mediante il riscaldamento con idonea pistola termica (produttore aria calda) da far scorrere sulla superficie da pulire in posizione ortogonale ad una velocità ed ad una distanza variabile in ragione dello stato di conservazione del legno, del tipo di deposito da asportare e dalla facilità o meno con cui i residui di rivestimento si distaccano dalla superficie del manufatto oggetto di trattamento (ad es. per vecchie verniciature a smalto la distanza media sarà di circa 8-10 cm). Al momento che il rivestimento accennerà a sbollare e a distaccarsi dal supporto si procederà con la raschiatura mediante l'utilizzo di raschietti o spatole a manico lungo; la rimozione di vecchie vernici dovrà essere radicale. La procedura terminerà, previa spazzolatura della

superficie al fine di eliminare tutti i residui non completamente staccati, con una leggera carteggiatura della superficie mediante carta abrasiva semi grossa a secco (grana/cm2 80-100-120) montata su tappi di sughero.

In alternativa alla pistola con aria calda si potrà utilizzare una fonte di calore più elevata ricorrendo ad una lancia termica collegata ad una bombola di combustibile (acetilene o gas propano). La procedura operativa sarà simile a quella con la pistola ad aria calda ad eccezione che con la fiamma oltre alla velocità di passaggio sulla superficie varierà anche l'angolazione (di norma intorno ai 45°); l'asportazione del rivestimento prevedrà il riscaldamento con la fiamma facendo attenzione a non causare localizzate bruciature dovute alla troppa insistenza della fonte di calore. Su manufatti d'interesse storico-artistico sarà consigliabile non utilizzare tale tecnica.

Articolo XV.1-8 AGGIUNTE, INTEGRAZIONI

Premessa metodologica

Le operazioni d'integrazioni comprendono tutta una serie d'interventi che hanno come fine ultimo quello di ripristinare le mancanze, più o meno consistenti, rintracciabili in un manufatto riconducibili a svariati motivi tra i quali: naturale invecchiamento dei materiali, mancata manutenzione, sollecitazioni meccaniche, decoesioni superficiali, interventi restaurativi antecedenti ecc. Indipendentemente dalle scelte metodologiche adottate, scaturite dai diversi indirizzi culturali, nel progetto di conservazione, le mancanze richiedono necessariamente un'azione procedurale a prescindere che l'obiettivo finale prefisso sia il mantenimento dello stato di fatto o il ripristino finalizzato a restituire l'efficienza tecnica; ripristino che potrà essere denunciato oppure, come accade sovente, poiché mirato alla restituzione della configurazione "originale" nella sua totalità ed interezza, celato. Attribuire alla mancanza un valore storico-stratigrafico, se da un lato può rappresentare un atteggiamento estremamente rispettoso nei riguardi dell'entità materica ed estetica del manufatto dall'altro, limita le operazioni tecniche indirizzate alla conservazione ovvero, al recupero di quei requisiti di integrità strutturale che, venuti a mancare, possono incrementare l'innescarsi dei fenomeni degradanti.

Le operazioni di ripristino dovranno, per questo, essere pianificate puntualmente cercando, dove sarà possibile, di ponderare sia l'aspetto tecnico che quello conservativo in modo da tenere in debito conto dei limiti imposti dalla valenza storica intrinseca nel manufatto e, allo stesso tempo riuscire a restituire l'efficienza strutturale venuta meno. Il ripristino di parti mancanti, se da un lato contribuisce a dare durezza al manufatto, proteggendolo ed aiutandolo a conservarsi nel tempo, dall'altro comporta, inevitabilmente, alterazioni e perdite dei segni stratigrafici nascondendoli o cancellandoli con aggiunte che, come spesso avviene, rendono estremamente difficile il recupero di ciò che di originale è rimasto. Questo dato di fatto, dovrebbe essere per il tecnico motivo di ponderate riflessioni al fine di riuscire a pianificare un intervento circoscritto a risolvere le varie problematiche rilevate durante la fase conoscitiva del manufatto, scaturito da riferimenti culturali che lo hanno indirizzato nelle scelte metodologiche coscienti che, delle diverse opzioni disponibili, per risolvere un determinato problema, nessuna sarà in grado di ovviare alle problematiche sino ad ora esposte; di ogni soluzione dovranno essere valutati i relativi vantaggi e svantaggi relazionandoli strettamente alle singole esigenze. In un progetto di restauro inevitabilmente l'interazione con il manufatto, e in special modo se si tratta di operare delle integrazioni, avrà come conseguenza un'alterazione dello stato di fatto originale; gli interventi, anche quelli meno invasivi, apporteranno delle modifiche più o meno rilevanti all'integrità della struttura che potranno essere accettate, e in parte giustificate, dalla priorità perseguita di restituire al manufatto la sua efficienza strutturale cosicché possa protrarre nel tempo il lento consumarsi. Le integrazioni che si mimetizzano con l'esistente, mirate non solo a dare integrità strutturale ma, soprattutto, a ripristinare un'unità figurativa in riferimento a come presupposto in origine, se da molti considerato un modo di intervenire che poco tiene conto della dignità storica del manufatto, da altri è ritenuto lecito, poiché il progetto è il risultato di ponderate riflessioni supportate da ricerche e documentazioni puntuali e dettagliate, per cui il risultato finale non deriva dal gesto creativo del tecnico ma dal suo bagaglio di conoscenze storiche.

Gli accorgimenti utilizzati, in molti casi, al fine di distinguere la preesistenza dall'aggiunta (ad. es. diversificare la lavorazione superficiale della parte nuova rispetto all'originale, riprodurre le parti mancanti ricorrendo a materiali compatibili ma diversi, ripristinare le superfici in leggero sottosquadro o soprasquadro, segnalare il nuovo mediante marchi ecc.) se attuati dovranno essere realizzati con estrema cura e sensibilità da parte del tecnico in modo che il risultato finale, pur essendo coerente e rispettoso dello stato di fatto, non sia tale da tradursi in una visione paradossale dove la varietà di integrazioni visivamente rintracciabili fanno perdere la valenza figurativa d'insieme intrinseca nel manufatto. Il dilemma di quale sia la risoluzione può consono difficilmente potrà avere una risoluzione chiara, capace di definire un modo di procedere adattabile a tutte le diverse situazioni, in special modo quando

l'intervento non si limita alla manutenzione ma, per impellenti necessità scaturite dal bisogno di salvare ciò che si può rischiare di perdere, diviene di restauro.

Articolo XV.1-9 OPERAZIONI DI STUCCATURE, INTEGRAZIONI DEI MATERIALI LAPIDEI (AGGIUNTE)

Con il termine "materiale lapideo" dovranno sempre essere intesi (in accordo alle raccomandazioni NorMaL) oltre che i marmi e le pietre propriamente detti, anche gli stucchi, le malte, gli intonaci (affrescati, dipinti a secco, graffiti) ed i prodotti ceramici come laterizi e cotti.

Generalità

Prima di mettere in pratica i protocolli di stuccatura, integrazione ed aggiunte sui materiali lapidei (con questo termine saranno intesi, oltre che i marmi e le pietre propriamente detti, anche gli stucchi, le malte, gli intonaci ed i prodotti ceramici come laterizi e cotti) sarà opportuno seguire delle operazioni preliminari indirizzate alla conoscenza del materiale oggetto di intervento (pietra arenaria, calcarea, travertini, tufi ecc.). L'adesione tra la superficie originale e quella d'apporto sarà in funzione della scrupolosa preparazione del supporto, operazione alla quale si dovrà porre molta attenzione dal momento che si rileverà fondamentale per assicurare l'efficacia e la durabilità dell'intervento di "stuccatura-integrazione". Le modalità con cui si eseguiranno questo tipo di operazioni saranno correlate alle caratteristiche morfologiche del materiale da integrare (pietra, laterizio, intonaco ecc.) e alla percentuale delle lesioni, oltre che dalla loro profondità ed estensione.

Verifiche preliminari

Prima di eseguire qualsiasi operazione sarà necessario procedere alla verifica del quadro fessurativo così da identificare eventuali lesioni "dinamiche" (che potranno essere dovute a svariati motivi tra i quali assestamenti strutturali non ancora terminati, dilatazioni termiche interne al materiale o fra materiali diversi ecc.); in tal caso non si potrà procedere semplicemente alla stuccatura della fessurazione ma si dovranno identificare e risolvere le cause a monte che hanno procurato tale dissesto. L'intervento di stuccatura ed integrazione sarà lecito solo su fessurazioni oramai stabilizzate (lesione statica).

Asportazione di parti non compatibili

Si procederà, seguendo le indicazioni della D.L., all'ablazione puntuale tramite scopini (di saggina), spatole, cazzuolini, mazzetta e scalpello di piccole dimensioni, martelline, vibroincisori ecc., di tutte le parti non compatibili con il supporto (legno, ferro, malte erose o gravemente degradate ecc.), ovvero stuccature od integrazioni realizzate con malte troppo crude (cementizie) in grado di creare col tempo stress meccanici. L'operazione dovrà avvenire con la massima cura evitando accuratamente di non intaccare il manufatto originale.

Pulitura della superficie

Ciclo di pulitura con acqua deionizzata e successiva spazzolatura (o con altra tecnica indicata negli elaborati di progetto) della superficie da trattare allo scopo di rimuovere sporco, polveri, oli, scorie e qualsiasi altra sostanza estranea al materiale lapideo. Tutte le operazioni di pulitura dovranno tendere a lasciare l'interno della lesione o del giunto privo di detriti o patine, ma con la superficie scabra, così da favorire un idoneo contatto con malta da ripristino. Nel caso in cui la superficie, oggetto di intervento, si dovesse presentare con efflorescenze saline od altre patologie derivate dalla presenza di sali si renderà indispensabile procedere alla desalinazione della muratura utilizzando metodi e tecniche dettate dalle indicazioni della D.L. (ad es. impacchi di polpa di cellulosa imbevuti in acqua demineralizzata). Lo stesso criterio sarà utilizzato se l'apparecchio murario risultasse affetto da umidità di risalita capillare od ancora dovesse presentare muschi, licheni o vegetazione superiore infestante: prima di qualsiasi intervento d'integrazione si dovrà procedere alla bonifica della muratura.

Per specifiche sulle tecniche di pulitura, desalinazione, bonifica o deumidificazione si rimanda a quanto esposto agli articoli specifici.

Specifiche sulle stuccature: saranno da evitare le stuccature a base di cementi tradizionali, perché questi potranno cedere ioni alcalini e solfati che potrebbero portare alla formazione di sali solubili dannosi per il materiale lapideo. Inoltre, gli impasti a base di cemento sono, spesso, meno porosi di molti materiali lapidei, cosicché, se si verificasse un movimento d'acqua all'interno di una struttura, la sua evaporazione e la conseguente cristallizzazione dei sali presenti potrebbe avvenire a carico delle parti più porose e non delle stuccature. Infine, le differenze di dilatazione termica fra pietra e cemento potrebbero provocare fessurazioni o danni di tipo meccanico (estratto dalla Raccomandazione NorMaL n. 20/85).

Avvertenze: sarà vietato effettuare qualsiasi procedura di stuccatura, integrazione o, più in generale, utilizzo di prodotti, anche se prescritti negli elaborati di progetto, senza la preventiva esecuzione di campionature pre-intervento eseguite sotto il controllo della D.L.; ogni campione dovrà, necessariamente, essere catalogato ed etichettato; su tale etichetta dovrà essere riportata la data di esecuzione, il tipo di prodotto e/o le percentuali dell'impasto utilizzato, gli eventuali solventi e di conseguenza il tipo di diluizione (se si tratterà di emulsioni o versosia miscele di due liquidi rapporto volume/volume) o di concentrazione (se si tratterà di soluzioni cioè scioglimento di un solido in un liquido rapporto peso/volume) utilizzati, le modalità ed i tempi di applicazione.

Stuccatura-Integrazione di elementi in laterizio

L'intervento si rivolge agli apparecchi "faccia vista" in laterizio e avrà come obiettivo quello di mettere in sicurezza i frammenti in cui si sono suddivisi i laterizi, integrare le eventuali lacune (dovute alla disgregazione, erosione, alveolizzazione del materiale) e, allo stesso tempo, difendere l'apparecchio dagli agenti atmosferici. Sarà un'operazione, sia di consolidamento che di protezione, che dovrà essere necessariamente estesa anche alle più piccole lesioni e fratture del mattone, affinché la superficie non abbia soluzioni di continuità e possa, così, opporre alla pioggia ed agli agenti aggressivi ed inquinanti, un corpo solido e compatto.

Prima esecuzione delle operazioni preliminari di preparazione (asportazione parti non consistenti e lavaggio della superficie) ed abbondante bagnatura con acqua deionizzata della superficie oggetto d'intervento, si effettuerà l'applicazione dell'impasto in strati separati e successivi secondo la profondità della lacuna da riempire, al fine di evitare spaccature e lesioni durante la stagionatura e successivi rischi di distacco. L'impasto della malta sarà effettuato seguendo le indicazioni di progetto; in assenza di queste si potrà utilizzare uno stucco a base di grassello di calce (10 parti) caricato con tre parti di polvere di coccio pesto (30 parti); in alternativa il coccio pesto potrà essere sostituito per metà, o del tutto, con pozzolana (rapporto legante-inerte 1:3); questo impasto potrà, eventualmente, essere "aiutato" con una parte di resina acrilica in emulsione al 10% in acqua con funzione di fluidificante (quantità < al 2%). La stuccatura sarà effettuata utilizzando cazzuolini, cucchiari o piccole spatole tipo quelle a foglia d'olivo evitando con cura di intaccare le superfici non interessate (sia con la malta, sia con gli attrezzi); a tal fine potrà essere conveniente schermare le superfici limitrofe utilizzando nastro di carta, o altro sistema idoneo. Con la spatola si dovrà dare forma alla porzione mancante del mattone costipando il materiale al fine di eliminare sia l'acqua in eccesso, sia di migliorare la compattezza e l'aderenza alla parte sana del laterizio oggetto di intervento.

Dovranno essere effettuate miscele di prova, delle quali si trascriveranno le proporzioni e si prepareranno dei piccoli campioni di malta, così da poterli avvicinare alla superficie da stuccare per la verifica del tono finale. Nel realizzare i provini delle malte bisognerà tener conto di eseguirle molto tempo prima per confrontare i colori dopo la presa e la naturale stagionatura.

In presenza di lievi fessure ovvero sacche intergranulari nel mattone, si potrà ricorrere ad applicare a pennello o mediante iniezioni una boiaccia (miscelata con l'ausilio di frusta da zabaione) simile a quella descritta precedentemente, ma con un rapporto legante-inerte di 1:1 (1000 parti di acqua, 100 parti calce idraulica naturale NHL 2, 100 parti coccio pesto o pozzolana, 10 parti di resina acrilica in emulsione, 1 parte di gluconato di sodio); le cariche saranno superventilate (granulometrie inferiori a 60 mm). Al fine di favorire l'efficacia dell'assorbimento, in special modo per le iniezioni, si renderà necessario un pre-trattamento della cavità con acqua ed alcool denaturato con l'eventuale aggiunta di dispersione acrilica al 10%.

Specifiche sul grassello: sarà vietato l'utilizzo di grassello di calce ottenuto semplicemente aggiungendo un'adeguata quantità d'acqua (circa il 20%) alla calce idrata in polvere. Così facendo si otterrà un grassello in appena 24 ore ma sarà un prodotto scadente; pertanto, sarà prescritto l'utilizzo di grassello di calce spenta da almeno 12 mesi al fine di

diminuire la possibilità che restino grumi di calce non spenta nella malta.

Eventuale inserimento di armatura

Nel caso in cui si dovesse operare in cospetto di parti mancanti consistenti si renderà necessario “armare” la stuccatura con rete metallica elettrosaldata a doppia zincatura a maglia stretta (per es. filo f 2 mm maglia 10x10 mm) e/o con perni filettati di acciaio inossidabile, preferibilmente di tipo austenitico, della serie AISI 300L (314L o 316L), che presenterà anche buone doti di piegabilità (ad es. 2-3 f 4 mm), opportunamente sagomati allo scopo di migliorare l’aderenza al supporto della malta da ripristino. Si eseguiranno i fori per l’inserimento dei perni con trapano a sola rotazione a bassa velocità dopodiché, previa aspirazione degli eventuali detriti con pera di gomma ed iniezione di acqua deionizzata ed alcool, (rapporto 5:1 in volume) si inserirà il perno. In questa operazione si dovrà tener conto ogni accortezza al fine di evitare danni o rotture ai manufatti.

I perni dovranno essere annegati in particolari malte a base di calce idraulica naturale NHL 3,5 e pozzolana superventilata, rapporto 1:2, con l’eventuale aggiunta di gluconato di sodio (per migliorare la fluidità) ed, eventualmente, di cemento bianco (per aumentare le proprietà meccaniche). In alternativa si potranno utilizzare collanti a base di resine epossidiche a bassa viscosità, esenti da solventi, polimerizzabili a temperature ambiente ed in presenza di umidità. In ogni caso si utilizzerà un impasto di adeguata tissotropicità o fluidità in relazione alla dimensione e caratteristiche degli elementi da far riaderire.

Specifiche sui perni: sarà vietato l’uso di metalli facilmente ossidabili come il ferro, il rame e le sue leghe; mentre potranno essere utilizzati con tutta tranquillità: perni in titanio o in acciaio inossidabile o, se l’integrazione interessa parti non sottoposte a particolari sollecitazioni meccaniche, barre in vetroresina. Il perno dovrà possedere buona stabilità chimica e coefficiente di dilatazione termica lineare e il più possibile vicino a quello dei materiali da ripristinare.

Trattamento finale

A presa avvenuta la superficie stuccata verrà trattata con spugna inumidita (esercitando una leggera pressione) con il risultato di arrotondare gli spigoli, compattare lo stucco e, nello stesso tempo, rendere scabra la superficie rendendola simile ai mattoni limitrofi. Allo scopo di rendere l’integrazione non troppo discordante dagli elementi originali, si può trattare la superficie con una patinatura di polvere di pozzolana (per maggiori dettagli si rimanda alla procedura specifica).

Stuccature di elementi lapidei

Lo scopo dell’intervento sarà quello di colmare le lacune e le discontinuità (parziale mancanza di giunti di malta, fratturazione del concio di pietra ecc.) presenti sulla superficie della pietra (qualsiasi sia la loro origine) così da “unificare” la superficie ed offrire agli agenti di degrado (inquinanti atmosferici chimici e biologici, nonché infiltrazioni di acqua) un’adeguata resistenza.

Previa esecuzione delle operazioni preliminari di preparazione (asportazione di parti non consistenti e lavaggio della superficie) e bagnatura con acqua deionizzata si effettuerà l’applicazione dell’impasto in strati separati e successivi secondo la profondità della lacuna da riempire: per le parti più arretrate sarà consigliabile utilizzare una malta a base di calce idraulica naturale NHL 2 a basso contenuto di sali composta seguendo le indicazioni di progetto e la tipologia di lapideo (ad es. si utilizzeranno, preferibilmente, delle cariche pozzolaniche su materiali di natura vulcanica e degli inerti calcarei se si opererà su pietre calcaree); in assenza di queste si potrà utilizzare, un impasto caricato con una parte di sabbia silicea lavata (granulometria costituita da granuli del diametro di circa 0,10-0,30 mm per un 25%, di 0,50-1,00 mm per un 30% e di 1,00-2,00 mm per il restante 45%) ed una parte di coccio pesto; in alternativa al coccio pesto si potrà utilizzare pozzolana ventilata (rapporto legante-inerte 1:3). La stuccatura si eseguirà utilizzando piccole spatole a foglia o cazzuolini evitando con cura di intaccare le superfici non interessate (sia con la malta sia con gli attrezzi); si potranno, eventualmente, mascherare le superfici limitrofe utilizzando nastro di carta. Nel caso occorra preparare una malta particolarmente resistente a compressione si potrà ricorrere all’utilizzo di piccole quantità di cemento bianco esente da gesso e sali solubili; le eventuali quantità dovranno essere limitate in quanto il cemento bianco presenta notevoli ritiri in fase di presa (un sovradosaggio porterebbe a delle malte di eccessiva durezza, ritiro e scarsa

permeabilità al vapore acqueo).

La stuccatura di superficie sarà eseguita con grassello di calce (sarà necessario utilizzare grassello ben stagionato; minimo sei mesi, se non si avrà certezza sulla stagionatura si potrà aggiungere un minimo quantitativo di resina acrilica in emulsione); la carica dell'impasto sarà di pietra macinata (meglio se tritata a mano così da avere una granulometria simile a quella del materiale originale); verrà, preferibilmente, utilizzata la polvere della pietra stessa o, in mancanza di questa, un materiale lapideo di tipologia uguale a quella del manufatto in questione in modo da ottenere un impasto simile per colore e luminosità; potranno essere utilizzate anche polveri di cocchio pesto, sabbie silicee ventilate, pozzolana, o carbonato di calcio: rapporto tra legante-inerte di 1:3 (per es. 1 parte grassello di calce, 1 parte pietra macinata, 2 parti di polvere di marmo fine). Sarà consigliabile tenere l'impasto dello stucco piuttosto asciutto in modo da favorire la pulitura dei lembi della fessura.

In alternativa si potranno effettuare stuccature di superficie invisibili utilizzando idoneo stucco costituito da elastomeri fluorurati e polvere della stessa pietra o altra carica con caratteristiche e granulometria simile (per maggiori dettagli si rimanda a quanto detto all'articolo sul fissaggio e riadesione di elementi sconnessi e distaccati).

Specifiche sulla stuccatura: la scelta di operare la stuccatura a livello o in leggero sotto-quadro nella misura di qualche millimetro (così da consentirne la distinguibilità), dovrà rispondere principalmente a criteri conservativi; sovente, infatti, le integrazioni sottolivello creano percorsi preferenziali per le acque battenti innescando pericolosi processi di degrado. Gli impasti dovranno essere concepiti per esplicare in opera valori di resistenza meccanica e modulo elastico inferiori a quelle del supporto, pur rimanendo con ordini di grandezza non eccessivamente lontani da quelli del litotipo. A stagionatura ultimata si potranno verificare, in opera i seguenti intervalli di valori:

- modulo elastico 10-20000 N/mm²;
- resistenza meccanica compressione 30-50 N/mm², flessione 7,5-9,5 N/mm²;
- adesione al supporto a trazione diretta 1-4 N/mm² (in funzione della scabrosità della superficie);
- permeabilità al vapore < 50 m;
- resistenza al passaggio CO₂ 1000-3000 m.

Additivi organici

Le malte utilizzate potranno essere caricate, se le disposizioni di progetto lo prevedono, con additivi organici (in quantità < al 2-5%), quali: resine acriliche in emulsione al 10% in acqua con funzione di fluidificante, o, nel caso d'utilizzo con calce aerea, di colloidale protettore che tende a trattenere l'acqua, così da non far "bruciare" prematuramente la pasta da stucco. Qualora, invece, venga richiesta alla malta una forte adesività strutturale (ad es. per stuccature profonde non esposte ai raggi UV) ed un'alta resistenza meccanica sarà più opportuno impiegare resine termoindurenti come quelle epossidiche. In ogni caso, salvo diverse disposizioni della D.L., il rapporto legante-additivo sarà generalmente 10:1.

Colore stuccatura

Al fine di rendere possibile un'adeguata lettura cromatica si potrà "aiutare" il colore dell'impasto additivandolo con terre colorate e pigmenti (massimo 5% di pigmenti minerali o 10% di terre). Il colore della pietra si raggiungerà amalgamando, a secco, le cariche fino ad ottenere il tono esatto ma più scuro per bilanciare il successivo schiarimento che si produrrà aggiungendo la calce. Effettuate le miscele di prova si dovranno, necessariamente, trascrivere le proporzioni e preparare dei piccoli campioni di malta su mattone o lastra di pietra, così da poterli avvicinare alla superficie da stuccare per la verifica del tono finale. Per tutte quelle stuccature che interesseranno porzioni di muro vaste potrà essere preferibile ottenere una risoluzione cromatica in leggera difformità con la pietra originale.

Trattamento finale

A presa avvenuta, al fine di ottenere una stuccatura opaca, la superficie interessata verrà lavata e/o tamponata (esercitando una leggera pressione) con spugna inumidita di acqua deionizzata, così da compattare lo stucco, far emergere la cromia della punteggiatura ed eliminare eventuali residui di malta.

Risarcimento-Stilatura giunti di malta

L'intervento prevedrà l'integrazione delle porzioni di malta mancanti e sarà eseguito mediante impasti plastici a base di calce con i requisiti di resistenza simili a quelle del materiale originale e con caratteristiche fisiche (tessitura, grana, colore ecc.) simili o discordanti in relazione alle disposizioni di progetto. Lo scopo della rabboccatura sarà quello di preservare le cortine murarie da possibili fenomeni di degradazione e di restituire continuità alla tessitura, al fine di evitare infiltrazioni od attacchi di vegetazione infestante, accrescendone le proprietà statiche. L'operazione di stillatura dovrà essere evitata (previa rimozione) su manufatti saturi di sali, in particolare in presenza di estese efflorescenze saline, ovvero di muffe, polveri o parti non solidali che potrebbero impedire la solidificazione della malta tra gli elementi.

Previa esecuzione delle verifiche e delle operazioni preliminari (asportazione parti non consistenti e lavaggio della superficie) la procedura prevedrà l'abbondante bagnatura con acqua pulita (specialmente se il substrato è particolarmente poroso) del giunto, così da garantire alla malta originale, ed alle superfici limitrofe l'utile saturazione, basilare per evitare che si verifichi l'assorbimento del liquido dalla nuova malta compromettendone la presa. Una volta inumidito il giunto si effettuerà l'applicazione dell'impasto in strati successivi secondo la profondità e la lunghezza della lacuna da riempire. Per l'impasto, seguendo le disposizioni di progetto, si potranno utilizzare appositi formulati costituiti da calce idraulica, grassello di calce, sabbie od altri aggregati minerali di granulometria nota; per le parti più arretrate sarà opportuno utilizzare un impasto a base di calce idraulica naturale NHL 3,5 (ottenuta per calcinazione a bassa temperatura, esente da sali solubili, con un'ottima permeabilità al vapore) e sabbia di fiume vagliata (granulometria 0,5-1,5 mm). In alternativa alla sabbia si potranno utilizzare altre cariche quali: pozzolana, o cocchio pesto (cocchio macinato disidratato ricavato dalla frantumazione d'argilla cotta a basse temperature); in ogni caso il rapporto legante inerte sarà sempre di 1:2. Questo strato di "fondo" si effettuerà utilizzando cazzuolino, cucchiaretto o una piccola spatola metallica facendo attenzione a non "sporcare" le superfici non interessate. A questo scopo sarà conveniente proteggere, preventivamente, con idonea pellicola protettiva (ad es. nastro di carta adesivo) o con teli di nylon, sia le superfici lapidee o laterizie dei conci che delimitano il giunto d'allettamento, sia gli eventuali serramenti od elementi ornamentali prossimi alla zona d'intervento. Per la stillatura di finitura si potrà utilizzare un impasto a base di grassello di calce; la carica dell'impasto potrà essere di pietra macinata, sabbia di fiume fine (granulometria 0,5-0,8 mm) o, in caso di apparecchio in laterizi, polvere di cotto macinato: rapporto tra legante-inerte di 1:3. La scelta degli inerti sarà dettata dalle analisi preventive effettuate su materiali campioni, e dalla risoluzione cromatica che si vorrà ottenere in sintonia o in difformità con le malte esistenti.

Dopo un periodo di tempo sufficiente a consentire un primo indurimento dell'impasto si provvederà a "stringere" la malta mediante una leggera pressione della mano o della punta della cazzuola, così da compattarla e renderla più solida. Questa operazione andrà ripetuta dopo circa 5-6 ore d'estate e dopo 24 ore d'inverno nell'arco di mezza giornata fino a che, il giunto, apparirà coeso e senza cretti.

Se gli elaborati di progetto richiederanno un giunto con finitura scabra si potrà intervenire sulla malta della stillatura (appena questa abbia "tirato" ma sia ancora modellabile) "segnandola" con spazzola di saggina o tamponandola con tela di juta ruvida. Si ricorda che la spazzola non dovrà essere strofinata sulla superficie, ma battuta leggermente, altrimenti si rischierà di danneggiare la rabboccatura. Saranno da evitare spazzole di ferro in quanto si potrebbero danneggiare il giunto ed i supporti limitrofi.

Specifiche: a seconda delle disposizioni di progetto l'operazione di integrazione-risarcitura potrà essere più o meno connotata; si potrà, infatti, eseguire una stillatura dei giunti seguendo il filo esistente oppure eseguirla in leggero sottofilo, od ancora sfruttando la granulometria ed il colore degli inerti si potrà ottenere un risultato mimetico o di evidente contrasto tra la vecchia e la nuova malta.

Nel caso in cui il progetto preveda una risarcitura "mimetica" si dovrà porre particolare attenzione nell'individuazione della composizione e colorazione specifica della malta che dovrà accordarsi, mediante la cromia dell'impasto e la granulometria degli aggregati, una volta applicata ed essiccata; alla granulometria delle malte di supporto considerando le diverse gradazioni cromatiche e caratteristiche tessiturali presenti nell'apparecchio murario dovute al diverso orientamento, esposizione agli agenti atmosferici ed alla presenza di materiali diversi.

Trattamento finale

L'operazione di stuccatura si completa con spugna ed acqua deionizzata per eliminare i segni della spazzola, far risaltare le dimensioni e la cromia dell'aggregato e per togliere le eventuali cariche distaccate che potrebbero conferire al giunto asciutto un aspetto polverulento.

Stuccature salvabordo lacune di intonaco

In presenza di lacune d'intonaco, nei casi in cui le indicazioni di progetto non prevedano il ripristino del materiale, l'intervento dovrà essere indirizzato alla protezione dei bordi della lacuna mediante una stuccatura che avrà la funzione di ristabilire l'adesione tra lo strato di intonaco e la muratura così da evitare, lungo il perimetro della mancanza, dannose infiltrazioni di acqua meteorica o particellato atmosferico che potrebbero aggravare nonché, aumentare la dimensione della lacuna nel tempo. L'operazione di stuccatura salvabordo, in particolar modo se realizzata su pareti esterne, dovrà essere eseguita con la massima cura; questo tipo di protezione proprio per la sua configurazione di raccordo tra due superfici non complanari costituirà un punto particolarmente soggetto all'aggressione degli agenti atmosferici (pioggia battente). Le malte adatte per eseguire tale operazione, dovranno essere simili ai preparati impiegati per la riadesione degli intonaci distaccati (per maggiori dettagli si rimanda all'articolo specifico sulla riadesione degli intonaci al supporto), in ogni caso, oltre ad evitare l'utilizzo d'impasti con grane e leganti diversi da quelli presenti nell'intonaco rimasto sulla superficie non si dovrà ricorrere né all'uso di malte di sola calce aerea e sabbia (poco resistenti alle sollecitazioni meccaniche), né a malte cementizie (troppo dure e poco confacenti all'uso). Le stuccature salvabordo dovranno essere realizzate con malte compatibili con il supporto, traspirabili (coefficiente di permeabilità $m < 12$) e con buone caratteristiche meccaniche; a tale riguardo si potrà utilizzare un impasto composto da 1 parte di grassello di calce e 0,5 parti di calce idraulica naturale NHL 2 esente da sali solubili, la parte di calce idraulica potrà essere sostituita anche con del cemento bianco. Gli impasti potranno essere caricati con metacaolino o con sabbia silicea vagliata e lavata a granulometria fine (diametro di circa 0,10-0,30 mm per un 40%, di 0,50-1,00 mm per un 60%). La malta dovrà essere facilmente spalmabile in modo da poter definire con precisione l'unione dei lembi, a tale riguardo, per facilitare l'operazione, sarà opportuno ricorrere all'uso di strumenti da stuccatore come, ad esempio, spatolini metallici a foglia di olivo. Prima dell'applicazione della stuccatura la muratura interessata dall'intervento dovrà essere adeguatamente preparata ovvero: dovrà essere pulita, si dovranno rimuovere, eventuali, sali solubili e fissare i conci sconnessi. In presenza di macchie di umidità, prima di applicare il salvabordo dovrà essere eliminata la causa ed atteso che la parete sia ben asciutta.

Trattamento lacune di intonaco

Il distacco d'interi porzioni (o di più strati tecnici) d'intonaco dalle superfici parietali implicherà delle evidenti discontinuità sull'apparecchio murario e l'inevitabile messa a nudo di parti di muratura che in questo modo si troveranno esposte all'aggressione degli agenti atmosferici; l'acqua, infatti, potrà penetrare facilmente all'interno della struttura veicolando agenti inquinanti che favoriranno l'insorgenza di degradi in superficie ed in profondità. Al fine di ovviare a quest'inconveniente, si potrà intervenire proteggendo le porzioni scoperte del muro, ripristinando la parte d'intonaco mancante.

Rappezzo di intonaco

Previa un'attenta valutazione del reale stato conservativo del supporto il rappezzo d'intonaco dovrà relazionarsi sia all'intonaco ancora presente sulla superficie sia alla natura della muratura garantendo, per entrambi, un'efficace adesione, l'affinità fisico/chimica e meccanica. Il rappezzo dovrà essere, infatti, realizzato con un intonaco compatibile con il supporto e simile a quello esistente per spessore (numero di strati), composizione e traspirabilità; i coefficienti di dilatazione termica e di resistenza meccanica dovranno essere simili a quelli dei materiali esistenti così da poter garantire lo stesso comportamento alle diverse sollecitazioni (pioggia battente, vapore, umidità ecc.). La formulazione della malta per realizzare il nuovo intonaco dovrà presentare le caratteristiche tecnologiche dell'intonaco rimasto sulla superficie ovvero, dall'analisi della rimanenza si dovranno dedurre le varie stratificazioni, i diversi componenti e in che modo sono stati combinati tra loro: rapporto aggregato-legante, granulometria inerte e il tipo di legante. Prima di procedere con il rappezzo la superficie dovrà essere preparata; la muratura interessata dall'intervento dovrà essere sufficientemente asciutta (esente da fenomeni d'umidità), scabra (mediante picchiatura, bocciardatura ecc.) e pulita (priva di sali e/o patine al riguardo si rimanda agli articoli specifici inerenti le puliture) in modo da consentire la totale aderenza della nuova malta sul supporto dopodiché, si eseguirà l'inumidimento della muratura tramite pennello imbevuto d'acqua o, mediante l'uso di un semplice nebulizzatore manuale (contrariamente una parete asciutta potrebbe assorbire eccessivamente l'acqua presente nell'impasto provocando il ritiro della malta). Al fine di garantire la corretta realizzazione dell'impasto dovranno essere presi degli accorgimenti sul modo di dosare e amalgamare i

diversi componenti.

La preparazione della malta, se avverrà in cantiere, dovrà essere fatta in contenitori puliti privi di residui di sostanze che potrebbero alterare la natura dell'impasto, facendo cura di dosare sapientemente la quantità d'acqua (sarà consigliabile iniziare l'impasto con circa $\frac{2}{3}$ della quantità d'acqua necessaria aggiungendo, durante le fasi di lavorazione, la parte rimanente) onde evitare la formazione di impasti o troppo fluidi o poco lavorabili, lo scopo dovrà essere quello di ottenere una consistenza tale da garantire la capacità di adesione fino all'avvenuta presa sul supporto (la malta dovrà scivolare dalla cazzuola senza lasciare traccia di calce sulla lama); il dosaggio degli ingredienti dovrà essere fatto con estrema cura e precisione evitando, dove è possibile, metodi di misurazione troppo approssimativi (pala o badile) in modo da riuscire ad ottenere formulati aventi le caratteristiche indicate e richieste da progetto; la quantificazione in cantiere potrà avvenire prendendo come riferimento un'unità di volume identificata in un contenitore facilmente reperibile in sito (secchi e/o carriole). Il secchio da murature corrisponde a circa 12 l (0,012 m³) mentre una carriola avrà una capacità di circa 60 l, circa cinque secchi, (0,060 m³). L'impasto potrà essere eseguito a mano lavorando i componenti su di un tavolato (non sul terreno), o ricorrendo ad attrezzature meccaniche quali piccole betoniere o impastatrici.

Compiuta la pulitura, e se necessario il consolidamento, dei margini del vecchio intonaco si procederà all'applicazione sulla parete del rappezzo seguendo i diversi strati indicati da progetto; previa bagnatura del muro, verrà applicato il rinzafo (in malta morbida con aggregati a grana grossa 1,5-5 mm) in modo tale da penetrare bene negli interstizi dell'apparecchio, a presa avvenuta, previa bagnatura della superficie, si procederà alla stesura dell'arriccio, tramite cazzuola, in strati successivi (1-1,5 cm) fino a raggiungere lo spessore indicato da progetto utilizzando una malta composta da aggregati medi (0,5-1,5 mm), l'ultimo strato di arriccio verrà pareggiato e frattazzato. La finitura, verrà applicata con frattazzo in strati sottili lisciati con frattazzini di spugna, leggermente imbevuti di acqua. In presenza di spessori considerevoli (tra i 6-8 cm) sarà consigliabile realizzare, una rincocciatura (per maggiori dettagli si rimanda all'articolo specifico) della cavità con malta idraulica (calce idraulica naturale NHL 3,5 e scaglie di laterizio rapporto legante inerte 1:3). Particolare attenzione dovrà essere fatta nella messa in opera in prossimità delle zone d'unione tra le due superfici poiché, la loro corretta esecuzione potrà evitare l'insorgenza di punti di discontinuità, a tale riguardo sarà consigliabile rifinire i lembi con spatolini da stuccatore in modo da garantire una maggiore precisione nella rifinitura. L'applicazione del nuovo intonaco dovrà essere fatta con i valori della temperatura esterna tra i 5°C e i 30°C; la malta dovrà essere accuratamente compressa all'interno della lacuna al fine di ottenere delle buone caratteristiche meccaniche, inoltre tra la posa dei vari strati dovranno intercorrere dei tempi d'attesa (relazionati alle diverse tipologie di malte) durante i quali le superfici dovranno essere bagnate. La presenza del rappezzo sulla superficie muraria se specificato dagli elaborati di progetto potrà non mimetizzarsi con la preesistenza così da tutelare le diverse stratificazioni storiche; a tale riguardo i rappezzi esterni potranno essere rilevabili diversificando la lavorazione dello strato di finitura (ad esempio passando una spazzola di saggina sullo strato di finitura a presa iniziata ma ancora lavorabile), utilizzando granulometria di inerti leggermente differenti o dipingendolo con una tonalità di colore più chiara o più scura (a discrezione del progettista) mentre, per quanto riguarda i rappezzi interni (meno soggetti all'azione degradante) oltre alle soluzioni sopra citate si potrà decidere di arretrare lo spessore del rappezzo di pochi millimetri rispetto allo spessore del vecchio intonaco.

Specifiche: nel caso in cui il rappezzo presentasse un'ampiezza considerevole, sarà opportuno predisporre, sopra il primo strato di rinzafo, delle idonee guide al fine di controllare lo spessore e la planarità dell'intonaco. Tali guide potranno essere messe in opera come segue: si fisseranno alla parete dei piccoli conci di laterizio (allineati verticalmente distanziati di circa 50-100 cm) utilizzando la stessa malta dell'intonaco per uno spessore corrispondente a quello definitivo indicato da progetto, tra i conci verticali verrà eseguita una striscia di malta (la stessa realizzata per l'intonaco), tirata a piombo. È buona norma, al fine di consentire la corretta lavorazione della superficie, che l'interasse delle guide sia 40-50 cm inferiore rispetto alla lunghezza della staggia disponibile in cantiere. Le fasce così realizzate costituiranno il dispositivo di controllo dello spessore dell'intonaco.

Al fine di ridurre il rischio di cavillature sarà conveniente seguire delle accortezze tipo: non utilizzare malta con elevato dosaggio di legante (malta grassa) che dovrebbe, in ogni caso essere decrescente dallo strato di rinzafo a quello di finitura, così come dovrebbe essere la resistenza a compressione; applicare la malta per strati successivi sempre più sottili con aggregati a granulometria più minuta partendo dagli strati più profondi fino ad arrivare a quelli più superficiali.

Rappezzo di intonaco di calce (aerea e idraulica)

La malta di calce aerea, largamente utilizzata in passato per intonacare le pareti esterne, si componeva principalmente di calce spenta, sabbia e terre colorate; il legante era lo stesso per i diversi strati ciò che variava era la quantità e la dimensione degli inerti (più grandi per gli strati interni più piccoli per quelli esterni). Il rappezzo d'intonaco con questo tipo di malta dovrà essere eseguito con particolare cura tenendo conto dei fattori vincolanti per il risultato finale come i lunghi tempi d'attesa fra le diverse fasi della posa e la necessità di irrorare costantemente la superficie onde evitare di "bruciare" l'impasto con conseguente diminuzione delle caratteristiche di resistenza e di durabilità; durante il processo di presa, infatti, la perdita d'acqua dovrà essere graduale; il quantitativo d'acqua dovrà essere relazionato ai singoli casi specifici poiché l'asciugatura più o meno veloce dipenderà da diversi fattori tra i quali: l'umidità atmosferica, il sole battente e la velocità del vento. Considerata la difficoltà della messa in opera si potrà realizzare un rappezzo limitando la malta di calce aerea (sia grassello di calce sia calce idrata) allo strato finale mentre per i primi strati aggiungere all'impasto una quantità di legante idraulico (calce idraulica naturale NHL o in alternativa calce idraulica naturale con aggiunta di materiali pozzolanici fino ad un massimo del 20% NHL-Z) in modo da poter accorciare i tempi d'attesa fra le diverse fasi operative. Previa preparazione del supporto come indicato nell'articolo inerente il rappezzo di intonaco si procederà alla posa del primo strato di rinzaffo che potrà essere composto da 2 parti di grassello di calce, 1 parte di calce idraulica naturale NHL 5 e 9 parti di sabbione (in alternativa si potranno sostituire 3 parti di sabbione con altrettante di cocchio pesto o pozzolana) lasciando la superficie a ruvido, dopo aver atteso almeno tre giorni (durante i quali la superficie verrà costantemente bagnata) previa bagnatura del supporto si stenderà lo strato di arriccio (ad es. 4 parti di grassello di calce, 1 parte di calce idraulica naturale NHL 3,5, 10 parti di sabbia vagliata) in eventuali strati successivi (di spessore non superiore a 1-1,5 cm per singolo strato) fino a raggiungimento dello spessore indicato da progetto. L'ultimo strato verrà stagiato superficialmente portando il profilo dell'intonaco al giusto livello aiutandosi con le fasce di guida, si dovrà provvedere alla frattazzatura così da uniformare la planarità e le superfici dovranno risultare piane ma allo stesso tempo scabre per consentire alla finitura di aderire bene (per maggiori dettagli sulle finiture si rimanda a quanto detto agli articoli specifici).

Specifiche: sarà opportuno ricordare che i rappezzi di sola malta di calce aerea idrata in polvere saranno poco confacenti per superfici esterne poiché poco resistenti nel tempo all'aggressione degli agenti atmosferici (poco resistenti alle sollecitazioni meccaniche e spiccata propensione all'assorbimento capillare d'acqua), si consiglierà pertanto di limitare l'intervento, dove sarà consentito, alle superfici interne. Nella preparazione delle malte con grassello di calce, il grassello dovrà essere anticipatamente stemperato (in pari volumi d'acqua) così da ottenere una densità tale da mantenere limitatamente le forme, in ogni caso tale da non essere autolivellante in superficie; ottenuto il latte di calce, sempre mescolando, verrà aggiunto l'inerte scelto. In caso di malte bastarde con grassello e calce idraulica quest'ultima dovrà essere mescolata precedentemente all'impasto con l'inerte.

Per quanto concerne le malte idrauliche dovranno essere utilizzate entro le 2 ore in estate (3 ore in inverno) dall'aggiunta dell'acqua.

Ad operazione conclusa sarà possibile porre in risalto l'aggregato, tamponando la superficie con spugne ed acqua deionizzata o sfregando la superficie con pasta abrasiva, rimossa in un secondo tempo con spugna bagnata.

Rappezzo di intonaco civile

Per rappezzo d'intonaco civile s'intende un intonaco steso in due strati; il primo costituisce il fondo ed il secondo, lo strato di finitura. Questo tipo di rappezzo è di facile e rapida esecuzione; risulterà particolarmente adatto per colmare lacune poco profonde (considerato il suo spessore limitato intorno a 1,5-2 cm), principalmente su cortine murarie in laterizio, in edifici di poco pregio. Se non diversamente indicato dagli elaborati di progetto si potrà utilizzare come intonaco di fondo un impasto costituito da: 1 parte di calce idraulica, 0,10 parti di cemento bianco e 2,5 parti di sabbione (granulometria 1,5 parti di 1,5-3 mm + 1 parte di 0,5-1,2 mm), mentre per lo strato a finire 1 parte di calce idraulica e 2 parti di sabbia fine (granulometria 0,5-0,8 mm). L'applicazione sulla superficie seguirà le procedure elencate nell'articolo inerente il rappezzo d'intonaco; previa bagnatura della parete verrà applicato lo strato di fondo dopodiché, a presa avvenuta, si procederà con la stesura dello strato di finitura tramite cazzuola americana o spaviero, la superficie verrà successivamente rifinita con frattazzo in legno o di spugna secondo la finitura desiderata.

Rappezzo di intonaco colorato in pasta

Questo tipo di rappezzo consiste nella realizzazione di uno strato di finitura in malta di calce aerea e sabbie fini e selezionate (pigmentate con terre naturali o pietre macinate) su di un intonaco di calce idraulica. Previa preparazione del supporto come indicato nell'articolo inerente il rappezzo d'intonaco, si procederà alla preparazione degli impasti e la conseguente messa in opera, previa bagnatura del supporto, dello strato di rinzafo (se necessario) e di arriccio formulati se, non diversamente indicato dagli elaborati di progetto come segue; il rinzafo con una malta costituita da: 1 parte di calce idraulica naturale NHL 5, 3 parti di sabbia a grana grossa (1,5-5 mm), mentre l'arriccio con una malta composta da: 1 parte di calce idraulica naturale NHL 3,5, 2 parti di sabbia a grana media (0,5-1,5 mm). L'arriccio verrà successivamente frattazzato. Lo strato di finitura pigmentato sarà realizzato con una malta morbida, se non diversamente specificato dagli elaborati di progetto si potrà utilizzare un impasto così composto: 5 parti di grassello di calce, 1 parte di calce idraulica naturale NHL 2, 12 parti di aggregato a grana fine (0,1-0,8 mm) e con l'aggiunta di terre colorate e pigmenti (massimo 5% di pigmenti minerali ricavati dalla macinazione di pietre o 10% di terre). La finitura (per uno spessore massimo di 4-5 mm) verrà applicata, previa bagnatura dell'arriccio, mediante l'uso di frattazzi metallici in spessori sottili, dopodiché si procederà alla lisciatura con frattazzini di spugna leggermente imbevuti d'acqua così da ottenere una ruvidezza uniforme.

Finiture superficiali

La finitura così come da definizione, costituisce l'ultimo strato dell'intonaco; realizzata in spessori ridotti si ottiene utilizzando impasti con miscele selezionate di materiali vagliati accuratamente messi in opera seguendo diverse tecniche a seconda dell'effetto finale desiderato, a tale riguardo importante è la tipologia e la granulometria dell'inerte prescelto visto che a questo elemento si lega la consistenza e soprattutto l'aspetto della finitura stessa (liscia o rugosa).

Marmorino

L'intonaco a marmorino può essere considerato uno degli intonaci più pregevoli del passato, composto in antico da uno spesso strato di malta a base di calce aerea e cocchio pesto (con rapporto inerte legante 2:1 ed una parte d'acqua) e da un secondo strato formato da una parte di calce, 1,5 di polvere di marmo e 0,7 parti di acqua; l'effetto marmoreo delle superficie si otteneva con olio di lino, sapone o cera applicati con un panno morbido e strofinati. Attualmente, quando si dovrà realizzare una finitura a marmorino si potrà ricorrere all'uso di grassello di calce, calce idrata, polveri di marmo, aggregati selezionati a granulometria finissima (esenti da sostanze organiche), terre colorate naturali, pietre macinate e lattice acrilico come additivo. Se non diversamente indicato dagli elaborati di progetto si potrà utilizzare un impasto costituito da: 2 parti di grassello di calce, 0,50 parti di calce idraulica naturale, 2 parti di polvere di marmo, 1 parte di sabbia eventualmente additivata con pigmenti e terre naturali (massimo 5%) in alternativa si potrà utilizzare un composto costituito da 1 parte di grassello, 0,5 parti di calce idraulica naturale NHL 2, 0,5 parti di cemento bianco, 4 parti di polvere di marmo (granulometria impalpabile di colorazione prescelta dalla D.L.). Prima di procedere con l'applicazione della finitura occorrerà verificare la corretta realizzazione dello strato d'arriccio (tenendo presente che la messa in opera del marmorino dovrà essere fatta, entro tre mesi dalla sua avvenuta esecuzione) e l'assenza di, eventuali, anomalie (fessurazioni, elementi contaminanti come polveri, assenza di patine, efflorescenze ecc.).

La preparazione dell'impasto potrà essere realizzata a mano o con l'ausilio di impastatrici; all'interno di contenitori puliti verrà introdotto l'aggregato, il legante, i pigmenti e l'acqua (nel caso s'impasti manualmente si aggiungeranno prima $\frac{2}{3}$ della quantità di acqua necessaria e poi la parte rimanente) e s'impasterà fino a che il composto non risulti uniforme. L'acqua per l'impasto dovrà essere limpida priva di materie organiche e terrose; gli additivi, se richiesti da progetto, verranno aggiunti diversamente a seconda se saranno liquidi o in polvere; nel primo caso dovranno essere miscelati insieme all'acqua d'impasto mentre, se in polvere s'introdurranno nell'impastatrice tra la sabbia e il legante. L'applicazione dello strato di finitura a marmorino dovrà essere fatto con una temperatura esterna compresa tra i +5°C e i +35°C; previa bagnatura del supporto verrà applicato in strati sottilissimi (2-3 mm), con l'ausilio di cazzuole metalliche, per successive rasature dopodiché, la superficie verrà levigata e compattata con forza tramite rasiere metalliche allo scopo di ottenere superfici lisce. Nei casi in cui le indicazioni di progetto richiederanno una superficie particolarmente lucida, impermeabile ed allo stesso tempo traspirante si potrà applicare, a pennello, un composto untuoso formato da sapone di Marsiglia neutro disciolto in acqua (1 parte di sapone, 10 parti d'acqua tiepida); passato il tempo necessario affinché la saponatura si sia asciugata, mostrandosi opaca e bianchiccia (circa 1-2 ore), sulla parete andrà passato energicamente un panno di lana o tampone di ovatta al fine di ottenere la cosiddetta lucentezza a specchio; in alternativa la parete potrà essere lisciata energicamente con frattazzo metallico.

Intonachino o colla

La finitura ad intonachino verrà applicata su di uno strato d'intonaco, realizzato con calce aerea od idraulica naturale, non lavorato (lasciato a rustico); l'impasto, che si comporrà di grassello di calce (in alternativa si potrà utilizzare una malta imbastardita con una porzione di calce idraulica naturale NHL 2 con un rapporto grassello calce idraulica 1:5) ed inerte la cui granulometria dipenderà dall'effetto finale desiderato (fine o rustico); il rapporto legante-inerte potrà variare da 1:2 (se si utilizzerà una malta bastarda) a 1:1 e lo spessore non dovrà essere superiore a 3 mm. L'intonachino verrà applicato mediante spatola americana in acciaio in uno o più strati, secondo il grado di finitura che si desidera ottenere e in riferimento alle specifiche di progetto. Il risultato dell'operazione dipenderà molto dall'applicazione dell'inerte, per questo la messa in opera sarà preferibile eseguirla quando il supporto d'intonaco si presenterà ancora sufficientemente fresco in modo tale che l'inerte possa ben aderire. La temperatura d'applicazione potrà oscillare tra i +10°C e i +30°C.

In alternativa si potrà stendere un intonachino pigmentato in pasta composto da grassello di calce e pigmenti minerali naturali (ocre rosse e gialle, terre d'ombra, terra di Siena) ovvero ossidi di ferro più resistenti allo sbiancamento prodotto dall'azione alcalina della calce. L'intonachino così composto potrà essere messo in opera in pasta, senza aggregati, rasando con uno strato molto sottile la superficie. Nel caso si voglia aggiungere degli inerti aggiuntivi (quali ad es. polveri di marmo, di pietra o cocchio pesto) lo spessore aumenterà fino a 3-4 mm, questo tipo di intonachino risulterà estremamente resistente e duraturo, anche in ragione dello spessore.

Intonachino fine

La finitura ad intonachino fine si otterrà mediante l'uso di un impasto con inerti a granulometria compresa tra i 0,4-0,8 mm (ad es. 0,40-0,60 mm per un 55%, di 0,6-0,8 mm per il restante 45%) applicati in due strati successivi; applicando il secondo strato ad asciugatura del primo, avvenuta. L'ultimo strato verrà lavorato a frattazzo (di spugna o di legno secondo la finitura desiderata) prima della completa asciugatura.

Intonachino rustico

La finitura ad intonachino rustica, si otterrà mediante l'uso di un impasto con inerti di granulometria compresa tra i 0,6-1,2 mm (ad es. 0,6-0,8 mm per un 15%, di 8-10 mm per un 30% e di 1,00-1,20 mm per il restante 55%); l'effetto finale sarà in grado di mascherare eventuali fessurazioni presenti nell'intonaco oltre a respingere l'assorbimento dell'acqua proteggendo così la parete. La messa in opera dell'impasto potrà essere realizzata, se non diversamente specificato da progetto, anche in un solo strato da frattazzare prima del completo essiccamento, mediante spatola di plastica o con frattazzo di spugna.

Integrazione cromatica

Lo scopo dell'integrazione cromatica sarà quello di colmare le lacune esistenti nella pellicola pittorica che ricoprirà l'intonaco, in modo tale da ripristinare la continuità cromatica e, allo stesso tempo ristabilire la funzione protettiva propria dello strato pittorico. Prima di procedere al ripristino il supporto dovrà, necessariamente, essere preparato mediante pulitura (ricorrendo alle tecniche in riferimento al tipo di deposito da rimuovere) e successivo consolidamento (o eventuale preconsolidamento laddove si renderà necessario). Sul supporto così preparato si procederà all'integrazione cromatica rispettando la tipologia di tinteggiatura presente sulla parete. I prodotti che si potranno utilizzare, sempre in relazione alla preesistenza, potranno essere: pitture (la pellicola risulterà prevalentemente coprente), vernici (la pellicola anche se colorata risulterà trasparente), e tinte (non formeranno pellicola). Le tecniche pittoriche che più frequentemente si potranno rintracciare sulle superfici intonacate saranno: tinteggiatura alla calce, pittura alla tempera e pitture a base di silicati (per maggiori dettagli si rimanda agli articoli specifici).

Integrazione di stucchi e modanature

La procedura si pone lo scopo di consolidare e/o ricostruire le modanature di pietre artificiali (ad es. cornicione di gronda o cornice marcapiano, profilo di archi ecc.) e di finti elementi architettonici (elemento di bugnato, paraste ecc.) presenti sull'apparecchio murario.

Integrazioni cornici

L'intervento tenderà a ricostruire elementi architettonici con presenza di modanature allorché la loro condizione estremamente degradata non permetta il recupero mediante semplice integrazione-stuccatura.

Operazioni preliminari

La procedura operativa prevedrà, previa accurata asportazione sia di materiale incoerente (polveri e detriti) sia d'eventuali materiali d'alterazione (croste nere, pellicole, efflorescenze saline ecc.) un'eventuale regolarizzazione dei bordi della lacuna e l'asportazione, con l'ausilio di mazzetta e scalpello, delle parti disancorate o fortemente degradate al fine di produrre una superficie scabra che faciliti il successivo ancoraggio dei materiali aggiuntivi. Nel caso di cornici o modanature in genere di malta di calce o cemento con presenza di armature metalliche interne, oramai ossidate o scoperte, si renderà necessario (previa spazzolatura a "metallo bianco" dei ferri a vista) un primo trattamento, al fine di fermare i fenomeni degradanti, con idonea boiaccia passivante anticarbonatante, reoplastica-pennellabile realizzando uno strato continuo di almeno 1 mm (caratteristiche minime: adesione all'armatura > 2,5 N/mm², pH > 12, tempo di lavorabilità a 20°C e 50% U.R. circa 40-60 min., temperatura limite di applicazione tra +5°C e +35°C).

Armatura di sostegno

Ove richiesto da specifiche di progetto o indicazioni della D.L., si procederà alla messa in opera di un'armatura di sostegno al fine di impedire allo stucco di deformarsi sotto il suo stesso peso proprio o di aderire in modo imperfetto al supporto. Queste armature, seguendo le indicazioni di progetto, potranno essere di vario tipo in ragione delle dimensioni e della complessità delle modanature da restaurare. In presenza di mancanze di modeste dimensioni sarà sufficiente armare con chiodi inossidabili (minimo f 4 mm) a testa larga o perni costituiti da barrette filettate in acciaio inossidabile, preferibilmente di tipo austenitico, della serie AISI 300L (314 o 316) che presenterà anche buone doti di piegabilità (f variabile dai 3 ai 6 mm) inseriti in perfori (con diametro e lunghezza leggermente superiori), e successivamente sigillati. La disposizione dei perni sarà, di norma, eseguita a distanza regolare (così da poter sostenere eventuali elementi in laterizio costituenti il corpo della cornice) in ragione al tipo di volume da ricostruire, in alternativa si potrà adottare una disposizione a quinconce, in tal modo si favorirà, l'eventuale, messa in opera di un reticolo di sostegno costituito unendo gli elementi con filo di ferro zincato ovvero d'ottone. Dietro specifica indicazione della D.L. si potranno installare perni con l'estremità libera piegata ad uncino o con altra sagoma specifica. In ogni caso le barrette dovranno avere una luce libera pari ad un sotto livello di 1 o 2 cm rispetto alla superficie finale.

In presenza di volumi di notevole oggetto si potrà ricorrere ad armature "multiple" ovvero sia una prima armatura di lunghezza sufficiente a sostenere solo la parte più retrostante; una volta che questo livello sia indurito si provvederà ad armare il livello successivo fino ad arrivare allo spessore desiderato. Per il primo livello d'armatura, se non diversamente specificato dalla D.L., si utilizzeranno elementi in laterizio (mattoni, tavelline, tozzetti ecc.) allettati con malta di calce idraulica; questi elementi dovranno preventivamente essere saturati d'acqua così da evitare, eventuali, sottrazioni di liquido all'impasto. L'esecuzione di supporti in laterizio sarà da adottare specialmente in presenza di cornici con base geometrica, all'intonaco sarà, in seguito, demandato il compito di raccordare le volumetrie di base e di creare le eventuali varianti. In alternativa si potranno utilizzare anche altre tecniche d'armatura come quella di predisporre un supporto costituito da listelli e tavolette di legno (di spessore sottile ad es. 5x25 mm) ben stagionato con funzione di centina di sostegno. Con questa seconda tecnica si potranno ottenere grandi cornicioni leggeri, economici e di facile quanto rapida esecuzione.

Malta da ripristino

L'integrazione potrà essere seguita con un impasto a base di calce idraulica, grassello di calce o, nel caso di elementi interni, di gesso, con, l'eventuale aggiunta, di resine acriliche (al fine di migliorare l'adesività della malta) e cariche di inerti selezionati di granulometria compatibile con il materiale da integrare (ad es. 1 parte grassello di calce, 3 parti calce idraulica naturale NHL 2, 10 parti di sabbia lavata e vagliata, 0,4 parti resina acrilica in emulsione; rapporto legante-inerte 1:2,5). In alternativa a questo tipo di malta si potrà utilizzare un impasto a base di polimeri sintetici, preferibilmente acrilici (buone caratteristiche agli agenti atmosferici, incolori e trasparenti anche in massa e scarsa

tendenza all'ingiallimento) caricati con detriti e/o polveri della pietra dell'elemento originario (rapporto legante-inerte 1:2). Entrambi le tipologie d'impasto potranno essere additivate con pigmenti minerali al fine di avvicinarsi maggiormente come grana e colore al materiale originario (per maggiori specifiche sulla composizione di malta da stuccatura si rimanda agli articoli specifici). La reintegrazione andrà eseguita per strati successivi, analogamente al procedimento utilizzato per le stucature, nel caso d'utilizzo d'impasto a base di resina acrilica, sarà consigliabile applicare strati di modeste dimensioni (massimo 10-15 mm) così da favorire la catalizzazione della resina. In presenza di notevoli sezioni da reintegrare potrà rivelarsi vantaggioso eseguire lo strato di fondo con un impasto formato da calce e coccio pesto con granulometria media (1,5-5 mm) (ad es. 3 parti di grassello di calce, 1 parte di calce idraulica naturale NHL 2, 8 parti di sabbia lavata e vagliata, 4 parti di coccio pesto; rapporto legante-inerte 1:3). Questo impasto permetterà di applicare strati spessi (massimo 30-40 mm) contenendo la manifestazione di fessurazioni (fermo restando la bagnatura diretta o indiretta, servendosi di teli umidi, delle superfici per più volte al giorno per la durata di una settimana).

Modellazione con modine

Al fine di ricostruire le modanature delle cornici sarà necessario preparare preventivamente una sagoma in metallo (lamiera di alluminio o zinco di 3-4 mm; saranno da evitare il ferro o il ferro zincato in quanto di difficile lavorabilità) che dovrà riprodurre in negativo il profilo della cornice da ripristinare. Sarà, inoltre, necessario applicare al di sopra e al di sotto della cornice (ovvero ai due lati se la cornice sarà verticale) una guida preferibilmente in legno duro dove far scorrere, a più riprese il modine (il movimento dovrà essere deciso e sicuro tale da non compromettere con sviluppi anomali il risultato finale). In alternativa si potranno utilizzare delle sagome libere (ad es. per la realizzazione di cornici a porte e finestre) che prenderanno come riferimento spigoli e/o rientranze precedentemente realizzati. In ogni caso la modellazione della malta con le sagome dovrà, necessariamente, essere eseguita solo quando questa cominci a far presa ma sia ancora modellabile. La sagoma dovrà essere tenuta sempre pulita recuperando la malta in abbondanza e pulendo accuratamente il profilo della lamina.

Per ripristinare cornici in stucco o in gesso di particolare complessità potrà essere vantaggioso predisporre due sagome: una per il fondo grezzo (di alcuni millimetri più piccola rispetto al disegno finale) l'altra (con dimensioni definitive) per lo strato di finitura. In ogni caso, per realizzare un cornicione di notevoli dimensioni, sarà sempre consigliabile operare in più passaggi (almeno 4 o 5) piuttosto che in uno solo, per cantieri di lavoro che non dovranno superare i 2-2,5 m di lunghezza.

Modellazione con strumenti da muratore

In alternativa alla modine, per cornici realizzate in cotto, si potrà sagomare la sezione anche con l'ausilio della sola cazzuola: si stuccheranno da prima i giunti portandoli alla quota con la superficie del laterizio, in seguito si stenderà a finitura un sottile strato d'intonaco. La lavorazione con la cazzuola seppure più lenta presenterà il vantaggio di poter operare anche in situazioni particolari come, ad esempio, quando il fondo in muratura risulterà talmente irregolare o compromesso tanto da essere impossibile impiegare sagome righe, bacchette o frattazzi. Questi ultimi strumenti si rileveranno molto utili allorché si intervenga su una cornice con parziali lacune e si riesca a modanare la superficie utilizzando le tracce rimaste.

Specifiche: al fine di riportare esattamente il disegno della modanatura sulla sagoma sarà necessario eseguire un calco in gesso o in resina sintetica il cui negativo verrà tagliato lungo una sezione trasversale e utilizzato per riprodurre l'esatto profilo.

Integrazioni bugne di facciata ed anteridi

L'intervento tenderà a ricostruire finti elementi architettonici come bozze di bugnato, paraste ecc. presenti sull'apparecchio murario allorché il loro stato di conservazione non permetterà più il recupero mediante semplice integrazione-stuccatura (per maggiori dettagli si rimanda agli articoli specifici).

La procedura seguirà quella enunciata all'articolo sul ripristino di cornici ad eccezione di qualche precisazione dovuta alla natura stessa degli elementi oggetto di intervento. La malta da ripristino sarà, prevalentemente, (se non diversamente prescritto dagli elaborati di progetto) a base di calce, gli eventuali leganti sintetici dovranno avere, esclusivamente, una funzione di additivi. La modellazione avverrà per ogni singola bozza mediante l'uso di due sagome libere munite di supporto ligneo da far scorrere una in senso orizzontale da destra verso sinistra, l'altra in senso verticale dal basso verso l'alto.

La malta dovrà inevitabilmente essere messa in opera su superficie scabra da ricavare, a seconda delle prescrizioni di

progetto, mediante leggere striature del supporto, bocciardatura oppure mediante delle sorti di vere e proprie armature di sostegno costituite da reti di acciaio inossidabile a maglia stretta o in polipropilene. Nel caso di ricostruzione totale di bozza con oggetto di notevoli dimensioni sarà consigliabile eseguire un supporto, da ancorare alla parete, con l'ausilio di elementi in cotto allettati con malta di calce idraulica, sarà però necessario che questi elementi siano preventivamente saturati d'acqua così da evitare eventuali sottrazioni di liquido all'impasto.

Integrazioni, ripristino pavimentazioni

L'intervento di ripristino delle pavimentazioni dovrà, necessariamente, essere preceduto dall'analisi, non invasive, dei fenomeni che hanno provocato patologie di degrado dei materiali oggetto di intervento; pertanto prima di intervenire con i diversi sistemi di stuccatura o protezione sarà appropriato procedere asportando l'eventuali sostanze inquinanti (efflorescenze saline, crescite microorganiche, concrezioni ecc.) o più generalmente con un trattamento di pulitura, sgrassatura o deceratura utilizzando la tecnica che si riterrà più idonea al singolo caso in ragione al tipo di pavimento, al suo stato di conservazione, alla natura delle sostanze degradanti ed ai risultati delle analisi di laboratorio (per maggiori dettagli sulle tecniche di puliture si rimanda alle procedure specifiche).

Nel caso in cui l'integrazione sia rivolta a fratture ovvero piccole cavità, il protocollo seguirà le procedure indicate per gli elementi lapidei o per quelli lignei ad eccezione di qualche precisazione dovuta alla natura della mancanza (piccola entità sia in termini di estensione sia di profondità). La stuccatura sarà, preferibilmente, eseguita con materiali in pasta costituiti da un legante di tipo inorganico (ad es. calce idraulica naturale) o, più di frequente, organico (ad es. polimeri sintetici come le resine acriliche) e da una carica (polvere di legno, caolino, argilla finissima, polvere di marmo ecc.) in ragione al supporto (cotto, pietra, legno ecc.) oggetto d'intervento; se espressamente richiesto dagli elaborati di progetto questi impasti potranno essere additivati (ad es. cariche di gluconato di sodio, pigmenti colorati ecc.) al fine di esaltare ad esempio le caratteristiche di presa, fluidità, antiritiro, resistenza meccanica ecc. (per maggiori dettagli sugli impasti si rimanda a quanto detto agli articoli precedenti).

Previo eventuale sgrassamento delle superfici si applicherà la pasta, della consistenza voluta, sulle parti mancanti adoperando piccole spatole metalliche o bacchette di legno esercitando una modesta pressione al fine di otturare la cavità, in caso di fessure più profonde si potranno eseguire più strati di materiale intervallati tra loro con un tempo di attesa necessario per l'essiccazione. In questo caso, inoltre, si renderà vantaggioso, ai fini di un corretto aggrappaggio tra gli strati, graffiare la superficie di quello sottostante, prima del suo indurimento.

Al fine di eludere il fenomeno del ritiro e di permettere le eventuali successive operazioni di arrotatura, levigatura e lucidatura (soprattutto in presenza di pavimenti in cotto, marmo, marmette colorate in pasta) sarà consigliabile impiegare una quantità di stucco moderatamente eccedente il volume da riempire.

Integrazione con nuovi elementi

In caso di elementi non più solidali con il sottofondo (parti mobili o totalmente distaccate) la procedura prevedrà, solo se espressamente indicato dagli elaborati di progetto, il loro cauto smontaggio e la loro pulitura (per le procedure operative riguardanti lo smontaggio del pavimento si rimanda a quanto prescritto all'articolo specifico) con spazzole di saggina, scopinetti, piccole spatole, tamponi imbevuti di sostanze detergenti o altra tecnica ritenuta idonea dalla D.L.; in seguito si procederà alla riposa in opera definitiva che dovrà essere eseguita con malta di allettamento il più possibile simile a quella originale. In presenza di vaste zone d'intervento si renderà necessario la rimozione degli elementi fino all'intera asportazione del massetto costituente il sottofondo. Il nuovo massetto (a base di calce idraulica naturale NHL 5 e sabbione in rapporto 1:2) dovrà essere lasciato stagionare per il tempo necessario (almeno 7 giorni); le, eventuali, lesioni che dovessero manifestarsi andranno riempite con boiaccia di calce idraulica. Si procederà successivamente, alla posa in opera degli elementi recuperati (ovvero dei nuovi elementi se questi non potranno essere recuperati) con un letto di malta di calce idraulica (a consistenza plastica) di adeguato spessore (di norma 2 cm, comunque uguale a quello asportato) disteso sul sottofondo; gli elementi saranno collocati uno alla volta accostati tra loro mediante appositi distanziatori al fine di creare le fughe desiderate (minimo 0,5 massimo 3 mm). Si premerà, infine, su ogni elemento (battendo gli angoli con il martello di gomma o con il manico di legno della mazzetta) facendo refluire la malta e, allo stesso tempo, in modo da posizionarlo ad una quota leggermente superiore al piano finito così da compensare l'abbassamento dovuto dal naturale ritiro della malta. A distanza di 2-4 ore (in ragione delle condizioni ambientali) dal termine della posa, le superfici pavimentate dovranno essere bagnate al fine di garantire una stagionatura ottimale della malta di appoggio. Per la stuccatura delle fughe sarà consigliabile utilizzare una boiaccia liquida così da essere capace di penetrare agevolmente nelle fessure, inoltre si renderà necessario ripetere

l'operazione 2/3 volte, a distanza di almeno 8 ore una dall'altra. Ultimata la stuccatura, e passate 4-6 ore, sarà necessario bagnare il pavimento posato. La boiaccia utilizzata per la stuccatura delle fughe sarà composta seguendo le disposizioni di progetto o indicazioni della D.L., in mancanza di queste si potrà comporre un impasto a base di cemento bianco pigmentato con ossidi colorati (massimo 10%) con l'eventuale aggiunta di lattice acrilico al fine di conferire un minimo di elasticità allo stucco, sarà consigliabile effettuare delle prove al fine di individuare la giusta tonalità della stuccatura in modo che il colore delle fessure riempite si mimetizzi con quello degli elementi adiacenti.

Specifiche: in linea generale si dovrà evitare l'inserimento di nuovi elementi, cercando di riutilizzare quelli originali, se questo non dovesse essere possibile (causa mancanze, eccessivi degradi ecc.) sarà opportuno, utilizzare, per le eventuali parziali sostituzioni, materiali e tecniche di lavorazione similari a quelle originali ma al contempo, se specificatamente indicato dagli elaborati di progetto, dovranno attestare la "modernità" in modo da distinguersi.

Nel caso di utilizzo di pietra da taglio questa dovrà presentare la forma e le dimensioni indicate negli elaborati di progetto, ed essere lavorata, secondo le prescrizioni che verranno impartite dalla D.L. all'atto dell'esecuzione, nei seguenti modi:

- a grana grossa: (spuntato grosso, medio o fine secondo il tipo di subbia utilizzata) si intenderà quella lavorata semplicemente "alla punta" ottenuta mediante mazzetta e scalpello a punta detto Subbia o punta, questo tipo di lavorazione sarà, generalmente, eseguita a mano (su spessori di almeno 4 cm) pertanto si rileverà un'operazione onerosa ma di particolare effetto accentuato dal risalto conferito al carattere del litotipo; (in alternativa si potrà operare con l'ausilio di microscalpelli elettrici);
- ordinaria: (spuntato alla martellina a tre denti) lavorazione simile alla precedente ma eseguita con l'ausilio di martellina a denti larghi, anche questo tipo di lavorazione si eseguirà su spessori minimi di 4 cm;
- a grana mezza fina: (a martellina mezza fina, a bocciarda grossa, a bocciarda media, gradinato medio, gradinato fine) lavorazione eseguita tradizionalmente a mano su spessori minimi di 3 cm con utensili per urto tipo le martelline a 6 denti allineati, polka, bocciarde (da 9 e 16 punti) e scalpelli (a penna, raschino, gradina a penna dentata, calcagnolo, ferrotondo ecc.); essendo una lavorazione molto onerosa oggi sovente si ricorrerà all'utilizzo degli stessi strumenti ma di tipo pneumatico (ad es. microscalpelli elettrici), in alternativa per la lavorazione su vaste aree si potrà ricorrere a macchine automatiche. Questo tipo di lavorazione sarà indubbiamente il più utilizzato per i rivestimenti e per le pavimentazioni esterne;
- a grana fina: (a bocciarda fine, scalpellato medio, scalpellato fine) lavorazione simile alla precedente (spessore minimo di lavorazione 3 cm), ma eseguita con strumenti più fini (ad es. bocciarde da 24 o 36 punti, scalpelli minuti od unghietti).

In tutte le lavorazioni, esclusa quella a grana grossa, le facce esterne di ciascun concio della pietra da taglio dovranno avere gli spigoli vivi e ben cesellati affinché le connessioni fra i conci non superino la larghezza di 5 mm per la pietra a grana ordinaria e di 3 mm per le altre. Qualunque sia il grado di lavorazione delle facce a vista, i letti di posa e le facce adiacenti dovranno essere ridotti a perfetto piano e lavorate a grana fina. Non dovranno essere presenti né smussature agli spigoli né cavità nelle facce o stuccature in malta.

Nel caso di arrotatura, levigatura e lucidatura di pavimenti in marmette (elementi di pasta cementizia colorata o impasto di graniglia, polvere di marmo e cemento fino alla dimensione di 250x250 mm spessore minimo 25 mm), o marmettoni (elementi di impasto con scaglie di marmo, polvere di marmo e cemento fino alla dimensione di 500x500 mm spessore minimo 35 mm), si dovrà porre particolare attenzione allo spessore dello strato superficiale al fine di evitarne la completa asportazione, con la conseguente esposizione dello strato di supporto grigio in malta cementizia.

Arrotatura e levigatura: avvenuta la presa della malta delle stuccature (in ogni caso non prima di 20 giorni) le superfici pavimentate subiranno una prima sgrossatura con idonea macchina (manettone). La fase di arrotatura-levigatura conterà di più passaggi successivi della macchina, la cui opera raffinatrice sarà realizzata da apposite mole abrasive che agiranno in presenza di acqua; le mole utilizzate per i primi passaggi (arrotatura) saranno del tipo a grana grossa 60-120 (1/60 di mm identifica il diametro dell'abrasivo nell'impasto delle mole) ed avranno lo scopo di rendere uniforme il piano trasformandolo in un'unica lastra piana. Il fango di risulta dovrà essere opportunamente rimosso ed il pavimento dovrà essere accuratamente lavato cosicché sulla superficie non rimanga alcuna traccia di melma. Al fine di togliere eventuali rigature, lasciate dalla prima molatura, dovrà essere spalmato sul pavimento uno strato di boiaccia convenientemente colorata con le percentuali di pigmenti scelti. Passato il tempo necessario all'indurimento della boiaccia si passerà alla levigatura meccanica mediante l'utilizzo di appropriate mole di grana media (220-600) fino ad

arrivare a grane fini (600-800); dove la macchina levigatrice non potrà operare, cioè negli angoli, o sotto ostacoli come lavelli, sanitari o radiatori, sarà consigliabile ricorrere a idonei frullini manuali muniti di idoneo distributore di acqua (al fine di evitare "bruciature" delle marmette). Nel caso di posa in opera di battiscopa o rivestimenti in genere sarà consigliabile porli in opera dopo aver eseguito alcune passate di arrotatura così da aver costituito un perfetto piano di posa.

Lucidatura: previa eliminazione delle rigature si procederà alla fase di lucidatura eseguita mediante un feltro localizzato sotto la macchina e l'uso d'acido ossalico. In questa fase di effettuerà la piombatura del pavimento che sarà eseguita grazie all'azione di due fogli di piombo inseriti in modo incrociato al di sotto del feltro; i fogli ruoteranno sull'interfaccia del pavimento ed il calore creato dall'attrito favorirà il distacco di residui di piombo dai dischi che andranno ad occludere i pori presenti sulle marmette. A lucidatura eseguita sarà consigliabile lavare con acqua e detergente neutro più volte la superficie al fine di rimuovere eventuali velature biancastre crete dalla lucidatura.

Integrazioni, ripristino pavimentazioni in battuto

La procedura volta ad integrare le lacune o ripristinare porzioni degradate più o meno estese richiederà tecniche e metodologie molto simili a quelle utilizzate per la messa in opera di una pavimentazione ex novo. In ogni caso per tutte le tipologie di pavimento incluse in questa categoria sarà necessario effettuare delle operazioni preliminari ovvero:

- individuazione ed analisi (qualità e percentuale) dei granuli e degli eventuali pigmenti presenti nel pavimento originale, così da avere una miscela dei diversi aggregati del tutto simile a quella originale;
- eventuale taglio dei bordi della lacuna o della zona degradata, con l'ausilio di martello da taglio;
- pulizia accurata dei detriti di demolizione e delle polveri (si veda la procedura specifica sulla demolizione di pavimenti) e successiva stuccatura dei bordi del taglio, con malta di calce, al fine di evitare sgretolature.

Battuti alla veneziana

Con il termine battuto saranno raggruppate due tipologie leggermente differenti di pavimentazioni: il terrazzo a base d'impasti di calce e graniglie di marmo e il cosiddetto pastellone caratterizzato, oltre che all'uso di calce, da cariche d'aggregato a base di pezzame (con granulometrie variabili) di cocchio pesto e di rottami di pietra.

La procedura del terrazzo alla veneziana prevedrà la preparazione, sul piano di posa, di un sottofondo magro (rapporto legante-inerte 1:4) composto ad esempio da 1 parte di calce spenta 2 parti di calce idraulica naturale NHL 5, 9 parti di rottami di laterizi scelti e 3 parti di pietrisco (granulometria 8-12 mm). La stesura del sottofondo (per uno spessore di circa 10-20 cm) avrà inizio con la formazioni di guide lungo i muri perimetrali o i bordi dei grandi rappezzati; dopo la stesura con cazzuola questo dovrà essere ben battuto (mediante mazzapicchio, battipalo o pestello meccanico) e rullato (mediante rulli cilindrici del peso di almeno 80-100 Kg); sia la battitura che la rullatura dovranno essere eseguite secondo direzioni incrociate al fine di omogeneizzare la superficie e in modo da poter controllare l'azione di costipatura (la verifica dello spessore e della planarità sarà eseguita mediante l'utilizzo di stadie e livelle appoggiate sulle guide perimetrali). Queste operazioni andranno ripetute più volte fino a quando l'acqua dell'impasto avrà cessato di spurgare. Al di sopra di questo strato verrà steso un coprifondo (coperta) dello spessore di 2-4 cm composto da un impasto di grassello di calce, polvere grossa di laterizi (granulometria 1,2-3 mm) ed, eventualmente, una minima quantità di sabbia grossa lavata solo per dare struttura (rapporto legante-inerte 1:3). La stesura della coperta avverrà mediante l'ausilio di staggia e livella accertandosi che lo spessore sia uniforme e non si verificano infossamenti o pendenze non desiderate, dovrà coprire i tasti di presa ed essere ad una quota sopra il livello finito così da compensare l'abbassamento dovuto alla battitura e rullatura successiva; all'interno di questo strato e solo dietro specifica indicazione di progetto potrà essere inserita in fase di stesura una rete zincata a maglie strette (massimo 20x20 mm) posizionata secondo parere della D.L., comunque di norma a mezza quota su tasti di presa a circa 1-2 cm.

Lo strato di stabilitura, destinato a ricevere la semina della graniglia di marmo, avrà lo spessore di 1-1,5 cm, sarà costituito da un impasto grasso e plastico a base di calce spenta e polveri di marmo (fine e grossa) in rapporto di 1:1. Sulla stabilitura si eseguirà, a mano, la semina della graniglia partendo dalle scaglie più grosse fino ad arrivare a quelle più minute seguendo le indicazioni di progetto e soprattutto la granulometria della pavimentazione originale (la granulometria della graniglia sarà variabile da 5 a 40 mm in ragione al tipo di pavimento su cui sarà eseguito l'intervento di ripristino, se non diversamente specificato dagli elaborati di progetto si potrà utilizzare 2 parti di

graniglia 20-25 mm e 1,5 parte di graniglia 4-7 mm). Alla semina dovranno seguire la rullatura e la battitura con mazzapicchio e staffa o “ferro da battere” (sorta di grande cazzuola di ferro, del peso di circa 5 kg, costituita da un lungo manico collegato ad una specie di spatola pesante lunga circa 80 cm) al fine di far penetrare le scaglie nella malta, overosia per far compattare l’impasto malta-granulato e per livellare la superficie del battuto. A stagionatura avviata ma non ancora terminata il pavimento dovrà essere levigato a mano in più riprese (orsatura), fino ad ottenere il livello voluto; ultimata questa operazione il pavimento dovrà essere lasciato stagionare per almeno 30-40 giorni. A stagionatura avvenuta si potrà stuccare il pavimento con lo scopo di eliminare le piccole cavità o le imperfezioni del getto; la stuccatura potrà essere eseguita con una miscela di calcio idrato e olio di lino cotto, con eventuali aggiunte di pigmenti colorati (massimo 5-10 %); passata una settimana si potrà operare l’ultima levigatura ed il trattamento finale di lucidatura, se non diversamente specificato dagli elaborati di progetto potrà essere eseguito con più passate di olio di lino crudo diluito al 95%, 85%, 70% con solvente tipo essenza di trementina fino ad impregnare il pavimento in profondità. Quando l’olio sarà bene assorbito si potrà passare allo strato di protezione mediante trattamento con cera naturale o sintetica mediante stracci di juta.

Il pastellone avrà in comune con il terrazzo solo il sottofondo, la sottile coperta dello spessore di circa 1-2 cm sarà costituita da un impasto composto da 1 parte di grassello di calce, 2,5 parti di polvere grossa di coccio, 0,5 parti di pietra (rapporto legante-inerte 1:3) che dovrà essere adeguatamente battuto e stagionato. La stesura finale, eseguita con spatola e lavorata con cazzuolino, sarà costituita da una pasta composta da calce e coccio pesto vagliato e lavato (al fine di eliminare la polvere impalpabile e la pezzatura troppo grossa) in rapporto di 1:1, per le prime due mani e da polvere di coccio pesto fine (granulometria 0-1,2 mm) e terre coloranti (rosso cinabro, terra vermiglia, terra di Siena, terre d’ombra ecc.) per la terza ed ultima mano. Il trattamento finale prevedrà la levigatura con carta abrasiva a grana fine e la lucidatura ad olio di lino eseguita con stracci di juta.

Specifiche: in entrambi i casi sarà sconsigliato l’uso di levigatrice meccanica in quanto questa, oltre a far perdere la compattezza e il naturale colore al terrazzo o al pastellone, sovente danneggia irrimediabilmente il vecchio legante che sotto l’azione della macchina si debilita e si sgretola; pertanto l’uso di macchinari per le operazioni di arrotatura, levigatura e lucidatura saranno ammessi solo dietro specifiche indicazioni di progetto e comunque consigliate solo nei casi di rifacimenti ex novo di tutta la superficie pavimentata.

Il battuto di terrazzo potrà anche essere costituito da un sottofondo composto da un impasto quasi asciutto di cemento e rottami vagliati di cotto (rapporto legante-inerte 1:4), talvolta gli aggregati sono composti da argilla espansa o vermiculite al fine di ottenere un cls leggero in ragione di 200 kg di cemento per metro cubo di impasto. Il coprifondo (coperta), dello spessore di 2-4 cm, sarà composto di polvere grossa di mattone e cemento, in ragione di 300 kg per metro cubo di polvere, mentre la stabilitura (di almeno 1-1,5 cm di spessore) sarà eseguita con impasto secco di cemento e graniglia di marmo sottile in ragione volumetrica di due parti di graniglia e tre parti di cemento, con l’eventuale aggiunta di terre colorate. Seguiranno le operazioni di semina della graniglia (con granulometria richiesta dagli elaborati di progetto) e la bagnatura al fine di ottenere una malta plastica che consenta, con l’aiuto del rullo, la penetrazione e l’inglobamento delle scaglie lapidee. La rullatura e la battitura verranno seguite contemporaneamente alla bagnatura con lo scopo di amalgamare il granulato nella malta cementizia e di livellare il piano finito. La levigatura finale sarà eseguita a macchina impiegando abrasivi progressivamente a grana grossa, medi, fini e finissimi.

Battuti di graniglia

Previa esecuzione delle operazioni preliminari si procederà a stendere sul piano di posa (costituito da un massetto a base di calce idraulica e sabbione, rapporto legante-inerte 1:4) uno strato di conglomerato di calce idraulica naturale NHL 5 avente lo spessore di circa 3 cm (o quanto sarà necessario al fine di arrivare ad un sottolivello del piano finito di circa 2,5-3 cm) successivamente costipato mediante battitura con mazzaranghe. Sul conglomerato ancora umido, dovrà essere disteso uno strato di malta grassa di calce idraulica naturale NHL 5 o cemento bianco con graniglia di marmo di granulometria e tipo selezionata come da progetto (in ogni caso dovrà corrispondere al pavimento originale ed essere priva di impurità) per uno spessore di circa 2 cm ed un ulteriore strato di cemento bianco misto a micrograniglia selezionata, lavata e depolverizzata, polvere di marmo, dello spessore di 5 mm, lisciato e mantenuto umido per i primi 7 giorni. Il trattamento finale prevedrà arrotatura, levigatura e lucidatura a piombo.

Integrazione di porzioni murarie

L’operazione di integrazione di porzioni di murature potrà rendersi necessaria in situazioni dove l’apparecchio murario

risulti particolarmente degradato o lacunoso di elementi componenti tanto da rendere la struttura muraria a rischio di conservazione. Le integrazioni potranno riguardare murature o strutture murarie incomplete, interrotte o da consolidare (in questo caso si parla di operazione di “scuci e cuci”), che in ogni caso potranno problemi di connessione con le porzioni preesistenti.

In linea di massima la procedura si identificherà come un vero e proprio intervento costruttivo che, confrontandosi con il manufatto preesistente dovrà valutare di volta in volta le relazioni tra le parti ovvero, la messa in opera di elementi analoghi o meno per forma, dimensione, tecnica di lavorazione e posa in opera rispetto a quelli “originali” (o meglio preesistenti). Tutto questo non dipenderà esclusivamente da ragioni di tipo tecnico-costruttivo ma piuttosto, da precisi intenti progettuali primo dei quali il rispetto o meno verso l'autenticità, la riconoscibilità e la distinguibilità dell'intervento ex novo.

I fattori che potranno indirizzare le scelte di progetto saranno principalmente i materiali, le forme, le dimensioni e le lavorazioni degli elementi scelti per l'integrazione, i tipi di apparecchiatura e le tipologie di posa in opera; le casistiche possibili saranno svariate, le più ricorrenti possono essere individuate in:

- integrazione con elementi di materiale, forma, dimensione, tipo di lavorazione uguale a quelli dell'apparecchio preesistente e con lo stesso tipo di apparecchiatura (integrazione mimetica);
- integrazione con elementi di materiale, forma, dimensione, tipo di lavorazione uguale a quelli dell'apparecchio preesistente ma apparecchiati in modo differente rispetto a quelli dei tratti limitrofi;
- integrazione con elementi di materiale uguale a quelli dell'apparecchio preesistente ma con forma, dimensione, tipo di lavorazione differente rispetto a quelli dei tratti limitrofi e posti in opera con apparecchiature analoghe o differenti rispetto a quelle delle porzioni confinanti;
- integrazione con elementi di materiale, forma, dimensione uguali a quelli dell'apparecchio preesistente, ma diversi per il tipo di lavorazione e posti in opera con apparecchiature analoghe o differenti rispetto a quelle dei tratti limitrofi;
- integrazione con elementi di forma, dimensione, tipo di lavorazione uguale a quelli dell'apparecchio preesistente ma di materiale diverso (di norma più resistente o di colore differente) posti in opera con apparecchiature analoghe o differenti rispetto a quelle dei tratti limitrofi;
- integrazione eseguita con elementi di dimensione uguale a quelli dell'apparecchio preesistente ma di materiale diverso e di forma opposta a quella preesistente.

In linea generale la procedura operativa di integrazione dovrà seguire le fasi sotto elencate.

Operazioni preliminari

Accurato rilievo in scala adeguata (minimo 1:25) dello stato di fatto dell'apparecchio murario con tecnica e strumentazione indicata dalla D.L., se non diversamente specificato si eseguirà un rilievo fotogrammetrico, analitico o digitale esteso non soltanto, alla porzione della muratura da integrare ma a tutta la sezione oggetto di integrazione. Se non diversamente specificato dalla D.L. si procederà, inoltre, alla redazione di rilievo in scala 1:1 delle sole porzioni di murature da integrare. Le informazioni ricavate dalla suddetta analisi dovranno servire a definire la qualità, le forme e i modi di posa in opera dei nuovi elementi. Questi elaborati costituiranno la base per la “progettazione” dell'integrazione, sarà pertanto, utile elaborare delle simulazioni con diverse soluzioni progettuali al fine di verificare meglio le scelte operate.

Nel caso in cui le operazioni di rilievo manuale e/o strumentale non fossero sufficienti ad apprendere tutti i dati necessari (specialmente informazioni riguardanti le sezioni interne dell'organismo murario) potranno essere eseguiti eventuali accertamenti diagnostici (indagini endoscopiche, termografiche ecc.) specifici da scegliersi in accordo con la D.L.

Previa messa in sicurezza della struttura con idonee opere provvisorie, sarà possibile procedere alla rimozione degli elementi particolarmente sconnessi e/o decoesi. La rimozione dovrà avvenire per cantieri successivi di limitata entità dall'alto verso il basso così da non arrecare ulteriore stress all'organismo murario. Successivamente a questa fase di rimozione sarà necessario operare una pulitura generalizzata dei piani di appoggio e di connessione dei nuovi conci. La pulitura, se non diversamente specificato, avverrà mediante strumenti meccanici (quali ad es. spazzole, scopinetti eventuali piccoli aspiratori) o eventualmente blande puliture ad acqua facendo attenzione a non arrecare danno ai materiali preesistenti (per ulteriori specifiche inerenti le metodologie di pulitura si rimanda a quanto detto agli articoli

specifici).

Messa in opera dei nuovi elementi

La vera messa in opera degli elementi dovrà essere preceduta dalla “presentazione”, ovvero la sistemazione provvisoria degli elementi nuovi nella sede prevista, al fine di verificare l'accettabilità della loro forma e l'effettiva realizzabilità dell'intervento oppure dalla “presentazione” di un campione tipo di integrazione (ad es. nel caso di integrazione di apparecchio in opus reticulatum con un altrettanto opus reticulatum ma convesso e realizzato in malta). Per agevolare l'operazione di “presentazione” del primo caso si potrà far uso di zeppe o liste di legno per appoggiare provvisoriamente gli elementi nelle loro sede.

Nel caso di integrazioni murarie con nuovi elementi lapidei la messa in opera degli stessi avverrà previo preparazione dei letti con malta di calce preferibilmente simile per composizione a quella presente in situ, eventualmente additivata per migliorarne l'aderenza o diminuirne il ritiro. Dietro specifica indicazione della D.L. si provvederà all'inserimento di eventuali perni (ad es. barre filettate) o zanche in acciaio inox al fine di migliorare la connessione tra i nuovi elementi.

Dopo la messa in opera degli elementi di integrazione, nel caso di un paramento a faccia vista, si dovrà eseguire la finitura e la stillatura dei giunti soprattutto in prossimità dei bordi d'unione tra il vecchio e il nuovo al fine di evitare, proprio, in questi punti delicati, discontinuità strutturali.

Rincocciature di murature

La rincocciatura è un'operazione che interessa la ricostruzione di mancanze o lacune murarie (generate ad esempio da crolli o distruzioni), nella massa e nel volume, tramite l'inserimento di nuovi materiali compatibili con quelli presenti allo scopo di ripristinare la continuità della parete. Potrà limitarsi al paramento esterno od interessare la muratura, per tutto il suo spessore; questo ultimo caso si differenzia dall'integrazione muraria poiché coinvolge porzioni limitate di muratura e, dallo scuci e cuci perché non prevede la rimozione delle parti di muratura degradate. L'operazione di rincocciatura si renderà necessaria, inoltre, per evitare il progredire e/o l'insorgenza dei fenomeni di degrado (infiltrazioni d'acque meteoriche, di radici infestanti ecc.) che potranno attecchire all'interno della lacuna. Il compito strutturale dell'intervento potrà essere più o meno incisivo secondo i singoli casi; se la rincocciatura dovrà assolvere un ruolo di sostegno i materiali utilizzati dovranno avere delle caratteristiche di resistenza meccanica a compressione tale da garantire la stabilità della struttura (sarà opportuno a tale riguardo ricorrere a materiali compatibili e similari, per natura e dimensioni, a quelli originali), se invece si tratterà di colmare un vuoto si potranno utilizzare materiali come: frammenti di mattone, scaglie di pietra ecc. Se richiesto dalle specifiche di progetto, nei casi di strutture a rischio di crollo, prima di procedere con l'intervento, si dovranno mettere in opera dei sostegni provvisionali circoscritti alla porzione che dovrà essere ripristinata; dalla cavità dovranno essere rimosse tutte le parti incoerenti o eccessivamente degradate tramite l'utilizzo di mezzi manuali (martelli o punte) avendo cura di non sollecitare troppo la struttura evitando di provocare ulteriori danni.

All'interno della lacuna, se indicato dagli elaborati di progetto, potranno essere realizzate delle forature per l'inserimento di perni e connettori necessari per facilitare e, allo stesso tempo, garantire l'efficace ancoraggio dei nuovi elementi (per maggiori delucidazioni sulla tipologia dei perni si rimanda agli articoli inerenti: stuccatura elementi in laterizio e fissaggio e riadesione di elementi sconnessi e distaccati). La cavità dovrà poi essere pulita ricorrendo a mezzi manuali come spazzole, raschietti o aspiratori in modo da rimuovere i detriti polverulenti e grossolani (nel caso sia necessario ricorrere ad un tipo di pulitura che preveda l'uso di acqua l'intervento dovrà attenersi alle indicazioni specificate presenti negli articoli inerenti le puliture a base di acqua). La posa in opera dei nuovi materiali dipenderà dal tipo di rincocciatura che s'intenderà realizzare (se limitata al paramento esterno oppure estesa in profondità) e, dalla relativa tecnica utilizzata; in ogni modo sarà sempre buona norma ricorrere a materiali affini agli originali in modo da evitare l'insorgenza d'incompatibilità fisico-chimiche. La malta di connessione dovrà essere simile a quella presente sul paramento murario per rapporto legante-inerte e granulometria dell'inerte; se non diversamente specificato da progetto, si potrà ricorrere all'uso di una malta di calce (rapporto legante-inerte 1:3) così composta: 2 parti di calce aerea, 1 parte di calce idraulica, 9 parti di inerte (4 parti di coccio pesto, 5 parti di sabbia vagliata). Dopo la messa in opera del materiale di risarcitura, nel caso di un paramento a faccia vista, si dovrà eseguire la finitura e la stillatura dei giunti soprattutto in prossimità dei bordi d'unione tra il vecchio e il nuovo al fine di evitare, proprio, in questi punti delicati, discontinuità strutturali.

Se specificatamente indicato dagli elaborati di progetto l'intervento di rincocciatura, potrà essere denunciato realizzando la nuova porzione di muratura in leggero sottosquadro o sopraquadro, tenendo presente però che la non

complanarietà delle due superfici, costituirà una zona facile da degradarsi.

Tassellatura

L'intervento di tassellatura, ha lo scopo di integrare mancanze generate da diversi fenomeni (rimozioni eseguite a causa di degrado avanzato, distacchi generati da azioni meccaniche ecc.) utilizzando materiali compatibili (meglio se di recupero) similari per consistenza e colore al supporto. L'operazione riguarderà in particolare, il ripristino di porzioni di paramenti decorativi quali: modanature, cornici, riquadrature di porte e finestre, fasce marcapiano ecc.. Il tassello posto in opera dovrà riprodurre con esattezza la parte asportata o mancante; a sbazzatura avvenuta, previa pulitura della cavità, dovrà essere inserito ed adattato in modo da garantire la continuità superficiale tra la parte nuova e quella vecchia. L'adesione di tasselli di piccole dimensioni potrà essere realizzata, oltre che con l'ausilio di resine epossidiche, con una malta di calce idraulica naturale NHL 5 additivata con emulsioni acriliche (per migliorare l'adesività) caricata con carbonato di calcio od altro aggregato di granulometria fine (ad es. cocchio pesto, pozzolana ecc.). Nei casi, invece, in cui l'intervento presenti delle dimensioni considerevoli e il tassello risulti particolarmente aggettante si potrà ricorrere all'uso di sostegni interni come perni in acciaio inossidabile o zincato (f variabile da 4 a 10 mm) Fe B 44 K ad aderenza migliorata o barrette filettate in acciaio inossidabile AISI 316L (in caso di elementi non sottoposti a particolari sollecitazioni meccaniche si potrà ricorrere a barre in vetroresina), saldati con l'ausilio di resine epossidiche bicomponenti ed esenti da solventi; l'impasto, steso con l'ausilio di piccole spatole, dovrà presentare un grado di tixotropicità o fluidità idoneo alla dimensione e caratteristiche degli elementi da far riaderire (per maggiori dettagli si rimanda all'articolo sul fissaggio ed adesione degli elementi sconnessi e distaccati). Per tassellature in ambienti interni si potranno utilizzare, oltre alle resine epossidiche, anche le resine poliestere. I fori d'inserimento dei perni, eseguiti con trapano a sola rotazione, potranno essere, secondo i casi specifici, passanti o ciechi; le fessure in corrispondenza dell'unione del tassello andranno stuccate con polvere dello stesso materiale, legato con resine sintetiche (acriliche o elastomeri fluorurati) o calce naturale.

Articolo XV.I-10 INTEGRAZIONI, STUCCATURE MATERIALI LIGNEI

La procedura prevedrà il riempimento di fori, fessure ed altre soluzioni di continuità d'elementi lignei appartenenti sia ad unità strutturali (travi, arcarecci, travicelli ecc.) sia a serramenti o elementi secondari (portoni, finestre, scalini ecc.) con stucco, steso a spatola, composto con impasti diversi.

Prima eventuali operazioni preliminari di pulitura da eseguire secondo le prescrizioni di progetto (svernicatura con aria calda, pulitura manuale ecc.) la procedura prevedrà la spolveratura, con un pennello morbido, della fessura e il successivo trattamento con tampone imbevuto d'alcool denaturato al fine di eliminare velocemente l'umidità così da favorire l'adesione dell'impasto prescelto. Passato il tempo necessario (di norma fino ad esaurimento dell'odore di alcool) affinché il supporto sia asciutto si passerà a riempire il vuoto con lo stucco prescelto. Questa operazione potrà avvenire con l'ausilio di piccole spatole o bacchette (od altri strumenti ritenuti idonei) premendo bene e passando più volte in tutte le direzioni, in modo da avere la certezza di una perfetta otturazione del foro. Generalmente lo stucco tenderà, se pur in minima parte, a ritirarsi durante l'essiccazione, pertanto si rivelerà utile applicare una quantità sovrabbondante o, più correttamente, ripetere l'operazione dopo l'essiccazione della parte più profonda. In seguito ad un'essiccazione adeguata dello strato superficiale di stucco, comunque entro le 12 ore successive, si potrà procedere alla carteggiatura manuale con grana media (120-180) al fine di eliminare l'eccesso di prodotto. Per agevolare la completa essiccazione dell'impasto si potrà trattare la superficie d'intervento con tampone imbevuto d'alcool denaturato. L'operazione di levigatura finale potrà essere facilitata regolando la percentuale del legante degli impasti in modo da avere uno stucco resistente ma allo stesso tempo carteggiabile. Nel caso d'interventi rivolti alla "ricostruzione" di spigoli o porzioni vive, sarà vantaggioso mettere in opera uno stucco più denso con l'aggiunta di colla di coniglio.

Le ricette per confezionare stucchi sono svariate in ragione al tipo di legno, e alla fessurazione da riempire, in linea generale se non diversamente specificato negli elaborati di progetto si potrà utilizzare un impasto composto da un legante inorganico da scegliere tra gesso, colla animale (ad es. di coniglio), cera d'api o da un legante organico (polimero sintetico come ad es. le resine acriliche) e da un inerte (con funzione di antiritiro e di colorante) costituito da polvere di legno o microfibre. All'interno di questo impasto potranno essere inseriti, in percentuali non superiori a 5%, eventuali pigmenti al fine di avvicinare la tonalità cromatica originale. In alternativa a questo impasto si potrà utilizzare uno stucco a base di gommalacca e cera d'api vergine; dovranno essere fuse delle scaglie di gommalacca regolandone

la densità con la cera (un eccesso di gomma lacca potrà causare un effetto perlato sulla superficie trattata) al fine di formare delle bacchette sottili e abbastanza consistenti, che dovranno essere scaldate e fatte colare all'interno della fessura aiutandosi con piccole spatole prescaldate.

Nel caso di stuccature d'elementi strutturali, si potranno utilizzare leganti a base di polimeri sintetici (le resine più utilizzate sono quelle epossidiche o poliuretatiche in ragione al tipo di stuccatura da eseguire) opportunamente caricati con polvere di segatura o fillers allo scopo di migliorare la resistenza a compressione e ridurre il volume di resina impiegato così da contenere lo sviluppo di calore al momento della reazione esotermica. L'impasto dovrà avere una consistenza tissotropica e sarà applicato per, eventuali, strati successivi con spatola (tempo di presa a 23°C ca. 6-8 h, tempo d'indurimento completo ca. 5-7 giorni). Le resine utilizzate dovranno essere compatibili con il legno, pertanto dovranno presentare un'elasticità tale da sostenere variazioni dimensionali imposte dagli sbalzi termici e modulo elastico simile a quello del legno (ca. 3000 N/mm²).

Nel caso in cui le dimensioni delle lacune saranno tali da non rendere conveniente operare della stuccatura si dovrà intervenire attraverso la procedura della tassellature.

Articolo XV.I-11 CONSOLIDAMENTO

Premessa metodologica

Gli interventi di consolidamento operati sui "materiali lapidei" devono essere mossi dalla volontà di ristabilire una continuità, alterata a causa dei diversi fenomeni di degrado, tra la parte esterna del materiale e quella più interna in modo da poter garantire una coesione materica capace di eliminare le differenze fisico-meccaniche che si sono generate tra i vari strati. Le operazioni di consolidamento devono, infatti, assicurare l'adesione del materiale danneggiato a quello sano in modo da ristabilire un equilibrio strutturale capace di assicurare un comportamento solidale nei confronti delle diverse sollecitazioni e, allo stesso tempo, permettere di fronteggiare le condizioni al contorno; il fine è quello di ripristinare la resistenza meccanica originale del materiale sano, evitando, per questo, interventi eccessivi che potrebbero alterare la costituzione intrinseca della struttura con effetti, a lungo termine, difficilmente prevedibili.

L'intervento di consolidamento di un apparecchio murario risulta particolarmente complesso poiché, la sua reale efficacia è relazionata alla conoscenza di diversi fattori tra i quali: la natura dei materiali, i cambiamenti riconducibili al naturale invecchiamento della struttura, le diverse patologie di degrado compresenti, lo stato conservativo e le sollecitazioni in atto. Definito il quadro conoscitivo della struttura è importante stabilire se è realmente possibile eliminare le cause che hanno provocato le patologie degeneranti; contrariamente l'intervento di consolidamento non potrà essere considerato risolutivo e duraturo nel tempo. L'analisi puntuale della struttura deve servire al fine di evitare operazioni generalizzate a tutta la superficie; alle diverse problematiche riscontrate deve corrispondere un intervento specifico opportunamente testato, prima della messa in opera, su appositi provini campioni in situ al fine di comprovarne la reale efficacia e, allo stesso tempo, rilevare l'eventuale insorgenza di effetti collaterali.

L'operazione di consolidamento dei materiali lapidei si concretizza impregnando il materiale in profondità, al fine di evitare la formazione di uno strato superficiale resistente sovrapposto ad uno degradato, con sostanze di varia natura (organiche e/o inorganiche) applicate utilizzando diversi strumenti a seconda dei casi specifici (pennelli, spatole, impacchi, siringhe ecc.); la riuscita dell'intervento dipende sia dalla sostanza utilizzata sia dalla sua corretta modalità di applicazione. È opportuno ricordare che la sostanza consolidante deve essere compatibile con la natura del materiale per modulo di elasticità e di dilatazione termica così da non creare traumi interni alla struttura, inoltre deve essere in grado di ostacolare l'aggressione degli agenti patogeni. Il materiale introdotto non deve saturare completamente i pori così da non alterare i valori di permeabilità al vapore propri del materiale.

È buona norma inserire all'interno dei programmi di manutenzione, postumi all'intervento di conservazione, dei controlli periodici mirati alla verifica dell'effettiva validità delle operazioni di consolidamento in modo da poter realizzare il monitoraggio nel tempo e testarne il comportamento.

Articolo XV.I-12 OPERAZIONI DI CONSOLIDAMENTO DI MATERIALI LAPIDEI

Con il termine "materiale lapideo" dovranno sempre essere intesi (in accordo alle raccomandazioni NorMaL) oltre che i

marmi e le pietre propriamente detti, anche gli stucchi, le malte, gli intonaci (affrescati, dipinti a secco, graffiti) ed i prodotti ceramici come laterizi e cotti.

Generalità

Le procedure di consolidamento risultano essere sempre operazioni particolarmente delicate, e come tali necessitano di un'attenta analisi dello stato di fatto sia dal punto di vista della conservazione dei materiali sia del quadro fessurativo così da poter comprendere a fondo e nello specifico la natura del supporto e le cause innescanti le patologie di degrado; in riferimento a queste analisi si effettuerà la scelta dei prodotti e delle metodologie di intervento più idonee; ogni operazione di consolidamento dovrà essere puntuale, mai generalizzata; sarà fatto divieto di effettuare qualsiasi procedura di consolidamento o, più in generale, utilizzare prodotti, anche se prescritti negli elaborati di progetto, senza la preventiva esecuzione di campionature pre-intervento eseguite sotto il controllo della D.L.; ogni campione dovrà, necessariamente, essere catalogato ed etichettato; su tale etichetta dovranno essere riportati la data di esecuzione, il tipo di prodotto e/o le percentuali dell'impasto utilizzato, gli eventuali solventi e di conseguenza il tipo di diluizione (se si tratterà di emulsioni ovvero miscela di due liquidi rapporto volume/volume) o di concentrazione (se si tratta di soluzioni cioè scioglimento di un solido in un liquido rapporto peso/volume) utilizzati, le modalità ed i tempi di applicazione.

Ad operazione eseguita dovrà, sempre, essere verificata l'efficacia, tramite prove e successive analisi, anche con controlli periodici cadenzati nel tempo (operazioni che potranno essere inserite nei programmi di manutenzione periodica post-intervento). I consolidamenti che si potranno realizzare sono diversi:

consolidamento coesivo il prodotto consolidante verrà applicato localmente o in modo generalizzato sulla superficie del materiale (consolidamento corticale) per ristabilire la coesione di frazioni degradate con gli strati sani sottostanti: l'obiettivo che si porrà sarà di ristabilire con un nuovo prodotto il legante degradato o scomparso. Le sostanze consolidanti potranno essere leganti dello stesso tipo di quelli contenuti nel materiale (consolidanti inorganici o a base di silicio), oppure sostanze sintetiche (consolidanti organici) estranee alla composizione originaria del materiale ma comunque in grado di migliorarne le caratteristiche fisiche; di norma si realizzerà con impregnazione fino al rifiuto;

consolidamento adesivo con questo termine s'intenderà un'operazione di "rincollaggio" di rivestimenti distaccati dal loro supporto originale come, ad esempio, un frammento di pietra od uno strato di intonaco per i quali si renderà necessario ristabilire la continuità fra supporto e rivestimento. Questo tipo di consolidamento, avverrà tramite iniezioni di malte fluide o resine acriliche in emulsione ovvero, con ponti di pasta adesiva a base di calce idraulica o resina epossidica. Sarà obbligatorio verificare, anche sommariamente, il volume del vuoto da riempire al fine di scegliere la giusta "miscela" da iniettare. Cavità piuttosto ampie dovranno essere riempite con malte dense e corpose; al contrario, modeste cavità necessiteranno di betoncini più fluidi con inerti piuttosto fini.

Fissaggio e riadesione di elementi sconnessi e distaccati (mediante perni)

La procedura ha come obiettivo quello di far riaderire parti in pietra staccate o in fase di stacco mediante idonei adesivi sia a base di leganti aerei ed idraulici (calci) sia leganti polimerici (soprattutto resine epossidiche). Si ricorrerà a questa procedura allorché si dovranno incollare, o meglio riaderire, piccole scaglie di materiale, porzioni più consistenti, riempire dei vuoti o tasche associate a un distacco di strati paralleli alla superficie esterna della pietra (dovuti ad es. a forti variazioni termiche). La procedura applicativa varierà in ragione dello specifico materiale di cui sarà costituito l'elemento da incollare, dei tipi di frattura che questo presenterà e che occorrerà ridurre e dei vuoti che sarà necessario colmare affinché l'operazione risulti efficace.

Nel caso di interventi su manufatti e superfici particolarmente fragili e degradate e su frammenti molto piccoli, l'adesivo dovrà presentare una densità e un modulo elastico il più possibile simile a quello del o dei materiali da incollare in modo tale che la sua presenza non crei tensioni tra le parti; per la riadesione di pellicole pittoriche, se non diversamente specificato dagli elaborati di progetto, sarà opportuno utilizzare una emulsione acrilica al 2-3% diluita in alcool incolore stesa a pennello a setola morbida.

Allorché si dovranno riaderire dei frammenti o porzioni più consistenti, sarà preferibile inserire adeguati sistemi di supporto costituiti da perni in acciaio inossidabile AISI 316L (minimo f 4 mm), in titanio o, se l'incollaggio interesserà parti non sottoposte a particolari sollecitazioni meccaniche, barre in vetroresina. La procedura operativa seguirà quella

descritta all'articolo sulle stuccature d'elementi lapidei.

In alternativa alla malta di calce idraulica, per il fissaggio e la riadesione di parti più consistenti si potranno utilizzare modeste porzioni di resina epossidica (bicomponente ed esente da solventi) in pasta stesa con l'ausilio di piccole spatole ed eventualmente, se indicato dagli elaborati di progetto, caricate con aggregati tipo carbonato di calcio o sabbie silicee o di quarzo al fine di conferire maggiore consistenza alla pasta e consentire il raggiungimento degli spessori previsti. I rinforzanti da impiegare per la formazione di betoncini di resina dovranno avere un tasso d'umidità in peso non superiore allo 0,09% ed un contenuto nullo d'impurità o di sostanze inquinanti; salvo diverse prescrizioni di progetto, le miscele secche di sabbie silicee o di quarzo dovranno essere costituite da granuli puri del diametro di circa 0,10-0,30 mm per un 25%, di 0,50-1,00 mm per un 30% e di 1,00-2,00 mm per il restante 45%.

In ogni caso si ricorrerà ad un impasto d'adequata tissotropicità o fluidità in relazione alla dimensione e caratteristiche degli elementi da far riaderire. Durante la fase di indurimento dell'adesivo sarà necessario predisporre dei dispositivi di presidio temporaneo costituiti, a seconda delle dimensioni del frammento, da carta giapponese, nastro di carta, morsetti di legno ecc. facendo attenzione a non danneggiare in alcun modo il manufatto.

Al fine di coprire gli eventuali ponti di resina epossidica, stesi per il consolidamento, si potrà utilizzare un betoncino elastico del colore simile al supporto originario, ottenuto dall'impasto fra polvere della stessa pietra e da un legante copolimero vinildene fluoro-esafluoropropene al 10% in acetone. La preparazione dell'impasto, se non diversamente specificato dagli elaborati di progetto, avverrà amalgamando una parte in peso di prodotto con 0,75 parti d'inerte della stessa granulometria e colore dell'originale (in alternativa si potrà utilizzare sabbia silicea con granulometria tra 0,10-1,5 mm e aiutare il colore con pigmenti in polvere) mescolando bene fino ad ottenere una consistenza simile ad una malta. Sarà consigliabile non preparare grandi quantità di stucco al fine di evitare la presa prima della completa messa in opera. Il prodotto sarà completamente reversibile tramite acetone.

Consolidamento dello strato corticale mediante impregnazione con consolidanti organici

La procedura di impregnazione può essere eseguita su manufatti in pietra, intonaco, laterizio e legno allorché si renda necessario garantire il consolidamento non solo corticale ma anche in profondità. Questa procedura si basa sul principio fisico della capillarità, ovvero sulla capacità dei fluidi in genere (i liquidi in particolare), di riuscire a penetrare naturalmente per adesione dentro lo spazio tra due superfici molto vicine di una cavità. Grazie all'impiego di sostanze organiche, che penetreranno all'interno del manufatto, si potranno ristabilire o migliorare sia le proprietà fisiche (riduzione della porosità e aumento della coesione) sia meccaniche (incremento della resistenza a compressione) dei materiali trattati. Il consolidante entrerà all'interno del manufatto, in una prima fase, per capillarità e solo in un secondo tempo si distribuirà per diffusione; al fine di permettere questa seconda fase (sovente sviluppata molto lentamente) è opportuno che il prodotto scelto non polimerizzi troppo velocemente così da poter riuscire a diffondersi in maniera uniforme nel manufatto. I parametri da valutare prima di iniziare la procedura sono:

- viscosità del fluido consolidante;
- diametro dei pori e dei capillari e loro distribuzione all'interno dell'elemento da trattare;
- bagnabilità del materiale.

La procedura d'intervento varierà in ragione al consolidante indicato dagli elaborati di progetto (silicato di etile, resine acriliche in dispersione o in soluzione, resine acril silconiche ecc.) in ogni caso saranno necessarie alcune operazioni preliminari comuni a tutti i trattamenti. Prima di iniziare il trattamento sarà opportuno eseguire delle campionature al fine di valutare la quantità di consolidante (percentuale di diluizione e scelta del solvente) la riuscita della procedura e la reale penetrazione di impregnazione; inoltre dovranno essere predisposte opportune protezioni sulle superfici limitrofe a quelle da consolidare in modo da evitare che queste vengano a contatto con il prodotto consolidante. La quantità di prodotto da applicare per metro quadrato di superficie sarà in stretta dipendenza dai seguenti parametri del supporto: natura e capacità assorbente, grado di porosità, profondità di imbibizione se trattasi di pietre, grado di decoesione causata da patologie.

Qualsiasi trattamento consolidante prescelto dovrà essere applicato su superficie perfettamente asciutta, pulita e sgrassata (in modo da evitare che depositi superficiali impediscano la penetrazione) così come, in presenza di scaglie in fase di distacco o superfici particolarmente decoese, sarà indispensabile effettuare un preconsolidamento al fine di evitare che l'eventuale passaggio ripetuto del pennello possa rimuovere tali frammenti.

La procedura di consolidamento per impregnazione dovrà essere ripetuta per più volte (in genere non più di 5 passaggi) fino ad ottenere la saturazione dell'elemento (fino "a rifiuto") in ragione sia del fluido prescelto sia, soprattutto, dalla porosità del materiale oggetto di intervento. La scarsa penetrabilità dei materiali poco porosi dovrà essere ovviata con passaggi alternati di soluzione diluita e nebulizzazione di solvente puro (in tal modo si faciliterà l'ingresso della soluzione consolidante e, nello stesso tempo, si ridurrà al minimo l'effetto bagnato) oppure ricorrendo all'impiego di soluzioni particolarmente diluite, aumentando gradualmente la concentrazione nelle ultime mani. La procedura dovrà, comunque, essere operata per zone limitate e non simultaneamente su tutta la superficie al fine di agevolare la fuoriuscita dell'aria dall'interno dei fori e delle discontinuità presenti nel manufatto così da migliorare la penetrazione e la distribuzione interna del consolidante.

Tra i materiali consolidanti utilizzabili con questa tecnica il silicato di etile (si veda l'articolo specifico), le resine acriliche (in emulsione o in soluzione), le resine acrilico-siliconiche, le emulsioni acquose di silicato di potassio e i silossani oligomericici in solventi organici sono i prodotti più versatili e di conseguenza più comunemente utilizzabili.

Tra le resine acriliche da utilizzare in soluzione, se non diversamente specificato da indicazioni di progetto, si può ricorrere ad una resina acrilica solida a base di Etil-metacrilato/metil-acrilato fornita in scaglie diluibile in vari solventi organici tra i quali i più usati sono diluente nitro, acetone, clorotene; questa resina grazie all'eccellente flessibilità, trasparenza, ottima resistenza all'acqua, agli acidi, agli alcali, agli oli minerali, vegetali e grezzi, alle emanazioni dei prodotti chimici ed al fuoco può essere impiegata per il consolidamento di manufatti in pietra, intonaco, legno, ceramica ecc. In linea generale la preparazione della soluzione dovrà seguire i seguenti passaggi: unire per ogni litro di solvente scelto dalla D.L. a seconda del tipo di intervento, da 20 fino a 300 g di resina solida, in un contenitore resistente ai solventi. Il solvente dovrà essere messo per primo nel recipiente di diluizione e mentre verrà tenuto in agitazione, si inserirà gradualmente la resina fino a perfetta soluzione. Sarà consigliabile tenere in agitazione la miscela ed operare ad una temperatura di oltre 15°C così da evitare che i tempi di dissoluzione siano troppo lunghi. Dovranno, inoltre, essere evitate le soluzioni superiori al 30% perché troppo vischiose. Se richiesta dagli elaborati di progetto potranno essere aggiunti nella soluzione quali agenti opacizzanti: cera microcristallina (fino al 47% del solido totale) o silice micronizzata (fino al 18% del solido totale).

Consolidamento mediante impregnazione a pennello, tampone o rullo

Di norma la tecnica più usuale per eseguire il consolidamento per impregnazione; si servirà di pennelli a setola morbida di medie dimensioni, rulli, o tamponi (in questo caso gli stracci o i tamponi saturi di prodotto dovranno essere mantenuti in contatto prolungato al fine di assicurare l'assorbimento nella superficie). L'applicazione dovrà procedere dall'alto verso il basso per settori omogenei con uso di addetti in numero appropriato alla natura e alla tipologia del manufatto; tra una mano e l'altra il prodotto non dovrà essere lasciato asciugare. Sarà opportuno che gli attrezzi (pennelli, rulli o tamponi) siano sempre ben puliti (sarà, pertanto, consigliabile lavarli spesso) e il consolidante non sia "contaminato" d'eventuali residui rimasti sul pennello o rullo da trattamenti operati su aree limitrofe. Nel caso di consolidamenti di superfici lapidee particolarmente disgregate ed esfoliate (specialmente su pietre arenarie come ad es. pietra serena, pietra forte ecc.) o pellicole pittoriche in fase di distacco l'impregnazione risulterà più efficace se eseguita "attraverso" una velatura provvisoria della zona da trattare utilizzando fogli di carta giapponese, precedentemente fissata con resina acrilica in soluzione (ad es. al 10-20% p/v, in solvente volatile come acetone o diluente nitro).

Consolidamento mediante impregnazione a spruzzo

Questa tecnica di norma verrà eseguita con l'utilizzo di specifiche apparecchiature in grado di nebulizzare il liquido messo in pressione da una pompa oleo-pneumatica (massimo 0,5 bar) o più semplicemente a mano; questo trattamento potrà essere migliorato realizzando intorno alla parte da trattare uno spazio chiuso mediante fogli di polietilene resistente ai solventi e continuando la nebulizzazione anche per giorni. La sola applicazione a spruzzo sarà sufficiente se il materiale risulterà essere poco poroso ed il degrado interesserà uno spessore di pochi millimetri (degrado corticale); nel caso di interventi su lapidei porosi, dove si renderà necessaria una penetrazione maggiore, sarà preferibile utilizzare pennelli o applicazioni per percolazione (per maggiori dettagli si rimanda agli articoli specifici). In zone particolarmente degradate o, su pellicole pittoriche in fase di distacco sarà necessario dopo un primo trattamento a spruzzo applicare (mediante emulsione acquosa di alcool polivinilico, o resina acrilica in soluzione al 20% in diluente nitro) dei fogli di carta giapponese: a superficie asciutta si applicherà una nuova mano di consolidamento a pennello

morbido. Dopo che il solvente sarà totalmente evaporato si rimuoveranno i fogli mediante tampone inumidito con acqua.

L'interfaccia da trattare dovrà essere pulita e ben asciutta al fine di assicurare la mancanza di reazioni secondarie e buona penetrazione del prodotto. La nebulizzazione consolidante (f area coperta dal getto 25-30 cm) sul manufatto dovrà essere ripetuta più volte (senza lasciare asciugare il prodotto fra una ripresa e l'altra) fino a completa saturazione del manufatto, distribuita uniformemente per aree omogenee partendo dalle parti più elevate per poi scendere a quelle più basse, contemporaneamente si dovrà aver cura di rimuovere, eventuali, sbavature od eccessi di consolidante mediante tampone imbevuto di solvente od acqua a seconda del prodotto utilizzato. Questo metodo risulterà idoneo solo in condizioni favorevoli di temperatura (+10°C +25°C) con prodotti (ad es. silicato di etile) in diluizione molto alta al fine di migliorare l'assorbimento. Per migliorare la penetrazione del consolidante dato a spruzzo si potrà ricorrere all'applicazione, da effettuarsi posteriormente al trattamento, di almeno tre mani di solvente puro.

Consolidamento mediante impregnazione a tasca o ad impacco

La procedura rientrerà in quelle "a contatto diretto" e si baserà sul principio della capillarità. Questo metodo verrà utilizzato per l'impregnazioni di particolari inerenti a decori, cornici, capitelli lavorati ecc. particolarmente degradati che presenteranno la necessità di essere tenuti a contatto, per un determinato periodo, con la sostanza consolidante. I fattori che regolano il processo, sono la tensione superficiale, la viscosità del prodotto e la bagnabilità del materiale da trattare. La procedura prevedrà la messa in opera, intorno alla zona da trattare, di una tasca: chiusa con particolari guarnizioni in poliuretano così da renderla stagna; nella parte inferiore verrà posizionata una piccola "gronda impermeabilizzata" allo scopo di recuperare il prodotto consolidante in eccesso. La zona da consolidare verrà ricoperta da strati di materiale bagnante (ad es. cotone idrofilo, carta giapponese ecc.) che verranno alimentati dall'alto molto lentamente dalla soluzione consolidante e coperti da teli di polietilene allo scopo di ridurre, l'eventuale troppo rapida, evaporazione del solvente. L'operazione di distribuzione dovrà essere interrotta quando la quantità di prodotto immesso dall'alto sarà uguale a quella del prodotto recuperato dal basso. Il distributore potrà essere costituito da un tubo o da un canaletto munito di tanti piccoli fori o da una serie di spruzzatori che creeranno il fronte di consolidante discendente. L'eccesso di prodotto sarà raccolto nella grondaia, e rimesso in circolo; per la buona riuscita di questo metodo sarà necessario assicurarsi che il materiale assorbente sia sempre perfettamente in contatto con la superficie interessata. Ad assorbimento avvenuto (in genere 8-10 ore) le tasche saranno rimosse e il manufatto dovrà essere ricoperto con cellofan al fine di isolarlo dall'atmosfera per almeno 10-12 giorni. Dal momento che aumentando la superficie da trattare aumenterà anche la quantità di consolidante e di conseguenza il peso, sarà opportuno, onde evitare costose operazioni di presidio, procedere per settori di dimensioni limitate, migliorando in questo modo il controllo della procedura.

Consolidamento mediante impregnazione a percolazione

Metodo "a contatto diretto" molto simile a quello a tasca ma più semplice: un distributore, collocato nella parte superiore della superficie da trattare, erogherà il prodotto per gravità impregnando la superficie da trattare per capillarità. La quantità del trattamento in uscita dall'impianto dovrà essere calibrata dalla valvola di Offman localizzata nella parte terminale del tubo di distribuzione (seguendo le indicazioni di progetto) in modo tale da assicurare un lento e continuo assorbimento evitando eccessi di formulato tali da coinvolgere aree non interessate. Anche in questo caso il distributore potrà essere costituito da un tubicino in plastica o da un canaletto forato munito, nella parte inferiore, di un pettine, tamponi di cotone o di una serie di pennellesse con funzione di distributore.

L'eccesso di prodotto sarà raccolto in una sorta di grondaia, e rimesso in circolo; a trattamento terminato dovranno essere eliminati gli eccessi di consolidante utilizzando un idoneo solvente o, nel caso in cui il progetto preveda l'utilizzo d'emulsioni acquose la superficie dovrà essere lavata con spugne assorbenti ed acqua deionizzata. Questa operazione si renderà sempre necessaria al fine di evitare la formazione di patine superficiali che potrebbero ridurre la permeabilità al vapore del manufatto e conferire, all'interfaccia un effetto perlante innaturale (effetto bagnato) e/o, il generarsi di locali sbiancamenti.

I tempi d'impregnazione varieranno secondo le dimensioni e il materiale del manufatto; al fine di accelerare tale processo si potrà ricorrere a trattare preventivamente il supporto con nebulizzazione di solvente puro (così che possa penetrare con facilità sfruttando la bassa viscosità) e, solo in seguito, applicare il fluido consolidante che, trovando una

via di accesso più agevole, potrà distribuirsi in modo più diffuso.

Consolidamento (riaggregazione) mediante silicato di etile

Un buon consolidante per laterizi decoesi o pietre arenarie e silicatiche, da applicare su superfici assolutamente asciutte, è il silicato di etile composto da esteri etilici dell'acido silicico: monocomponente fluido, incolore, a bassa viscosità, si applicherà in solvente organico (ad es. metil etil chetone), in percentuali (in peso) comprese fra 60% e 80%. Al fine di stabilire la quantità di prodotto da utilizzare si renderanno necessari piccoli test da eseguirsi su superfici campioni. Indicativamente per una soluzione contenente il 60% in peso di estere etilico dell'acido silicico su supporti in medio stato di conservazione si potranno effettuare i seguenti consumi al m²: intonaco da 0,3 a 0,5 l/m²; pietre porose e tufi da 0,5 a 2,5 l/m²; laterizi da 0,6 a 3,0 l/m²; pietre arenarie da 0,8 a 3,5 l/m².

Il silicato di etile precipitando a seguito di una reazione spontanea con l'umidità atmosferica, libererà, come sottoprodotto, alcool etilico che evaporerà con i solventi impiegati nella soluzione pertanto, l'uso di questo consolidante, presenterà il vantaggio di far sì che, nella pietra trattata, oltre all'acido silicico non rimangano altre sostanze che potrebbero in qualche forma (ad esempio efflorescenze) danneggiare l'aspetto e soprattutto le caratteristiche del materiale lapideo consolidato; la reazione si completerà nell'arco di 2 o 3 settimane in ragione delle condizioni atmosferiche, della porosità del materiale, della sua natura e struttura chimica ecc. Il trattamento potrà essere eseguito a pennello, a spruzzo mediante irroratori a bassa pressione (massimo 0,5 bar), per percolazione, a tampone mediante spugne (nel caso di manufatti modellati tipo le volute dei capitelli) o per immersione (esclusivamente per piccoli manufatti mobili) la superficie da trattare andrà completamente saturata "sino a rifiuto" evitando però eventuali accumuli di prodotto sulla superficie, nel caso in cui dopo il trattamento il supporto rimanesse bagnato o si presentassero raccolte in insenature si dovrà procedere a rimuovere l'eccedenza con l'ausilio di tamponi asciutti o inumiditi con acetone o diluente nitro. Solitamente sarà sufficiente un solo ciclo di applicazione, ma se sarà necessario e solo dietro specifica autorizzazione della D.L., sarà possibile ripetere il trattamento dopo due o tre settimane.

Questo tipo di consolidante si rivelerà molto resistente agli agenti atmosferici e alle sostanze inquinanti, non verrà alterato dai raggi ultravioletti, e presenterà il vantaggio di possedere un elevato potere legante (dovuto alla formazione di silice amorfa idrata) soprattutto nei confronti di materiali lapidei naturali contenenti silice anche in tracce, quali arenarie, i tufi, le trachiti, ma anche su altri materiali artificiali quali i mattoni in laterizio, le terracotte, gli intonaci, gli stucchi, risultati positivi potranno essere ottenuti anche su materiali calcarei (ad es. pietra leccese, pietra di Vicenza ecc.).

La natura chimica dei silicati sarà tale per cui potranno esercitare soltanto un'azione consolidante, ma non avranno alcun effetto protettivo nei riguardi dell'acqua, pertanto, al trattamento di superfici esterne con un silicato, generalmente, si dovrà fa seguire l'applicazione di una sostanza idrorepellente salvaguardando le caratteristiche di traspirabilità e di permeabilità al vapore acqueo dei materiali lapidei, garantendo la conservazione nel tempo, nel rispetto della loro fisicità (per maggiori dettagli sulle procedure di protezione si rimanda agli articoli specifici).

Avvertenze: si rileverà di fondamentale importanza non esporre le superfici da trattare all'irraggiamento del sole né procedere all'applicazione su superfici riscaldate dai raggi solari, sarà pertanto cura degli operatori proteggere le superfici mediante opportune tende parasole; l'impregnazione con silicato di etile sarà, inoltre, da evitare (se non diversamente specificato dagli elaborati di progetto) nel caso in cui il materiale da trattare non sia assorbente, in presenza di temperatura troppo alta (>25°C) o troppo bassa (< 10°C), con U.R. non > 70% o se il manufatto trattato risulti esposto a pioggia nelle quattro settimane successive al trattamento; pertanto in caso di intervento su superficie esterne, si renderà necessaria la messa in opera di appropriate barriere protettive.

Sigillatura materiali lapidei (mediante resine sintetiche)

La procedura prevedrà l'esecuzione di stuccature delle soluzioni di continuità mediante intasamento eseguito con iniezione, colatura o spatola in profondità di miscela adesiva costituita da polimeri sintetici acrilici in soluzione, o in emulsione, caricata con carbonato di calcio o polvere di pietra macinata (in alternativa si potranno utilizzare polveri di coccio pesto o cariche pozzolaniche). Le resine acriliche non potranno, causa la loro natura termoplastica, essere impiegate come adesivi strutturali, pertanto se si rendesse necessario effettuare una sigillatura con tale caratteristica sarà opportuno ricorrere ad un adesivo epossidico bicomponente (componente A = resina, componente B = indurente,

i più utilizzati sono indurenti che reagiscono a temperatura ambiente come gli amminici o ammidici il rapporto tra A e B sarà variabile da 1:1 a 1:4) esente da solventi, dietro specifica indicazione di progetto il composto potrà essere caricato con sabbia silicea (granulometria massima 0,3 mm), filler, quarzo. I rinforzanti da impiegare per la formazione di betoncini di resina dovranno avere un tasso d'umidità in peso non superiore allo 0,09% ed un contenuto nullo d'impurità o di sostanze inquinanti; salvo diverse prescrizioni di progetto, le miscele secche di sabbie silicee o di quarzo dovranno essere costituite da granuli puri del diametro di circa 0,10-0,30 mm per un 25%, di 0,50-1,00 mm per un 30% e di 1,00-2,00 mm per il restante 45%. Normalmente il composto di resina epossidica verrà preparato a piè d'opera e, a seconda del tipo di impasto (fluidico, colabile, tissotropico), in relazione alle necessità di progetto, potrà essere applicato a pennello con setole rigide, con spatole o con iniettori in ogni caso sotto scrupoloso controllo dal momento che presenta, generalmente, un limitato tempo pot-life. Nel caso in cui si prevedrà, invece, l'utilizzo di composti a base di resina acrilica, se non diversamente specificato dagli elaborati di progetto, si utilizzerà lattice acrilico (emulsione acrilica) aggiungendo al lattice non diluito una quantità adeguata di carbonato di calcio sino a rendere la malta estribile.

La procedura prevedrà, dopo le opportune operazioni preliminari di pulitura, eventuale preconsolidamento di parti particolarmente decoese o distaccate, la predisposizione di opportune protezioni (ad es. delimitazione con nastro di carta) sulle superfici limitrofe a quelle da consolidare (in modo da evitare che queste vengano a contatto con il prodotto consolidante) e l'esecuzione d'idonee campionature al fine di valutare la quantità e la tipologia del consolidante. Eseguite tutte queste operazioni si potrà procedere alla sigillatura in profondità delle soluzioni di discontinuità mediante l'utilizzo di siringhe (ovvero mediante iniezione sotto leggera pressione 0,1-0,5 atm, quando le fessure da riempire si presenteranno sottili o verticali, o mediante colata, quando le fessure saranno sufficientemente grandi ed orizzontali) o piccole spatole secondo le dimensioni delle fessurazioni da sigillare e le specifiche di progetto, in ogni caso la resina dovrà penetrare fino a rifiuto nel vuoto da colmare tra le facce e frammenti destinate a combaciare nella nuova unione. Durante la procedura sarà opportuno che siano controllate eventuali vie di fuga che potrebbero far percolare il materiale intromesso (specialmente nel caso di uso di resine epossidiche), in tal caso si renderà necessaria l'immediata rimozione con spugne o tamponi umidi se si utilizzeranno maltine a legante acrilico, con acqua e detergenti idonei (ovvero seguendo scrupolosamente le indicazioni del produttore della resina) se invece si utilizzeranno adesivi epossidici. Una volta che sarà verificato "l'intasamento" della fessurazione si potrà passare alla realizzazione di stuccature di superficie costituite da malte a base di leganti idraulici naturali a basso contenuto di sali, sabbie silicee vagliate e lavate (granulometria 0-1,2 mm), eventuali additivi polimerici, terre colorate o pietre macinate in ogni caso eseguite seguendo la procedura descritta all'articolo sulle stuccature di materiali lapidei.

In alternativa si potranno effettuare delle stuccature invisibili utilizzando idoneo stucco costituito da copolimeri fluorurati e polvere della stessa pietra utili anche a coprire micro lesioni o fori di trapani (per maggiori dettagli si rimanda a quanto detto all'articolo sul fissaggio e riadesione d'elementi sconnessi e distaccati).

Avvertenze: il rapporto di miscelazione tra resina ed indurente andrà accuratamente rispettato, gli errori di dosaggio tollerabili non dovranno essere superiori al $\pm 5\%$. La miscelazione dei componenti andrà eseguita preferibilmente con miscelatore meccanico e andrà prolungata fino a che non si sarà certi di aver ottenuto una perfetta omogeneità.

Consolidamento in profondità mediante iniezioni con miscele leganti

La procedura sarà eseguita al fine di consolidare strati di intonaco, anche affrescato, distaccato dal supporto, così da risarcire le eventuali lesioni e riempire le sacche perimetrali presenti tra il substrato e l'apparecchio retrostante. Prima di procedere al consolidamento vero e proprio sarà necessario effettuare delle operazioni di "saggiatura" preventiva eseguite mediante leggera, ma accurata battitura manuale, (tramite martelletto di gomma o semplicemente con le nocche della mano) sulla muratura al fine di individuare con precisione sia le zone compatte sia delimitare (ad es. con un segno tratteggiato a gesso) il perimetro di quelle in fase di distacco (zone gonfiate e formanti "sacche"). In alternativa potranno essere individuate le zone di distacco mediante indagine termografica od altra indagine non distruttiva specificata dagli elaborati di progetto.

In assenza di piccole fessure, lacune o fori già presenti sulle superfici intonacate attraverso le quali operare l'iniezione si eseguiranno delle perforazioni, tramite piccolo trapano a mano (se le condizioni di conservazione del materiale lo consentono si potrà usare trapano elettrico) ad esclusiva rotazione con una punta di circa 2-4 mm (in caso di microconsolidamento si potrà ricorrere all'utilizzo di punteruoli), rade nelle zone ben incollate e più ravvicinate in quelle distaccate; il numero dei fori sarà proporzionato all'entità del distacco ed indicato negli elaborati di progetto (in assenza di indicazioni si potrà operare in ragione di 8-10 fori per m²); in genere la distanza tra loro sarà di circa 40-60

cm mentre, la loro localizzazione, sarà tale da favorire il percolamento della miscela da iniettare, pertanto sarà necessario iniziare la lavorazione a partire dalla quota più elevata. In caso di distacco d'estensione limitata si potrà procedere all'esecuzione di un unico foro ed eventualmente, di un secondo se necessario per la fuoriuscita dell'aria dalla sacca di distacco durante l'immissione del consolidante.

Dopo aver eseguito le perforazioni si renderà necessario aspirare, attraverso una pera di gomma, gli eventuali detriti della foratura, le polveri e quanto altro possa ostacolare la corretta immissione e percolazione della miscela. In seguito si eseguirà una prima iniezione di acqua deionizzata ed alcool (5:1 in volume) con lo scopo di creare dei canali nella parte retrostante e di verificare allo stesso tempo l'eventuale esistenza di lesioni o fori da dove la miscela consolidante potrebbe fuoriuscire; in presenza di queste fessure si procederà alla loro puntuale stuccatura (che verrà rimossa a presa avvenuta) tramite malta "magra", a bassa resistenza meccanica di ancoraggio al supporto, cotone idrofilo, lattice di gomma, argilla ecc.

In presenza di forti distacchi e di supporti in buono stato di conservazione, si potranno inserire nel foro piccole guarnizioni in gomma a perfetta tenuta opportunamente sigillate per impedire la fuoriuscita del prodotto.

Risultati soddisfacenti potranno essere raggiunti con miscele formate da 2 parti di calce aerea naturale a basso peso specifico e 1 parte di metacaolino pozzolanico o cocchio pesto superventilato e lavato (rapporto 1:1) con l'aggiunta di una minima parte di resina acrilica in emulsione al 10% in acqua (con funzione di fluidificante). In alternativa si potrà ricorrere ad una miscela formata da 1 parte di grassello di calce (sostituibile parzialmente o totalmente con calce idraulica naturale NHL 2) e 1 parte di carbonato di calcio (granulometria 0,02-0,06 mm), la miscela sarà diluita con percentuali del 5-10% di resina acrilica (con funzione di colloidale protettore ovvero tenderà a trattenere l'acqua così da non far "bruciare" prematuramente la miscela iniettata) ed eventualmente additivata con gluconato di sodio (con funzione di fluidificante), nei casi di distacchi consistenti, con 1 parte di cocchio pesto vagliato e lavato o in alternativa pozzolana (granulometria massima 0,5 mm).

Per distacchi di lieve entità, fra strato e strato, con soluzioni di continuità dell'ordine di 0,5 mm, non essendo possibile iniettare miscele idrauliche si rileverà utile una micro-iniezione di 1 parte di resina acrilica in emulsione acquosa in concentrazione variabile (comunque comprese tra l'8% e il 10%), caricata con 0,5-1 parte di carbonato di calcio o polvere di pomice (granulometria tra 0,02 mm e 0,06 mm) per rendere il composto più granuloso e facilitare l'aggrappaggio dello stesso al supporto da consolidare.

Un'altro composto utilizzabile in ambienti interni e, per piccole cavità (spessore non superiore a 4-5 mm), sarà il caseato di calcio, ottenuto mescolando caseina lattica e grassello di calce; esistono due tipi di "ricette": la prima (alla fiorentina) si comporrà di 1 parte di caseina, 4 parti di grassello di calce, 0,4 parti di resina acrilica in emulsione la seconda, (alla romana) sarà costituita da 1 parte di caseina (gonfiata nell'acqua), 9 parti di grassello di calce 1/5 di dispersione acrilica (allo scopo di elasticizzare l'adesivo); questo composto presenterà sia ottime proprietà collanti sia ottima stabilità nel tempo, ma avrà l'inconveniente di avere tempi d'incollaggio molto lenti. Il caseato di calcio, dopo la presa, sarà fragile a trazione e resterà permeabile al vapore acqueo, per questo potrà essere indicato per utilizzarlo in ambienti asciutti.

Previa umidificazione del foro e della zona circostante con acqua pulita, si eseguiranno le iniezioni con una normale siringa di plastica (da 10 cc o 60 cc) procedendo attraverso i fori posti nella parte più bassa per poi avanzare, una volta che la miscela fuoriuscirà dai fori limitrofi, verso quelli situati in alto (questo per evitare sia che squilibri di peso possano alterare l'eventuale precario equilibrio della struttura sia per favorire la distribuzione uniforme del consolidante); nel caso in cui la miscela non dovesse penetrare in profondità si passerà al foro successivo. Ad infiltrazione del formulato avvenuta, passati circa 30-35 minuti, si procederà con il consolidamento di un'altra area di distacco.

Le iniezioni verranno eseguite, o tramite la punta dell'ago metallico (fori ed aree di modeste dimensioni od in presenza di intonaci particolarmente degradati), o direttamente dal beccuccio della siringa nel foro di accesso attraverso una cannula precedentemente posizionata (in caso di sacche di maggior dimensione ed estensione), controllando e graduando la compressione dello stantuffo. Le miscele dovranno essere iniettate a bassa pressione poiché le tensioni prodotte dal fluido sotto pressione, alterando l'equilibrio del manufatto, potrebbero causare pericolosi fenomeni di precarietà statica. Nel corso dell'operazione occorrerà stare attenti che il colante non fuoriesca da fori o linee di fratture limitrofe sulla superficie sottostante, nel caso questo succedesse si procederà all'immediata pulizia tramite spugnette ad alto potere assorbente (ad es. ritagli di gommapiuma o spugnette tipo Blitz Fix). In caso di iniezione per mezzo di ago metallico sarà consigliabile tamponare il punto di innesto dell'ago con un batuffolo di cotone imbevuto di acqua distillata al fine sia di favorire la riadesione del supporto sia in modo da asportare l'eventuale prodotto in

eccesso fuoriuscito dai fori. Per la riadesione di elevate superfici d'intonaco, potrà rilevarsi utile una compressione della superficie in questione tramite una pressione regolare ed uniforme, sia durante il periodo di iniezione del consolidante, sia durante la presa; tale pressione potrà essere eseguita, a seconda dei casi, per mezzo di mani, molle, martinetti a vite montati sull'impalcatura, tavolette di legno rivestite di feltro o carta per un durata variabile di qualche decina di minuti a 12-14 ore in ragione del tipo e della quantità di prodotto immesso.

Previo indurimento del consolidante (minimo 7 giorni) si rimuoveranno manualmente le stuccature provvisorie e le eventuali, cannule in gomma e si sigilleranno i fori con stucco costituito da grassello di calce e polveri di marmo (per maggiori dettagli sulla stuccatura si rimanda alla procedura specifica). Il collaudo si effettuerà mediante le stesse tecniche non distruttive utilizzate per individuare le zone di intervento.

Specifiche sui materiali: l'iniezione della sola emulsione acrilica dovrà essere evitata (se non dietro specifica indicazione di progetto) in quanto potrebbe dar vita ad un corpo di plastica che riempirebbe la sacca ma non farebbe riaderire le facce distaccate.

Anche l'iniezione di calci idrauliche naturali potrà avere degli inconvenienti in quanto il calcio idrato potrebbe non carbonatare all'interno della muratura, e migrare dentro di essa (a causa della sua parziale solubilità in acqua) provocando efflorescenze di calcio carbonato in superficie o, in presenza di solfati e alluminati potrebbe reagire dando vita a subflorescenze quali thaumasite o ettringite.

Consolidamento lastre lapidee da rivestimento (messa in sicurezza)

Generalità

Prima di procedere ad un qualsiasi intervento di smontaggio e successivo consolidamento che potrebbe, se mal effettuato, andare a peggiorare la situazione (per maggiori dettagli sulla procedura di smontaggio si rimanda a quanto detto all'articolo specifico) sarà, sempre conveniente preventivare un'accurata campagna diagnostica preliminare piuttosto approfondita volta a conoscere in maniera completa il manufatto oggetto di intervento, i materiali che lo compongono, la loro consistenza fisico-materica, le tecniche costruttive e di ancoraggio, le patologie in atto, le lesioni esistenti, le eventuali cause indirette di degrado, non sottovalutando mai la possibilità di consistenza di situazioni diversificate nell'ambito dello stesso apparecchio murario.

Non di rado, la causa del dissesto del rivestimento lapideo potrà essere attribuita all'assenza di punti d'appoggio distribuiti a varie quote, i quali permetterebbero di assorbire frazionatamente il peso delle lastre. Il paramento potrà, inoltre, essere ancorato alla muratura di supporto, attraverso un'imbottitura posteriore completa o parziale eseguita con colatura di malta di calce, in questo caso con il passare del tempo, a causa della perdita progressiva di adesività della malta alla struttura, le sollecitazioni delle lastre potrebbero diventare insostenibili.

In altri casi le strutture di sostegno utilizzate (per lo più zanche) potrebbero essere in ferro, materiale che con il passare del tempo potrebbe subire fenomeni di forte ossidazione e corrosione causando, sul rivestimento lapideo: l'ovvia perdita del sostegno (che non sarà più in grado di reggerlo), la generazione di sforzi di trazione, causati dal maggior peso specifico degli ossidi e idrati di ferro nonché sgradevoli colature di ruggine che andranno a deturpare il pannello lapideo. Allo stesso tempo, nel caso in cui il manufatto avesse già subito un'operazione di manutenzione, potrebbe verificarsi il fenomeno opposto ovvero, la presenza di un numero elevato di tasselli potrebbe vincolare eccessivamente la struttura generando situazioni tensionali insopportabili (per questo risulterà opportuno procedere alla loro eliminazione, progettando un nuovo e più idoneo sistema di ancoraggio).

Raramente gli ancoraggi preesistenti si presenteranno efficienti e ben conservati, in tal caso potranno comunque essere integrati all'interno di un valido sistema di messa in sicurezza; nel caso in cui si rilevassero ancoraggi assolutamente inefficienti, ormai inutili, ma non dannosi poiché realizzati con materiali stabili e posizionati in modo da non disturbare la struttura, si potrà, dietro specifica indicazione di progetto, lasciarli in opera.

Non di rado, si rileva la mancanza di efficienti sigillature tra i pannelli se non addirittura di adeguati giunti di dilatazione, in questo modo l'acqua piovana, non incontrando idonee barriere, riuscirà facilmente ad infiltrarsi velocizzando la corrosione delle zanche in ferro, erodendo la malta di allettamento ed innescando tutta una serie di patologie (creazione di muschi, cristallizzazione dei sali, cicli di gelo e disgelo ecc.) dannose al rivestimento. L'assenza dei giunti di dilatazione potrà costituire un punto critico della struttura, tanto da determinare pressioni insostenibili indotte dalle variazioni della temperatura.

Messa in sicurezza

Previa esecuzione di tutte le procedure di smontaggio e di analisi preventive si potrà procedere con l'intervento; i materiali per risultare idonei dovranno possedere caratteristiche meccaniche, di resistenza fisico-chimica e di durabilità adeguate, mantenendo il più possibile nel tempo le prestazioni richieste; gli elementi metallici (zanche, perni, piastre ecc.) da utilizzare potranno essere:

- in rame o in ottone trafilato: ottima resistenza alla corrosione ma scarsa resistenza meccanica da impiegare per pannelli di peso modesto;
- in acciaio a doppia zincatura a caldo: ottima resistenza meccanica e alla corrosione (acciaio ad alta resistenza);
- in acciaio inossidabile AISI serie 300: eccellenti prestazioni a livello di resistenza meccanica e con le migliori proprietà di inalterabilità.

La tipologia di zancatura potrà essere non portante o di ritegno (semplice fissaggio alla parete di supporto) o portante a sistema rigido (cioè quelle impiegate per rivestimenti con imbottitura posteriore di malta) e regolabile (sistemi più complessi di norma utilizzati su manufatti di pregio o per il ripristino d'ampie zone di rivestimento) secondo le disposizioni di progetto (in questo caso le zanche dovranno essere state calcolate come vere e proprie mensole di sostegno ai pannelli).

Nell'eseguire la suddetta procedura si dovranno tenere presenti le seguenti accortezze:

- l'esecuzione delle perforazioni sul supporto murario, al fine di alloggiare l'apparato di fissaggio (zanche, tasselli ecc.), dovrà essere eseguita, preferibilmente, con strumenti a sola rotazione, gli strumenti a roto-percussione, potranno essere utilizzati, solo dietro specifica indicazione della D.L., su materiali particolarmente compatti come ad esempio elementi in c.a. o murature in laterizio pieno. La profondità della foratura, se non diversamente specificato negli elaborati di progetto, dovrà essere maggiore dell'ancoraggio così da lasciare lo spazio ad eventuali polveri di trapanatura e, nel caso di utilizzo di tasselli, per la fuoriuscita della vite della punta del tassello. Nel caso di messa in opera di zanche, anche il diametro del foro sarà maggiore affinché la malta a ritiro compensato possa ben avvolgere l'ancoraggio metallico. L'eventuale perforazione delle lastre dovrà, invece, obbligatoriamente essere eseguita con strumenti a sola rotazione (ad es. carotatrici) così da evitare la possibilità che le sollecitazioni meccaniche, fornite da mezzi a roto-percussione, deteriorino ulteriormente il rivestimento (ad es. estendendo le situazioni di distacco o generando nuove lesioni);
- la sigillatura dell'apparato di fissaggio ad esclusione dell'utilizzo di tasselli meccanici o chimici, dovrà avvenire previa accurata pulitura della perforazione e abbondante bagnatura (solo in caso di uso di malta) mediante idonea malta di calce idraulica naturale NHL 5 caricata con inerti pozzolanici o cocchio pesto con l'eventuale aggiunta di idoneo additivo così da compensare il ritiro della malta, in alternativa e solo dietro specifica indicazione di progetto, si potrà utilizzare betoncino di resina epossidica bicomponente a consistenza colabile esente da solventi;
- ogni pannello lapideo se non diversamente specificato negli elaborati di progetto, dovrà sostenersi da solo, dovrà essere appeso (sistemi portanti) e non appoggiato a quello sottostante che, a livelli inferiori, si potrebbe trovare nelle condizioni di essere gravato da un peso non prevedibile o sostenibile;
- il sistema di ancoraggio dovrà considerare adeguati coefficienti di sicurezza che dovranno, necessariamente, tener conto dell'effetto combinato di forze, quali ad esempio la depressione causata dal vento, l'eventuale attività sismica, le vibrazioni generate dal traffico di superficie o sotterraneo ecc.;
- il sistema di ancoraggio dovrà, inoltre, essere progettato in modo adeguato soddisfacendo esigenze, talvolta contrapposte: realizzare tasselli di dimensioni sufficientemente contenute applicando contemporaneamente alla struttura il minor numero possibile di vincoli. Il nuovo sistema non dovrà, infatti, ostacolare i movimenti naturali del rivestimento e dovrà essere dotato di opportune guarnizioni (che dovranno presentare caratteristiche d'indeformabilità ed elasticità protratte nel tempo ad es. in resine siliconiche) al fine di evitare una concentrazione eccessiva di tensioni;
- la chiusura dei fori e delle giunture dovrà essere eseguita adottando una stuccatura composta da materiali stabili (ad es. elastomeri fluorurati e polvere di pietra) tali da evitare cavillature e infiltrazioni (per maggiori dettagli si rimanda a quanto detto per le procedure riguardanti le stuccature superficiali); in alternativa, nel caso si ricorra a tasselli, si

potranno mettere in opera idonei dischi lapidei di chiusura, costituiti da materiale lapideo dello stesso tipo del pannello e di dimensione adeguata a quella del foro, i suddetti dischi dovranno essere applicati mediante idonei collanti e successivamente sigillati con attente stuccature.

Avvertenze: sarà, in ogni caso, sempre consigliabile effettuare controlli sistematici in corso d'opera con l'eventuale ausilio di endoscopie, in quanto potrebbero passare inosservate particolari situazioni costruttive differenti da quelle rilevate nel corso della campagna di indagini preliminari.

Messa in sicurezza con sistemi di fissaggio portanti rigidi

I sistemi portanti rigidi più comunemente utilizzati sono:

piattina metallica (dimensioni minime 6x40x250-300 mm) da inserire nelle scanalature (di dimensioni di circa 2-3 mm superiori a quella della piattina) eseguite nei bordi di due pannelli sovrapposti, munita di doppia zancatura (costituita da due monconi di dimensioni minime 8x40x100 mm) annegate nella muratura d'ambito con malta di calce idraulica naturale NHL 5 a ritiro compensato. Le zanche di questo tipo si rileveranno particolarmente resistenti e quindi indicate per lastre di grande spessore (maggiore 3-4 cm);

piattina metallica (dimensioni minime 8x60x150-180 mm) sdoppiata, in ambedue le teste, in due lembi ripiegati in versi opposti: un'estremità si inserirà nelle scanalature (di dimensioni di circa 2-3 mm superiori a quella della piattina) eseguite nei bordi di due pannelli sovrapposti, l'altra estremità verrà inghisata nella muratura con malta di calce a ritiro compensato, questo sistema potrà essere utilizzato per lastre di spessore medio-grande (2-3 cm);

due piattine metalliche (dimensioni minime singola piattina 6x40x150 mm) accostate e ripiegate in versi opposti alle estremità in modo da trattenerle separatamente, i bordi di due pannelli contigui, le zanche dovranno essere posizionate sui bordi orizzontali del pannello di spessore medio-grande;

sistema con tassello meccanico (ad espansione forzata o geometrica) o chimico (tasselli a calza, a rete, a bussola retinata o a fiala di vetro, in ragione del supporto murario, la fiala di vetro sarà da utilizzarsi solo in presenza di materiali compatti) da inserire in perfori eseguiti sul pannello mediante l'ausilio di strumenti a sola rotazione (ad es. carotatrici); i tasselli dovranno essere serrati seguendo i tempi ed il valore del carico previsto, così da evitare sia serraggi troppo elevati che potrebbero provocare fenomeni di snervamenti delle viti sia serraggi troppo lenti che non garantirebbero un'adeguata rigidità all'ancoraggio. Questo sistema rigido sarà adatto per pannelli di spessore medio-grande.

Il tassello meccanico ad espansione forzata o geometrica sarà inserito nel perforo (precedentemente ben pulito con scovolino) con un'adeguata, quanto debole, percussione dopo aver controllato l'assialità dell'elemento, si passerà all'operazione di serraggio mediante l'ausilio d'idonea chiave dinamometrica tarata al valore di carico prefissato dal progetto. L'ancoraggio con i tasselli ad espansione geometrica, al contrario di quello a percussione, provocherà meno tensioni nel materiale di supporto e, pertanto, consentirà l'applicazione con interasse e distanze dai bordi ridotti.

L'esecuzione del fissaggio del tassello chimico sarà leggermente differente: la procedura prevedrà, previo inserimento del tassello a rete, a calza o di una bussola retinata (in ragione del tipo di materiale costituente il supporto) di dimensioni uguali a quelle del foro (precedentemente ben pulito sia con scovolino sia con soffietto) e lunghezza misurata a partire dal fondo cieco della perforazione, l'estrusione, mediante pompa manuale o pneumatica, della resina collante entro i fori precedentemente predisposti iniziando l'iniezione dal fondo sino al riempimento di circa 2/3 del volume della cavità. Successivamente si inserirà manualmente, con movimento circolare, la barra metallica filettata, con f e lunghezza stabiliti dagli elaborati di progetto; al fine di favorire l'introduzione della resina sarà vantaggioso tagliare la punta della barra a 45°. Dopo aver controllato la corretta assialità si procederà all'inserimento della rondella di guarnizione (in resina silionica), alla rondella in metallo ed al dado, passato il tempo necessario affinché la resina indurisca (circa 60-90 minuti) si potrà procedere al serraggio del dado con l'ausilio di chiave dinamometrica tarata al valore di carico prefissato dal progetto.

Messa in sicurezza con sistemi di fissaggio portanti regolabili

I sistemi portanti regolabili più comunemente utilizzati sono:

sistema con piastre metalliche sagomate di spessore minimo di 5 mm, inserite ed ancorate con bulloni (ad es. 10x30 mm) e dadi muniti di rosetta, in appositi profili metallici, generalmente sagomati a "C" con irrigidente, (ovvero piastre metalliche dello spessore minimo di ca. 10 mm) ancorati alla parete mediante tasselli meccanici o chimici o zanche di altro tipo. Uno dei vantaggi maggiori di questo sistema risiede nella possibilità di fissare i profili o le piastre alla parete sia in posizione orizzontale sia verticale in relazione alle dimensioni dei pannelli. Il vincolo utilizzato in questo sistema sarà di tipo a ritenuta.

La sagomatura delle piastre sarà in funzione della loro posizione: la prima presenterà bordi ripiegati solo verso l'alto in modo da sostenere il solo pannello superiore, la piastra intermedia, utilizzata per il giunto chiuso (per pannelli medio-piccoli spessore ca. 2-3 mm) presenterà dei bordi tutti d'eguale altezza ottenuti ripiegando l'estremità dell'ala orizzontale, mentre quella utilizzata per il giunto aperto (per pannelli medio-grandi spessore ca. 6-8 mm o 15-20 mm se il giunto sarà a livello solaio) avrà bordi con altezze differenti: il labbro inferiore sarà più lungo così da poter entrare nella scanalatura della lastra sottostante. La piastra sommitale presenterà bordi piegati solo verso il basso. Al fine di risolvere l'eventuale mancanza di piombo della muratura si potrà ricorrere a cavalotti di spessoramento in acciaio interposti fra il profilo sagomato e la piastra di sostegno; in alternativa, nel caso di fissaggio con tasselli, si potrà intervenire anche sulla lunghezza della barra filettata;

sistema a spinotti simile a quello a piastra utilizzerà profilati metallici ad "L" (ad es. 60x80x8 mm) muniti di fori sull'anima (al fine di consentire l'ancoraggio mediante tasselli alla muratura) e di asole sull'ala così da collocare degli spinotti metallici (ad es. f 6x60 mm) che si inseriranno nelle scanalature praticate nei bordi delle lastre vincolandole a ritenuta. Anche questo sistema avrà la possibilità di fissare i profili alla parete sia in posizione orizzontale sia verticale in relazione alle dimensioni dei pannelli.

Articolo XV.I-13 OPERAZIONI DI CONSOLIDAMENTO OPERE MUSIVE E DIPINTI MURARI

Opere di consolidamento di opere musive

L'intervento si prefigge di ripristinare l'integrità e la stabilità della superficie (allentamento e/o distacco delle tessere) venuta meno a causa dell'alterazione della malta di allettamento (nucleus e sovrannucleus) e della deformazione del supporto (statumen e radus) poiché, la prima provoca la labilità delle tessere, mentre la deformazione del supporto implica l'allargamento e la compressione degli interstizi tra gli elementi tanto da provocarne l'inevitabile distacco. Tali deformazioni risulteranno più ricorrenti nei mosaici pavimentali (soggetti a continue azioni meccaniche e all'aggressione di erbe infestanti che provocano la disgregazione della malta) risultando, decisamente, dannose se la superficie è all'aperto. I mosaici parietali sono, invece, soggetti a deformazioni riconducibili a dissesti delle murature o delle coperture che generano l'alterazioni degli strati di allettamento (nucleus e sovrannucleus). In questi casi previa verifica dell'effettiva stabilità delle strutture si procederà al consolidamento dello strato di allettamento e alla stuccatura di eventuali lesioni seguendo quanto indicato per il consolidamento degli intonaci distaccati (utilizzando malte idrauliche, premiscelati o realizzate in situ, a basso peso specifico) valutando la complessità dell'intervento riconducibile al peso e alla rigidità della massa distaccata.

Le procedure di consolidamento delle superfici mosaicate si concretizzano: nel consolidamento degli strati di allettamento, nella riadesione delle tessere al supporto, nella stuccatura degli interstizi e nel consolidamento dei bordi. Prima di procedere con le operazioni di consolidamento dovranno essere accertati e ovviati tutti gli, eventuali, degradi presenti sulla superficie (efflorescenze saline superficiali, incrostazioni, depositi di natura microbiologica, sporco, grasso ecc.) ricorrendo a procedure strettamente attinenti alla natura delle tessere e al loro stato di conservazione (per le operazioni di pulitura e preconsolidamento si rimanda a quanto esplicito negli articoli specifici). La decoesione e il disfacimento del supporto dei mosaici pavimentali sono provocati, sovente, da sollecitazioni indotte dalle radici che, ramificatesi sotto la superficie, provocano il sollevamento e il rigonfiamento di parti, l'insorgenza di lesioni nonché il deterioramento della trama. In questi casi, prima di effettuare l'intervento di consolidamento, previa apposizione di margini lignei posti perimetralmente alla superficie mosaicata, dovranno essere attuate delle preventive operazioni di preconsolidamento indirizzate sia alle tessere labili utilizzando, se non diversamente specificato dalla D.L., una malta di calce magra, sia alle lesioni più estese ricorrendo a bendaggi di garze di cotone applicate con resina acrilica in soluzione. Dopo aver asportato la vegetazione infestante, seguendo le indicazioni riportate negli articoli specifici, le discontinuità dovranno essere pulite, con l'ausilio di spazzole morbide di saggina, in modo da asportare ogni traccia di detriti e terriccio. La procedura proseguirà, delimitando (con gesso), le zone di distacco accertate

battendo la superficie o con la mano o con un martello di gomma così da poter circoscrivere l'entrata del collante; dovrà inoltre essere verificata, tramite lo "schiacciamento" della superficie eseguito con lievi pressioni della mano, la totale assenza di oggetti estranei (sassi, scaglie di malta ecc.) tra gli strati decoesi.

Nel caso in cui dovessero essere individuati corpi estranei dovrà essere operata la loro rimozione ricorrendo all'uso di spatole e cazzuole o, in presenza di oggetti di considerevoli dimensioni, asportando una parte di tassellato, velando la superficie da rimuovere con un velatino di cotone seguendo quanto indicato nella specifica procedura di stacco. In questo modo, la lacuna potrà essere agevolmente pulita e liberata dalle impurità utilizzando spatoline metalliche e pennelli di setola. Verificato lo stato di conservazione del supporto ed operate le eventuali, operazioni di consolidamento della superficie si procederà alla rimessa in opera della parte asportata utilizzando una malta a base di calce idraulica naturale esente da sali solubili. Nel caso in cui l'intervento di consolidamento non preveda l'asportazione di parti, si procederà irrorando con acqua e alcool (con, eventuale, aggiunta di ammoniaca per migliorarne la penetrazione) la superficie così da liberarla da impurità depositatesi; dopodiché dovrà essere iniettato il collante (se non diversamente specificato dalla D.L., potrà essere usata una malta a base di calce idraulica naturale esente da sali solubili, caricata con carbonato di calcio o pozzolana ventilata -rapporto legante inerte 1:2/1:3-, resina acrilica in emulsione e gluconato di sodio) attraverso le lesioni precedentemente identificate premendo lievemente la superficie per aiutare la diffusione della malta.

La superficie dovrà essere, ad operazione ultimata, pulita con acqua. Le tessere in pietra e marmo distaccate potranno essere fermate utilizzando malta a base di calce idraulica naturale o resina acrilica in emulsione. Per quanto concerne i mosaici vitrei è opportuno utilizzare resine acriliche in soluzione per la riadesione delle tessere, mentre per il consolidamento del supporto l'utilizzo di malta a base di calce idraulica naturale può provocare, in caso di fuoriuscita dall'interstizi, l'inconveniente di opacizzare la superficie.

Opere di consolidamento di dipinti murari (ad affresco ed a secco)

Il consolidamento dei dipinti murari si rende necessario nei casi in cui si verifichi il distacco dell'intonaco dal supporto murario (consolidamento in profondità) e/o il disfacimento dello strato dipinto in scaglie o la polverizzazione (consolidamento corticale della pellicola pittorica).

Consolidamento in profondità

L'operazione di consolidamento in profondità delle superfici dipinte si rende necessaria nei casi in cui sia accertato il distacco dell'intonaco dal supporto murario. L'intervento prevede gli stessi passaggi espliciti nella procedura di consolidamento in profondità mediante miscele leganti facendo attenzione in questo caso, ad utilizzare malte a base di calce idraulica (premiscelata o realizzate in situ) a basso peso specifico; inoltre, nella fase di foratura delle parti distaccate, dovrà essere fatta particolare attenzione a non intaccare zone figurate (volti o arti) sfruttando, dove risulterà possibile, piccole fessure o lacune già presenti sulla superficie.

Specifiche sui materiali: si rimanda al capo III del presente capitolato.

Consolidamento della pellicola pittorica

Il consolidamento corticale della pellicola pittorica si prefigge lo scopo di arrestare il disfacimento della superficie dipinta procedendo alla riadesione e al fissaggio dello strato cromatico al supporto ricorrendo all'utilizzo di prodotti consolidanti e riaggreganti. Prima di procedere con l'intervento di consolidamento, la superficie dovrà essere ispezionata al fine di rintracciare eventuali alterazioni postume (integrazioni, restauri mal riusciti ecc.) o stati avanzati di degrado (efflorescenze saline, patine, polveri, sostanze grasse ecc.). In presenza di consistenti cristallizzazioni saline dovrà esserne operata la rimozione procedendo prima, all'asportazione superficiale mediante l'ausilio di pennelli morbidi e successivamente, all'estrazione dei sali solubili seguendo quanto indicato nella specifica procedura. L'eventuale presenza di solfati dovrà essere ovviata ricorrendo all'ausilio di carbonato d'ammonio.

Dovranno, inoltre, essere attuate, se necessarie, le operazioni di preconsolidamento e di pulitura della superficie procedendo seguendo quanto indicato nelle specifiche procedure. Il preconsolidamento potrà essere effettuato per mezzo di velinatura con carta giapponese o velatino di cotone per garantire il fissaggio della parti sollevate della

pellicola pittorica e con iniezioni localizzate per garantire la riadesione di scaglie e sollevamenti di parti macroscopiche dello strato pittorico; in quest'ultimo caso dovrà essere fatta particolare attenzione sia nell'esecuzione dell'operazione, sia nella scelta del prodotto da utilizzare al fine di evitare di compromettere la riuscita dell'operazione finale di consolidamento dell'intera superficie ovvero l'impedimento dell'adeguata penetrazione del consolidante in profondità poiché ostacolato dal prodotto applicato per la riadesione di scaglie.

La risoluzione prescelta per realizzare il consolidamento dovrà essere preventivamente verificata su campioni così da poterne attestare l'effettiva efficacia ovvero, l'azione fissativa ed adesiva delle parti di colore sollevate e la compatibilità materica rispetto alle componenti costituenti il dipinto. I prodotti che potranno essere utilizzati dovranno relazionarsi alla specifica tecnica utilizzata per il dipinto (affresco o a secco) così da poter definire le giuste proporzioni delle diverse parti componenti. Il prodotto potrà essere applicato sulle superfici ricorrendo a diverse tecniche (spruzzo, impacco o a pennello) da prescegliere in funzione delle caratteristiche e allo stato di conservazione del dipinto e del supporto; per questo risulterà necessario eseguire delle campionature. Il prodotto consolidante potrà essere scelto tra: idrato di bario, caseinato d'ammonio e di calcio, silicato di potassio, esteri dell'acido silicico, resine acriliche (in solventi come; acqua distillata, diluente per etilsilicato, diluente nitro ecc.) inoltre, grassello di calce, cocchiopesto e carbonato di calcio micronizzato in relazione alla specificità del caso. L'applicazione del prodotto consolidante dovrà essere effettuata con un'umidità relativa non superiore al 70% e con temperatura superficiale compresa tra +10 e +35 °C.

L'impacco risulterà adatto su dipinti a buon fresco o a mezzo fresco; a spruzzo (manuale o a volume d'aria) su dipinti a secco, l'applicazione a pennello su limitate porzioni di dipinti a secco. Per i dipinti a secco potranno essere utilizzati prodotti inorganici in soluzione acquosa; per dipinti ad affresco potrà essere utilizzato, tra le varie soluzioni, idrato di bario in soluzione satura o caseinato d'ammonio al 5% applicati ad impacco. Le superfici non interessate dall'intervento (soprattutto quelle limitrofe) dovranno essere opportunamente protette; risulterà opportuno per questo, mettere in atto presidi con fogli di polietilene, carte ecc. e delimitare il contorno dell'area di intervento con polpa di cellulosa, impastata con poca acqua distillata, così da garantire una zona di contenimento al fine di ovviare il percolamento della sostanza consolidante.

Specifiche sui materiali: si rimanda al capo III del presente capitolato.

Articolo XV.I-14 PROTEZIONI

Premessa metodologica

Gli interventi di protezione devono assolvere principalmente il ruolo di salvaguardare il materiale dall'aggressione degli agenti naturali esterni (infiltrazioni d'acqua, depositi superficiali di sostanze nocive ecc.) e/o, di natura antropica ricorrendo all'uso di tecniche consone ad ogni caso specifico. Eseguite generalmente, a compimento dell'intervento conservativo, le protezioni possono essere concepite sia come veri e propri presidi (schermi, tettoie, barriere ecc.) inseriti con l'intento di ostacolare l'innescarsi di patologie degenerative, proteggendo il manufatto in modo da ovviare direttamente alle cause di degrado, sia come applicazioni superficiali di materiali sacrificali, compatibili con la preesistenza, deteriorabili nel tempo.

Lo scopo, di entrambe le risoluzioni, è quello di difendere i materiali da diversi fattori, in molti casi concomitanti, come l'attacco fisico-chimico operato dagli agenti atmosferici e dalle sostanze nocive veicolate da questi, dalle azioni di organismi vegetali e animali, dai raggi ultravioletti, aerosol marini ecc. Fondamentalmente lo scopo principale richiesto alle operazioni di protezione è quello di impedire il passaggio dell'acqua all'interno del materiale e, allo stesso tempo, ostacolare l'aggressione degli inquinanti atmosferici; per fronteggiare entrambi i fattori i prodotti utilizzati devono presentare i requisiti di idrorepellenza, reversibilità, traspirabilità, assenza di sottoprodotti dannosi e stabilità alle radiazioni U.V. L'idrorepellenza è determinante al fine di evitare i degradi connessi alla penetrazione dell'acqua come i fenomeni ciclici di gelo e disgelo, la cristallizzazione dei sali solubili (efflorescenze saline, subefflorescenze ecc.) e la veicolazione di sostanze nocive; la reversibilità deve essere concepita come la possibilità di poter rimuovere il prodotto (applicato superficialmente) in caso si dovessero verificare, nel tempo, indesiderati e nocivi effetti collaterali ("effetto bagnato" ovvero un'alterazione cromatica dell'aspetto originale); la traspirabilità altrettanto incisiva sulla riuscita dell'operazione poiché, il protettivo applicato non deve ostacolare il passaggio del vapore acqueo presente nei muri ma consentirne il regolare deflusso, così da mantenere costante i valori igrometrici delle strutture evitando pericolosi ristagni interni d'acqua. I prodotti adatti ad assolvere queste funzioni devono presentare, necessariamente, una buona compatibilità materica con il supporto così da avere comportamenti fisico-chimici similari mentre, per quanto concerne l'impatto visivo le protezioni possono essere concepite sia come apporti totalmente trasparenti neutri tali da

consentire la totale leggibilità del supporto (sostanze principalmente di natura organica o a base di silicio) sia, come usato in passato, degli strati la cui funzione di protezione (scialbature, velature, sagramature ecc.) nasconderà in parte la superficie muraria. La scelta di una delle due soluzioni a discapito dell'altra è strettamente connessa alla metodologia d'intervento scelta a discrezione del tecnico. Le superfici lapidee, inoltre, possono essere trattate con sostanze chimiche analoghe a quelle impiegate per il consolidamento, stese a formare una barriera superficiale trasparente ed idrorepellente capace di impedire o limitare considerevolmente il contatto con sostanze patogene esterne, ma al contempo non eliminando la traspirabilità e la permeabilità al vapore acqueo.

Nel caso di preesistenti trattamenti protettivi coprenti si potrà decidere o di ripristinarli nelle parti dove sono venuti a mancare, così come in origine (diversificando, se ritenuto opportuno, il nuovo dal vecchio) o lasciare l'apparecchio a vista, accettandone il mutamento come fattore essenziale dell'aspetto della struttura, e proteggerlo ricorrendo a trattamenti neutri.

Generalmente le protezioni hanno una durata limitata nel tempo; risultano efficaci per un periodo che va dai 5 ai 10 anni dopodiché vengono a mancare le caratteristiche di idrorepellenza per questo si rende necessario la messa in opera, previa la totale asportazione dei residui rimasti sulla superficie, di un nuovo intervento protettivo. Per questo motivo, l'applicazione programmata nel tempo dei cicli protettivi deve essere inserita nei programmi di manutenzione periodica.

Articolo XV.I-15 OPERAZIONI DI PROTEZIONE DEI MATERIALI LAPIDEI

Con il termine "materiale lapideo" dovranno sempre essere intesi (in accordo alle raccomandazioni NorMaL) oltre che i marmi e le pietre propriamente detti, anche gli stucchi, le malte, gli intonaci (affrescati, dipinti a secco, graffiti) ed i prodotti ceramici come laterizi e cotti.

Generalità

Considerato l'impatto e il ruolo attribuito ai protettivi la loro scelta dovrà essere operata sulla base dei risultati delle analisi di laboratorio realizzate su campioni di materiale; i provini dovranno essere preservati così da essere in grado di valutare l'effettiva efficacia e la durata nel tempo. Le campionature pre-intervento eseguite sotto il controllo della D.L. dovranno, necessariamente, essere catalogate ed etichettate; su tale etichetta dovranno essere riportati la data di esecuzione, il tipo di prodotto e/o le percentuali dell'impasto utilizzato, gli eventuali solventi e di conseguenza il tipo di diluizione (se si tratterà di emulsioni o versosia miscele di due liquidi rapporto volume/volume) o di concentrazione (se si tratterà di soluzioni cioè scioglimento di un solido in un liquido rapporto peso/volume) utilizzati, le modalità ed i tempi di applicazione.

La durata e l'inalterabilità del prodotto dipenderanno, principalmente, dalla stabilità chimica e dal comportamento in rapporto alle condizioni igrotermiche e all'azione dei raggi ultravioletti. L'alterazione dei composti, oltre ad essere determinante sulle prestazioni, potrà portare alla composizione di sostanze secondarie, dannose o insolubili, che invalideranno la reversibilità del prodotto.

Applicazione di impregnante idrorepellente

La procedura dovrà essere eseguita alla fine del ciclo di interventi previsti e solo in caso di effettivo bisogno, su apparecchi murari e manufatti eccessivamente porosi esposti sia agli agenti atmosferici, sia all'aggressione di umidità da condensa o di microrganismi animali e vegetali.

L'applicazione si effettuerà irrorando le superfici dall'alto verso il basso, in maniera uniforme ed abbondante fino a completa saturazione del supporto. Le mani da applicare dipenderanno dalla capacità di assorbimento del supporto in ogni caso non potranno essere inferiori a due passaggi (consumo variabile da 0,2 a 1 l/m²). L'intervallo di tempo tra le varie applicazioni potrà variare, fermo restando che la mano precedente sia stata completamente assorbita. Di norma i prodotti potranno essere applicati:

– a spruzzo, tramite l'utilizzo di apposite apparecchiature in grado di vaporizzare il liquido messo in pressione manualmente o da pompa oleo-pneumatica;

– a pennello morbido o rullo sino a rifiuto, utilizzando i prodotti in soluzione particolarmente diluita, aumentando gradualmente la concentrazione sino ad oltrepassare lo standard nelle ultime mani. Sarà utile alternare mani di soluzione delle resine (se in solvente) a mani di solo solvente per ridurre al minimo l'effetto di bagnato (per maggiori dettagli sulle tecniche d'applicazione si rimanda a quanto esplicito all'articolo sul consolidamento per impregnazione).

Il trattamento protettivo da eseguire su superfici minerali assorbenti verticali dovrà, se non diversamente specificato dalla D.L., essere eseguito su supporti perfettamente puliti, asciutti, privi d'umidità, esenti da sali solubili, alghe, funghi ed altri biodeteriogeni. Le eventuali soluzioni di continuità (ovvero fessure superiori di 0,3 mm) dovranno essere adeguatamente stuccate (si veda gli articoli specifici), inoltre il trattamento dovrà essere eseguito a temperature non eccessivamente alte, intorno ai 20°C (possibilmente su apparecchi murari non esposti ai raggi solari) al fine di evitare una brusca evaporazione dei solventi utilizzati.

I prodotti utilizzabili, di norma, dovranno possedere un basso peso molecolare ed un elevato potere di penetrazione; buona resistenza all'attacco fisico-chimico degli agenti atmosferici; buona resistenza chimica in ambiente alcalino; assenza d'effetti collaterali e la formazione di sottoprodotti di reazione dannosi (produzione di sali); perfetta trasparenza ed inalterabilità dei colori; traspirazione tale da non ridurre, nel materiale trattato, la preesistente permeabilità ai vapori oltre il valore limite del 10%; atossicità.

Sarà sempre opportuno, a trattamento avvenuto, provvedere ad un controllo (cadenzato nel tempo) mirato a controllare la riuscita dell'intervento così da verificarne l'effettiva efficacia.

La pluralità del potere idrorepellente sarà direttamente proporzionale alla profondità di penetrazione all'interno dei materiali. Penetrazione e diffusione del fluido dipenderanno, quindi, dalla porosità del materiale, dalle dimensioni e dalla struttura molecolare della sostanza impregnante in relazione al corpo poroso (pesanti macromolecole ricche di legami incrociati non attraverseranno corpi molto compatti e si depositeranno in superficie), dell'alcalinità del corpo poroso, dalla velocità e catalisi della reazione di condensazione (prodotti fortemente catalizzati possono reagire in superficie senza penetrare nel supporto).

I protettivi più efficaci per materiali lapidei (naturali ed artificiali tipo intonaci e cotti) apparterranno fondamentalmente alla classe dei composti organici e dei composti a base di silicio la scelta dovrà, necessariamente, essere operata in relazione alle problematiche riscontrate così come la quantità ottimale di protettivo sarà determinabile in via sperimentale su superfici campione, orientativamente su intonaco di calce nuovo asciutto saranno sufficienti 100-140 g/m² di soluzione protettiva.

Nel caso di manufatti lapidei ovvero intonaci a calce di particolare valore storico-artistico dovranno, necessariamente essere seguite scrupolosamente le raccomandazioni NorMaL vigenti.

Specifiche sui materiali: si rimanda al capo III del presente capitolato.

Tinteggiature e verniciature - generalità

Grado di finitura

Le superfici ultimate dovranno risultare a coloritura perfettamente omogenea e con un grado di finitura corrispondente alle caratteristiche tecnologiche dei materiali impiegati ed a quanto prescritto nel presente Capitolato per l'esecuzione delle diverse categorie.

Campionatura

L'Appaltatore ha l'obbligo di eseguire i campioni così come prescriverà la D.L., cui sono demandate anche la scelta dei colori e le modalità di esecuzione, nonché ripeterli con le varianti richieste fino ad ottenere l'approvazione dell'Appaltante prima di iniziare le opere. Tale approvazione non riduce né elimina le responsabilità dell'Appaltatore, circa l'esecuzione e la perfetta riuscita delle opere da pittore.

Limitazioni climatiche e meteorologiche alla esecuzione dei lavori

I lavori da pittore non dovranno essere eseguiti con temperature minori di 10°C e maggiori di 40°C, né con umidità relative superiori all'85%. I lavori da pittore non dovranno essere eseguiti all'esterno con tempo piovoso, nebbioso od in presenza di vento.

Impiego del gesso

È assolutamente vietato l'impiego del gesso nei procedimenti per la preparazione di opere comunque esposte agli agenti atmosferici.

Preparazione delle superfici

Oltre quanto disposto dal presente Capitolato, nella preparazione delle superfici l'Appaltatore dovrà tener conto di ogni condizione di tempo e di luogo, della struttura e natura dei sopporti, della particolarità delle superfici da ricoprire, adattandovi le preliminari preparazioni ed adottando quegli speciali accorgimenti suggeriti dalle specifiche condizioni in cui si devono eseguire i lavori.

Nelle tinteggiature ovvero verniciature dovrà essere posta cura che le superfici da trattare siano pulite, esenti da ruggine, ossidazioni, scorie, calamina, macchie di sostanze grasse od untuose, residui vari ed in genere da qualsiasi materiale e corpo estraneo.

Grado di umidità e di alcalinità delle superfici

Grado di umidità: i manufatti da verniciare dovranno essere asciutti sia in superficie che in profondità; il tenore d'umidità, in ambiente al 65% di umidità relativa, non dovrà superare:

- 3% per intonaco di calce 2% per intonaco di cemento 2% per calcestruzzo;
- 1% per gesso e impasti a base di gesso 15% per legno (riferito a legno secco).

Una determinazione empirica dell'umidità, salvo accertamenti strumentali, potrà essere effettuata strofinando sulla parete in esame uno zolfanello; se questo si accende la parete può considerarsi asciutta.

Grado di alcalinità: i sopporti murali dovranno presentare una bassissima percentuale di alcalinità residua; pertanto i sopporti stessi, prima dei trattamenti con tinte, pitture, vernici o smalti, dovranno essere preparati accuratamente con idonei prodotti così da rendere neutri i sopporti stessi. Per l'accertamento del grado di alcalinità si dovrà scalfire la superficie: se essa, trattata con una soluzione all'1% di fenolfaleina mediante tamponamento e previo inumidimento della stessa con acqua distillata, tende a colorarsi con tonalità violette, la parete dovrà essere ulteriormente trattata, così da ridurne l'alcalinità, poiché l'idrato di calcio non si è ancora sufficientemente tramutato in carbonato. La prova dovrà essere ripetuta in parecchi punti.

Carteggiatura

È assolutamente vietato carteggiare le superfici dopo che sia stato iniziato il trattamento protettivo. Solo in casi eccezionali la D.L. potrà autorizzare l'impiego di carta abrasiva n. 280-400, con procedimento ad umido, per eliminare eventuali corpuscoli che, per cause meramente accidentali e non dipendenti dall'Appaltatore, si fossero depositati sulla mano non ancora essiccata.

Qualora la carteggiatura ad umido venisse eseguita con sostanze oleose, prima di proseguire nelle operazioni di verniciatura dovranno accuratamente essere eliminate dette sostanze.

Aderenza fra superfici verniciate

Dovrà essere posta la massima attenzione ed ogni cura affinché le superfici verniciate non presentino mai

degradamenti dipendenti da distacchi di lembi del prodotto verniciato in conseguenza di aderenza delle varie superfici tra loro, come ad esempio tra stecca e stecca delle persiane avvolgibili o delle stecche nel loro avvolgimento, oppure tra i battenti mobili ed i telai fissi di porte, finestre, infissi in genere ecc. e comunque in corrispondenza di battentature e simili. Dovrà pertanto essere cura dell'Appaltatore adottare ogni cautela affinché non si verifichino degradamenti dovuti ad aderenza delle superfici verniciate.

Protezione delle opere da pittore eseguite

Le opere eseguite dovranno essere protette da correnti d'aria, dall'acqua, dal sole e dalla polvere finché non risultino bene essiccate.

Protezione dei manufatti ed altre opere già eseguite

L'Appaltatore dovrà adottare, a sua cura e spese, ogni precauzione e mezzo necessari per evitare spruzzi di tinte, pitture, vernici o smalti sulle opere già eseguite (pavimenti; rivestimenti; pietre e marmi; intonachi; parati; infissi; vetri; apparecchi sanitari; rubinetterie e loro accessori; cassette di derivazione, scatole di contenimento dei frutti, frutti e quanto altro riguarda l'impianto elettrico ecc.) restando a carico dell'Appaltatore medesimo sia l'adozione di ogni protezione provvisoria che ogni lavoro e prestazione necessari per l'eliminazione dei degradamenti apportati, nonché il risarcimento degli eventuali danni.

Difetti dei lavori da pittore

Le opere di tinteggiatura e/o verniciatura eseguite non dovranno presentare i fenomeni o difetti di seguito riportati:

- affioramento: fenomeno dovuto alla separazione differenziata di pigmenti nello strato superficiale, che può presentarsi sotto forma di viraggio totale delle tinte, di fiammeggiamenti o di chiazze;
- affioramento di ruggine;
- annebbiamento: per opalescenza sulla superficie della pellicola, in conseguenza dell'ambiente freddo ed umido in cui si è operato;
- appiccicosità: per presentarsi la pellicola attaccaticcia così da sembrare non essiccata, fenomeno da attribuirsi a cause diverse;
- asportazione durante la carteggiatura: dovuta a carteggiatura eseguita prima dell'indurimento del prodotto verniciante, a turpiori troppo grasso, oppure ad impiego di carte abrasive non idonee;
- attaccatura: sovrapposizioni marginali di uno strato di prodotto verniciante ad altro strato di precedente fresca applicazione;
- bollicine: difetto temporaneo o permanente del prodotto verniciante che trattiene nella pellicola bolle d'aria, vapori, solventi, o prodotti di reazione;
- bordatura: accumulo del prodotto verniciante sul bordo della superficie verniciata, dovuto alle stesse cause specificate per la "colatura";
- buccia d'arancia: aspetto simile alla buccia dell'arancia, dovuto ad inadatta pressione d'aria nella pistola spruzzatrice, oppure a difetti del prodotto verniciante;
- calo: assorbimento del prodotto verniciante da parte del supporto, che si verifica sopra i fondi porosi durante la fase di essiccamento, oppure contrazione di volume che si verifica dopo la fase di essiccamento provocando disuguaglianze nell'aspetto;
- chiazzeria: comparsa sulla superficie di zone di colore o brillantezza diversi, dovute al raffreddamento del prodotto verniciante non ancora essiccato, a supporto non pulito, a schizzi di liquidi durante l'essiccamento;
- colatura: scorrimento dello strato del prodotto verniciante con formazione di accumuli irregolari quali gocce, festoni,

sacche, bordature, sovrapposizioni con particolare riguardo agli spigoli ed angoli; da attribuirsi a qualità di solvente non idonea, a solvente in quantità inadeguata, ad imperfetta applicazione, a difetti del prodotto verniciante;

- cordonature: per il rilevarsi delle pennellature sulla pellicola dovute ad impiego di prodotti vernicianti aventi eccessiva densità, a fuori polvere troppo rapido, ad imperfetta applicazione od all'impiego di pennelli non idonei;
- fori di spillo: superficie cosparsa di piccoli fori, fenomeno dovuto a varie cause;
- fragilità: dovuta alla composizione del prodotto verniciante od a supporto poroso non adeguatamente preparato;
- imbiancatura dei pori: fenomeno che si presenta nei legni porosi, trattati o no con turapori, sotto forma di striature o macchie biancastre;
- ingiallimento: dovuto alla qualità del prodotto verniciante, alla natura dei pigmenti, alle resine fortemente colorate;
- insaccatura: vedi "colatura";
- macchie di ogni genere e dipendenti da molteplici cause;
- opacizzazione: perdita di brillantezza della superficie, dipendente dalla qualità del prodotto verniciante, dalla presenza di pigmenti opacizzanti, da fondo troppo poroso, da imperfetta applicazione;
- pelle di cocodrillo; sollevamento del contorno della pellicola già spaccatasi in grandi lembi; forma di spellamento e screpolamento dovuto principalmente ad applicazione di strati nuovi sopra i vecchi, non più perfettamente aderenti;
- pennellature: segni del pennello dovuti all'applicazione di una successiva mano mentre la mano precedente ancora non risulta essiccata, oppure dovuti alla natura del prodotto verniciante;
- pieghe a zampe di gallina: difetto della pellicola che si presenta sotto forma di piccole screpolature simili ad impronte di zampe di gallina;
- punti grigi: dovuti essenzialmente a cattiva qualità del turapori impiegato oppure, nei compensati, dalla natura di colla adoperata per l'unione dei fogli;
- puntature: difetto che si manifesta con la presenza di granuli superficiali e dovuto a cattiva qualità del prodotto verniciante;
- raggrinzamento: corrugamento dello strato superficiale dovuto ad eccessivo spessore della mano applicata con viscosità troppo elevata, ad improvvisi abbassamenti di temperatura nel corso dell'applicazione e durante l'essiccamento;
- retinamento: minutissime screpolature della pellicola che si intrecciano fra loro, in dipendenza principalmente della natura del prodotto verniciante, o di freddo eccessivo durante l'applicazione;
- rinvenimento del legno: sollevamento delle fibre del legno per inadeguata preparazione del supporto;
- rinvenimento del supporto: soluzione del materiale del supporto nel prodotto verniciante, come ad esempio del bitume nella pittura all'alluminio per eccesso di solvente nella pittura;
- sanguinamento: formazione di macchie od alterazioni del colore dovute al trasudamento dello strato inferiore, dipendente dalla applicazione dell'ultima mano prima del conveniente indurimento di quelle sottostanti, oppure dipendente da difetti dei prodotti verniciati delle mani precedenti;
- scagliatura: distacco della pellicola in piccoli e grandi lembi, dovuto ad inadeguato pretrattamento del supporto, od a supporto preparato ma non perfettamente essiccato;
- screpolatura: rotture sulla superficie in dipendenza della applicazione della mano di finitura senza aver atteso la completa essiccazione del fondo oppure per invecchiamento del prodotto verniciante od anche per imperfetta applicazione;
- sfarinamento: impolverimento progressivo dalla superficie verso l'interno, fenomeno preceduto dal retinamento e dovuto al prodotto verniciante inadatto per l'uso, oppure all'azione degli agenti atmosferici;
- smaltamento o setosità: aspetto superficiale simile a quello del cuoio verniciato o della seta, dovuto ad applicazione

effettuata a temperature troppo elevate, od in presenza di umidità, oppure per imperfetta applicazione;

- sollevamento: per il distaccarsi della mano precedente ad opera delle mani successive, che si rivela come semplice rammollimento oppure con sollevamento e deformazione della superficie con la comparsa di grinze, bolle ecc.;
- spellatura: fenomeno da attribuirsi ad adesione non perfetta, dovuta ad inadeguata preparazione del supporto, supporto umido, unto, resinoso ecc., oppure ad incompatibilità fra i diversi tipi di prodotto verniciante impiegato;
- spruzzatura secca: dovuta a rapida essiccazione del prodotto verniciante oppure a pistola spruzzatrice troppo distante dal supporto;
- trasudamento: essudazione di aspetto oleoso della pellicola di un prodotto verniciante apparentemente essiccato;
- vescicamento: bolle e vesciche sulla superficie della pellicola, dovute ad evaporazione ritardata delle umidità sottostanti o dei solventi, a supporto non pulito, ad eccessivo calore, alla diretta esposizione al sole durante l'essiccamento, od a troppo rapida essiccazione dello strato superficiale.

Tinteggiatura alla calce (scialbatura)

La tinteggiatura alla calce potrà essere utilizzata in ambienti interni ed esterni a patto che non siano aggressivi e a condizione che il supporto non sia stato ancora "compromesso" da una precedente pitturazione a legante polimerico che ne renderebbe difficoltosa l'adesione (in questo caso sarà necessario procedere all'asportazione totale della precedente pittura prima dell'applicazione della tinta). I vantaggi di una tintura alla calce risiedono nell'alta compatibilità con i materiali del supporto, nel "rispetto" dei colori e dei toni cromatici degli edifici storici, nella sanificazione dell'ambiente con conseguente prevenzione di muffe grazie alla naturale basicità e all'elevato tasso di traspirabilità per contro, saranno soggetti all'azione degradante dell'anidride carbonica combinata con l'acqua e dei gas inquinanti dell'aria.

La procedura prevede che il grassello di calce, stagionato almeno 24 mesi, (o calce idrata in fiore), venga stemperato in una quantità d'acqua necessaria al fine di ottenere un composto sufficientemente denso (rapporto grassello acqua 1:2): dovrà essere lasciato riposare da un minimo di 6-8 ore ad un massimo di 48 ore. A stagionatura avvenuta il composto sarà passato al setaccio (con vaglio a 900 maglie cm²) allo scopo di eliminare le impurità presenti nell'impasto (parti insolubili o corpi estranei). L'acqua utilizzata per l'impasto dovrà essere esente da impurità di carattere organico (acidi, sali e alcali) causa di incompattezza delle tinte, alterazioni dei colori e macchie. La coloritura dell'impasto si otterrà tramite l'aggiunta di pigmenti minerali (massimo 10% in volume rispetto al latte di calce), e terre naturali o artificiali (massimo 25-30% in volume, superando queste dosi potrebbe essere necessario integrare il potere del legante con additivi di varia natura: generalmente resine acriliche). I pigmenti prima di essere amalgamati al latte di calce, al fine di poter ottenere la dispersione omogenea dei colori, dovranno essere stati immersi in una quantità d'acqua (pari al doppio del loro volume), lasciati riposare per alcune ore e passati al setaccio (in modo da trattenere i grumi più grossi). La tinteggiatura alla calce, perde tono nei primi mesi dopo l'applicazione, pertanto sarà consigliabile amplificare leggermente il dosaggio di pigmento al fine di ottenere, a distanza di tempo, la coloritura desiderata.

Prima di procedere all'operazione di tinteggiatura dovranno essere verificate le condizioni del supporto che dovrà presentarsi pulito, ben aderente, privo di depositi superficiali e macchie di umidità e patine di smog; a tal fine sarà opportuno eseguire uno o più cicli di pulitura così da rimuovere eventuali efflorescenze saline o presenze di muffe od altri infestanti biologici (per maggiori dettagli si rimanda a quanto detto negli articoli inerenti le puliture) e nel caso l'intonaco si presentasse disgregato o distaccato ad un eventuale consolidamento (riadesione di distacchi mediante iniezioni), facendo cura di ovviare ad ogni lacuna, cavillatura o fessurazione tramite rappezzi e/o stuccature (per maggiori dettagli si rimanda agli articoli inerenti le stuccature e i rappezzi d'intonaco), così come, al fine della buona riuscita, sarà sconsigliato stendere la pittura a calce in condizioni climatiche di eccessiva umidità, caldo o freddo.

Per ottenere una superficie compatta, duratura e colorata uniformemente, sull'intonaco ancora fresco si dovrà stendere una mano di fondo composta da latte di calce molto grasso dopodiché, prima della completa asciugatura, si applicherà il colore molto diluito; in questo modo si assicurerà una maggior capacità legante al tinteggio senza dover ricorrere ad additivi. Quando la tinteggiatura a calce verrà impiegata come integrazione pittorica sarà opportuno aggiungere al composto utilizzato per la stesura della seconda mano, un additivo (legante) allo scopo di migliorare le caratteristiche fisiche della tinta; si potrà ricorrere a delle emulsioni acriliche al 2-3% o al caseinato di calcio con aggiunta di ammoniaca (antifermentativa). Prima di applicare la tinta su tutta la parete, al fine di ottenere la tonalità di

colore desiderata, si dovranno eseguire delle prove campione poiché la tinta a base di calce schiarisce notevolmente una volta essiccata; inoltre la tinta, seccando aumenterà il proprio potere coprente fattore che dovrà essere tenuto conto in funzione dell'effetto che si intenderà ottenere, (le prove potranno essere eseguite o direttamente su piccole porzioni di intonaco oppure su blocchetti realizzati con terra d'ombra). Per la stesura della tinta sul supporto si dovranno utilizzare pennelli a setola animale o le pompe impiegate per le irrorazioni delle viti. Nel caso dei pennelli la stesura dovrà procedere sempre nella stesa direzione (da sinistra a destra, o dall'alto verso il basso). La tinta dovrà essere frequentemente mescolata, al fine di evitare il deposito del materiale, e protetta da luce aria e polvere durante gli intervalli di lavoro così da evitare alterazioni che potrebbero produrre variazioni di tonalità, andrà, in ogni caso tenuto presente che sarà da evitare consumare per intero la quantità di prodotto contenuta nel recipiente in modo che il pennello non tocchi il fondo dove comunemente si ha una deposito di pigmenti che intensificano la tonalità del colore.

In alternativa al grassello di calce potrà essere utilizzata della calce idraulica naturale NHL 2 in rapporto di 1:2 con l'acqua (in caso di superfici molto porose occorrerà una maggiore diluizione).

Al fine di ovviare veloci degradi, dovuti agli agenti atmosferici ed inquinanti, dopo che la tinta si sia asciugata comunque non prima di circa quattro settimane, sarà consigliabile provvedere alla stesura di una mano di protettivo a base di silossani ovvero, dietro specifica indicazione della D.L., mani successive di soluzioni di silicato di potassio.

Specifiche: prima di iniziare l'operazione di tinteggiatura accertarsi che il supporto sia esente da fenomeni d'umidità poiché potrebbero generare, ad operazione ultimata, l'insorgenza di macchie. Nel caso in cui l'intervento dovesse adattarsi alla tonalità di colore di una preesistente tinteggiatura "storica" alla calce si ricorda che con l'uso dei pigmenti artificiali difficilmente potrà essere riprodotto lo stesso tono di colore; gli ossidi naturali risulteranno, pertanto, più consoni allo scopo. Per l'applicazione della tinta di calce sarà sconsigliato l'utilizzo del rullo.

La tinta a calce se applicata su di un intonaco di malta di calce aerea potrà essere stesa direttamente anche se lo strato non risulterà completamente asciutto mentre, se data su intonaco di malta di calce idraulica naturale o su tinteggiatura a calce preesistente dovrà essere preceduta dall'imbibizione, a più riprese, di tutta la superficie da trattare, con uno strato d'ancoraggio realizzato con una mano di latte di calce grassa su cui applicare a bagnato la tinta a calce operazione da eseguire con cura specialmente durante la stagione estiva ed in presenza diretta di irraggiamento solare così da evitare il fenomeno della "bruciatura" che comprometterebbe il risultato finale. La tinteggiatura a calce non dovrà essere applicata su supporti contenenti gesso né su superfici cementizie od intonacate con malte a base di cemento.

Nel caso di messa in opera di formulato con percentuali di resina acrilica sarà necessario invertire la procedura tradizionale ovverosia si dovrà stendere la tinta su supporto perfettamente asciutto. La durabilità di una tinta a calce additivata con resina acrilica crescerà in base alla percentuale di resina contenuta al fine di ottenere una durabilità elevata occorrerà una percentuale di resina intorno al 30-35% in volume sul secco a discapito però della trasparenza e della ritenzione di sporco.

Nel caso in cui la tinteggiatura avvenga su superfici esterne sarà necessario, dopo aver terminato l'applicazione, proteggere la superficie per alcuni giorni da eventuali piogge al fine di evitare "sbiancamenti" dovuti alla migrazione dell'idrossido di calcio.

Nel caso invece di applicazione in ambienti interni sarà consigliabile dopo avere terminato l'applicazione, arieggiare i locali per alcuni giorni per favorire l'indurimento del legante mediante il processo di "carbonatazione".

La tinteggiatura a calce dovrà essere, preferibilmente, eseguita in primavera o in autunno in quanto la calce subisce alterazioni irreversibili se utilizzata a temperature troppo rigide o elevate; in queste condizioni si verificano, in genere, due patologie di degrado: la calce "brucia" dando vita ad imbianchimenti diffusi e perdendo di coesione rispetto al supporto; la tinteggiatura "sfiamma" producendo superfici non omogenee in cui le pennellate risultano particolarmente evidenti. Applicare, pertanto, la tinta con temperature del supporto comprese tra i +5°C ed i +30°C e con umidità relativa inferiore all'80%; non tinteggiare in presenza di forte vento.

Trattamento all'acqua sporca (velatura)

Questo tipo di trattamento potrà avere la funzione di protettivo (e allo stesso tempo consolidante) su materiali come pietre, laterizi ed intonaci. L'applicazione acquosa del latte di calce (idrossido di calcio) dovrà essere realizzata su

superfici perfettamente pulite (seguendo le metodologie indicate nell'articolo specifico sulle puliture) e, se necessario consolidate (per maggiori dettagli si rimanda all'articolo inerente il consolidamento degli intonaci mediante iniezioni e a quello inerente i rappezzamenti d'intonaco); il supporto, infatti, dovrà presentarsi privo di lacune con le fessure di piccole dimensioni opportunamente stuccate (per maggiori dettagli si rimanda all'articolo inerente le stuccature). La preparazione della cosiddetta acqua sporca consisterà nel colorare leggermente l'acqua di calce mediante l'aggiunta di pigmenti colorati; un cucchiaio di pigmento naturale in un secchio d'acqua (10-12 l). L'intervento verrà realizzato inumidendo, preventivamente, la parete da trattare per mezzo di un pennello morbido imbevuto d'acqua dopodiché, si procederà alla stesura del protettivo mediante l'uso di pennelli (preferibilmente a setola animale morbida), nebulizzatori o rulli. L'applicazione dovrà procedere a strati successivi (da sinistra a destra, o dall'alto verso il basso) in modo da garantire la copertura totale della superficie; dopo l'ultima mano potrà essere applicato un fissativo (caseinato di calcio) addizionato all'acqua.

In alternativa al latte di calce ricavato da grassello si potrà utilizzare 1 parte di calce idraulica naturale NHL 2 stemperata in 4-6 parti di acqua.

Tinteggiatura ad affresco

Tecnica pittorica da mettere in opera solo in casi particolari (a causa delle difficoltà operative-logistiche che necessitano una stretta collaborazione tra colui che applica l'intonaco e colui che dovrà "pitturare" la superficie), garantisce senza dubbio maggior brillantezza e durabilità ai colori i quali, penetrano all'interno della superficie intonacata ancora fresca partecipando all'essiccazione e diventano un tutt'uno con il supporto: la tinteggiatura durerà quanto durerà l'intonaco. Dal momento che in questa tecnica l'intonacatura dovrà anticipare di poco le operazioni di tinteggio, sarà indispensabile fissare con attenzione le aree di lavoro giornaliere in modo da localizzare opportunamente le "giunzioni" tra le successive stesure dell'intonaco in aree poco visibili. La "tinta", in questo caso, dovrà essere esente da alcun legante poiché composta solamente da pigmenti naturali accuratamente macinati e stemperati in acqua pura.

Su superfici murali nuove sarà necessario avere molta cura della stesura degli strati di rinzaffo e arriccio e soprattutto, nelle operazioni di bagnatura della superficie prima e dopo l'arriccatura, così da evitare che parti non adeguatamente bagnate, sottraggano l'acqua alla malta provocando cavillature che potrebbero facilitare il distacco dell'intonaco. Secondo le indicazioni della D.L. si procederà alla messa in opera del velo (generalmente composto da 1 parte di grassello ben stagionato, ed 1 parte di polvere di marmo con l'eventuale aggiunta di 1 parte di sabbia silicea vagliata e lavata) solamente su quelle porzioni che potranno essere tinteggiate nel giro di 2 o 3 ore. Questa operazione potrà essere eseguita con frattazzo di legno, di acciaio o di spugna a secondo delle finiture dell'intonaco che saranno prescritte nel progetto. Nel caso che la superficie presenti una non perfetta levigatura sarà necessario intervenire mediante spazzolatura leggera eseguita con pennello morbido al fine di rimuovere i granuli di sabbia che, ancora mobili, impasterebbero la tinta.

Le tecniche di tinteggio a fresco vere e proprie potranno essere due: la prima darà una superficie compatta e dalla colorazione uniforme, la seconda darà una superficie a velatura. In entrambi i casi non si potrà iniziare a dipingere subito dopo avere steso il velo ma sarà necessario attendere circa $\frac{4}{6}$ ore dalla stesura dell'intonaco, quando cioè premuto un dito sulla superficie, questa non lascia alcuna traccia; previa leggera bagnatura eseguita con nebulizzatore, potrà essere eseguita la tinteggiatura che dovrà essere stesa a pennello in due mani successive, intervallate da circa un'ora, incrociando le pennellate stese in precedenza. Il colore dovrà essere molto guazzoso ed abbondante, il segnale spia di un intonaco non più fresco verrà fornito dalla mancata scorrevolezza del pennello. Prima di stendere il terzo ed ultimo strato sarà necessario rullare la superficie con cilindro di vetro (bottiglia di vetro o frattazzo di plastica duro) così da rompere la pellicola vetrosa e far trasudare l'acqua contenuta dalla calce. Compiuta questa operazione si procederà a stendere velocemente il terzo ed ultimo strato di tinta.

La seconda tecnica, quella della "velatura" dovrà lasciare intravedere la tramatura dell'intonaco sottostante il quale, per ovvi motivi, dovrà essere eseguito a perfetta regola d'arte. Previa bagnatura della superficie si stenderà una sola mano di colore che dovrà essere molto allungata con acqua. Una volta terminata la stesura del colore, per tutte e due le tecniche sopra descritte, sarà opportuno provvedere a nebulizzare acqua sopra la superficie intonacata così da ritardare l'essiccazione del velo e rendere i colori ancora più brillanti.

Una volta indurito l'intonaco le decorazioni ad affresco potranno essere ritoccate solo a secco.

Al fine di ovviare veloci degradi, dovuti agli agenti atmosferici ed inquinanti, dopo circa quattro settimane sarà

consigliabile, come per le tinteggiature alla calce, provvedere alla stesura di una mano di protettivo a base di silossani.

Specifiche: una variante della tinteggiatura ad affresco è il “mezzo fresco” ovvero la tinteggiatura su intonaco già “stanco”, ossia quasi del tutto indurito; anche in questo caso si utilizzeranno pigmenti in polvere ma al posto dell’acqua verrà utilizzato come “legante” il latte di calce. Chimicamente il risultato che si ottiene sarà molto simile a quello dell’affresco, infatti il latte di calce subisce lo stesso processo di carbonatazione, ma visivamente il risultato è diverso: una parete decorata con il metodo del mezzo fresco risulterà più “sbiadita” rispetto ad una decorata ad affresco.

Una sorta di variante rispetto all’affresco è la tecnica del “graffito”. Previa la stesura e la quasi asciugatura di una mano di velo diversamente pigmentato, di norma scuro (se non diversamente specificato si eseguirà un velo in grassello di calce, sabbia o pozzolana e carbone di legna polverizzato rapporto legante inerte 1:2) si stenderà un ulteriore intonachino costituito da calce e sabbia bianca per uno spessore di circa 2-3 mm. Una volta indurito l’ultimo strato si potrà procedere a tracciare a spolvero il motivo ornamentale voluto e successivamente si potrà passare ad incidere con spatole di ferro od altri attrezzi di varia forma, così di evidenziare il decoro attraverso il contrasto cromatico delle due superfici.

Pittura a tempera o a colla

La pittura a tempera prevede l’applicazione, su superficie bene asciutta, di una miscela composta da pigmenti colorati dispersi in acqua e di una sostanza legante predominante come la colla animale, la colla vegetale (preferibile perché meno grassa di quella animale) o più raramente l’uovo il latte e i suoi derivati. Fondamentalmente la tecnica della pittura a tempera potrà essere eseguita in tre modi:

- stemperare i colori con acqua e dipingere mischiando la soluzione con colla;
- dipingere con i colori senza legante ossia, stemperare con sola acqua i pigmenti e poi, quando la pittura sarà perfettamente asciutta vaporizzare delle soluzioni molto lunghe di colla;
- amalgamare le polveri colorate con la colla e diluire con acqua al momento di dipingere avendo l’accortezza di miscelare bene mediante frusta meccanica.

La quantità di legante (colla) dipenderà dalla sua qualità e dalla quantità dei colori, essendo questi più o meno assorbenti. In linea generale le colle andranno miscelate alle tinte così da conferire loro maggiore adesività; potendo fare con limitatissime quantità, si guadagnerà una maggior purezza della tinta, una maggiore durata, e nitidezza e le tinte risulteranno meno soggette ad alterarsi con il passare del tempo. Orientativamente sulla quantità di colla da utilizzare potranno essere fissate le seguenti regole: le tinte per esterni dovranno contenere più colla di quelle per interni; la prima mano di tinta dovrà essere più carica rispetto alle successive e le ultime mani dovranno essere progressivamente meno adesive. Sarà sempre necessario pertanto, eseguire delle prove al fine di valutare la consistenza della tinta.

La procedura prevedrà, previa stesura di imprimitura uniforme della parete a base di colla ed acqua (in rapporto di 1:2), due mani di colore intervallate da almeno 12 ore ovvero la seconda dovrà essere stesa solo quando la prima mano risulterà completamente asciutta.

Nella preparazione del primo strato sarà sempre consigliabile (obbligatorio per gli esterni) caricare la tinta con carbonato di calcio o caolino (cariche che resistono meglio all’azione degli agenti atmosferici) mischiati alle polveri colorate anch’esse ben stemperate. Questa miscela colorata dopo essere stata lasciata riposare e più volte miscelata dovrà prima essere filtrata con un setaccio poi, previa aggiunta di collante, potrà essere utilizzata come tinta. La tinta dovrà essere non troppo densa né troppo fluida.

Nella composizione della tinta finale si potranno utilizzare tutti i colori tenendo presente però che dovranno essere lasciati per un certo periodo di tempo in acqua così da dare modo ai colori in polvere di disciogliersi uniformemente. Sarà preferibile lasciare riposare la tinta per almeno 12 ore così da evitare, a tinteggiatura asciutta, eventuali striature. La tinta per l’ultima mano non dovrà essere né troppo diluita né troppo densa, dovrà essere fluida così da coprire bene senza fare croste.

Il pennello per l’applicazione dovrà essere a setola animale e la stesura dovrà procedere sempre nella stesa direzione (da sinistra a destra, o dall’alto verso il basso incrociando la direzione negli strati successivi). Nell’intingere i pennelli non si dovrà né toccare il fondo del recipiente né comprimere il pennello per fare uscire la tinta. Il grado di resistenza

alla temperatura della tinteggiatura a tempera dipende dalle caratteristiche del legante utilizzato.

Specifiche: la tempera non risulterà indicata per le superfici intonacate con malte cementizie e con malte contenenti calce eminentemente o mediamente idraulica.

Tinteggiatura ai silicati

La pittura ai silicati si compone essenzialmente di silicato di potassio, sabbia di quarzo e pigmenti minerali. Le pareti da tinteggiare dovranno risultare asciutte sia in superficie che negli spessori retrostanti; questo requisito dovrà essere controllato anche con appositi apparecchi; l'umidità non dovrà superare il 14%. Questa pittura potrà essere applicata su intonaci a base di calce aerea, idraulica o cementizi previa eventuale mano (preferibilmente a spruzzo) di imprimitura:

- le pareti intonacate con malta di calce dovranno preventivamente essere trattate con una soluzione di 0,200 kg di acqua, 0,700 kg di latte non acido e 0,100 kg di grassello di calce;
- le superfici di cemento od intonacate con malta di cemento dovranno essere preventivamente lavate con una soluzione al 5% di acido cloridrico in acqua;
- le superfici in muratura dovranno preventivamente essere lavate con soluzione al 5% di acido solforico in acqua.

Eventuali efflorescenze saline che si rilevassero dopo l'essiccazione dei suddetti trattamenti preliminari dovranno essere asportate mediante spazzolatura prima di iniziare la tinteggiatura.

Le tinteggiature a base di silicati non dovranno essere eseguite su sopporti contenenti gesso.

L'inizio delle operazioni di tinteggiatura non dovrà aver luogo prima che siano trascorse almeno 12 ore dai trattamenti preliminari. Tra l'applicazione di una mano di tinteggiatura e l'altra dovranno trascorrere almeno 12 ore e lo strato successivo dovrà essere preceduto dalla accurata spolveratura di quello sottostante.

Il silicato, utilizzato come diluente e fissativo del colore, si presenterà come un liquido denso e trasparente che diluito con acqua pulita priva di sali (ad es. acqua distillata) e, aggiunto con una base di bianco (tipo bianco di Spagna, carbonato di calcio o bianco di zinco quest'ultimo poco coprente potrà essere utilizzato per raggiungere un effetto finale di trasparenza) e pigmenti minerali macinati finemente potrà essere steso in due mani mediante pennellesse rettangolari grandi a setola morbida, o spruzzo (con quest'ultimo sistema si otterrà un effetto più omogeneo); in linea generale la resa, in ragione del supporto, potrà essere stimata intorno ai 150-250 g/m² per la prima mano, 100-200 g/m² per la seconda passata. La tinta non dovrà essere applicata su pareti assolate, ed in genere nelle ore più calde, né in condizioni di vento; la tinta potrà essere applicata anche alla temperatura di zero gradi e con tempo umido.

La preparazione della tinta avverrà seguendo una precisa procedura o verosimilmente si disperderanno il bianco di base (bianco di zinco) e i pigmenti in acqua distillata fino a formare un miscuglio sciolto dopo si introdurrà il silicato in ragione, se non diversamente specificato negli elaborati di progetto, di 1:8 o 2:8 rispetto alla restante massa; il preparato a causa dell'instabilità del silicato di potassio, dovrà essere frequentemente amalgamato (in modo che i pigmenti siano sempre ben dispersi) e steso entro le 4 ore successive se si opererà all'interno, 6 se si utilizzerà all'esterno. Sarà pertanto consigliabile preparare sola la quantità di prodotto realmente utilizzabile nei tempi di lavoro previsti. Al fine di stabilizzare il silicato di potassio si potrà aggiungere alla miscela una quantità minima di resina in emulsione (< al 5%). La tinta ai silicati sarà tanto più scura quanto più silicato sarà utilizzato, pertanto sarà consigliabile preparare la tinta prima di mescolarvi il silicato di un tono più chiaro rispetto a quello previsto dal progetto.

Il silicato di potassio a contatto con la superficie d'intonaco genererà la formazione di silice che a sua volta legherà intimamente il pigmento con il sottofondo e lo consoliderà rendendolo durevole e resistente senza la formazione di film continuo (assenza di discontinuità tra finitura e supporto). Questo tipo di pittura renderà quasi del tutto impermeabile il supporto murario ma, allo stesso tempo, manterrà una certa permeabilità al vapore (coefficiente di permeabilità < 90 m). Con il trattamento ai silicati si otterrà, inoltre, una finitura in grado di contrastare l'attacco da parte di agenti inquinanti (ritenzione dello sporco bassa), atmosferici e ai raggi ultravioletti senza sacrificare l'aspetto estetico. La stabilità cromatica di questo tipo di tinteggiatura permetterà, attraverso l'ausilio di spugna naturale o frattazzo, di mostrare ed esaltare la tessitura e la trama della finitura superficiale dell'intonaco.

Specifiche sui pigmenti: i pigmenti da impiegare con i silicati non stabilizzati sono quelli minerali utilizzati per la tecnica

dell'affresco; sarà, tuttavia consigliabile eseguire delle campionature al fine di verificare la reale compatibilità: si scioglierà una minima parte di pigmento in una modesta quantità di silicato se il pigmento non precipita depositandosi sul fondo significherà che sarà idoneo all'uso.

Una volta terminata la tinteggiatura questa non dovrà presentare nessuno dei seguenti difetti: tinta non uniforme ed irregolare, macchie in superficie, croste ed efflorescenze, problemi di adesione, distacchi crostosi, colaggi di tinta, spolvero superficiale, zone lucide, striature, cretti e screpolature.

Tinte semitrasparenti ai silicati organici

Queste tinte si differenzieranno da quelle tradizionali in quanto conterranno, oltre all'agente silicato di potassio legante, una dispersione sintetica resistente agli alcali, cariche, additivi reologici e antibiodeteriogeni; la quantità totale di sostanze organiche potrà raggiungere al massimo il 5 % del peso, con riferimento al peso totale del prodotto finito. La dispersione sintetica contenuta in queste tinte organosilicatiche non darà vita a pellicola e perciò non sarà considerata agente legante; queste tinte risulteranno traspiranti ed invecchieranno per progressiva erosione e dilavamento superficiale. La dispersione sintetica avrà soltanto una funzione reologica e protettiva subito dopo l'applicazione della tinta fino a che la "silicificazione" non progredisce in modo sufficiente. Sovente in questa seconda tipologia di tinta ai silicati non si fa uso di pigmenti bianchi (con elevato potere coprente) di conseguenza risultando semitrasparenti potranno rilevarsi valide alternative alla tinta alla calce specialmente in ambienti esterni particolarmente aggressivi sia dal punto di vista climatico che atmosferico. L'invecchiamento di queste pitturazioni si manifesta con un degrado per successione erosione e dilavamento come per quelle alla calce ma molto più lento e controllato.

Indicazioni per l'applicazione

Le tinte ai silicati organici, come le tinte alla calce, non potranno essere applicate su supporti precedentemente trattati con pitture a base di leganti polimerici (in questi casi prima di eseguire la tinteggiatura sarà necessario rimuovere la vecchia pellicola pittorica mediante spazzolatura, raschiatura e/o sabbiatura controllata fino ad asportazione completa).

Intonaco antico di malta di calce aerea e/o idraulica e in buono stato di conservazione: si potrà procedere, previa leggera pulitura ed eventuale spazzolatura con scopa di saggina dura al fine di asportare ogni residuo di polvere, direttamente alla stesura della mano di fissativo ai silicati e due mani di tinta, opportunamente diluite, stese con estrema accuratezza (il colore dovrà essere steso sempre nello stesso verso orizzontale o verticale, senza ripassare troppe volte sullo stesso punto, bisognerà fermarsi allorché la superficie diventa di nuovo assorbente) e a dodici ore (meglio dopo ventiquattro ore) di distanza l'una dall'altra. In alternativa al fissativo ai silicati la superficie potrà essere preparata con una o due mani di un composto a base di acqua, latte bollito e calce idrata nelle seguenti proporzioni: acqua 20 l, latte bollito 65 l, grassello di calce 25 dcm, calce idrata in fiore 30 dcm. Nel caso in cui siano presenti alghe, funghi, muschi, licheni sarà necessario bonificare e/o disinfestare l'intonaco con idonei biocidi.

Intonaco nuovo di malta di calce aerea e/o idraulica: è opportuno, prima di procedere alla stesura del fissativo ai silicati e alla doppia mano di tinteggiatura, attendere almeno 4 settimane dal completamento dello stesso; nel caso l'intonaco fosse realizzato in malta bastarda (calce e cemento) o di solo cemento è, inoltre, consigliabile provvedere ad un trattamento al fine di neutralizzare l'alcalinità e abbassare il pH dell'intonaco. Questa operazione risulta particolarmente indicata in caso di rappezzo di intonaco eseguito con malta bastarda: in questo caso, infatti, è basilare uniformare il pH dell'intonaco così da evitare un diverso grado di igroscopicità tra intonaco antico e nuovo rappezzo ed il conseguente fenomeno della comparsa di macchie a tinteggiatura ultimata.

Superfici non omogenee (rappezzi): l'applicazione di queste tinteggiature (fissativo + 2 mani di tinta) su superfici non omogenee caratterizzate da rappezzi realizzati in epoche diverse od in presenza di efflorescenze saline, dovrà essere preceduta da un trattamento di fluatazione tramite l'utilizzo di fluosilicati di magnesio e alluminio, allo scopo di trasformare i sali solubili in acqua in composti insolubili, in tal modo vengono bloccati ulteriori possibilità di sviluppo di efflorescenze saline e, nello stesso tempo, viene omogeneizzata la struttura chimica del supporto, garantendo lo stesso livello di reattività alcalina. Il supporto su cui intervenire non dovrà, inoltre, presentare residui di pitturazioni sintetiche. Il trattamento con fluatanti è a base acida contrariamente alle pitture ai silicati che sono a base alcalina per cui è fondamentale evitare il contatto diretto tra pittura e fluatante ancora bagnato. In alternativa al lavaggio fluatante, dietro specifica indicazione delle D.L., si potrà operare un accurato lavaggio con acqua possibilmente calda e vaporizzata del vecchio intonaco avanti l'esecuzione dei rappezzi, e cosa indispensabile lasciare stagionare per almeno

4 settimane la superficie rappezzata.

Pietre naturali: prima di procedere si dovrà accertare che la superficie sia opportunamente asciutta, compatta, ben pulita, esente da efflorescenze saline. Dopo un pre-trattamento con fissativo ai silicati di procederà all'applicazione di due mani di tinta.

Specifiche: prima di iniziare la tinteggiatura ai silicati sarà opportuno schermare con cura le parti che non dovranno essere dipinte (in particolar modo le parti in vetro, in pietra, in ceramica e in metallo), gli eventuali spruzzi dovranno inoltre essere rimossi celermente con abbondante acqua e non lasciati asciugare in quanto la pittura al silicato risulta irreversibile una volta asciutta.

Applicazione trattamento antigraffito

I graffiti, generalmente presenti sulle superfici dei materiali che rivestono gli edifici, sono realizzati mediante vernici spray e pennarelli indelebili e come tali, particolarmente difficoltosa potrà risultare la loro asportazione; l'uso di solventi o della sabbatura, anche se in parte metodi efficaci, risulteranno tecniche troppo aggressive tanto da alterare la natura stessa del supporto. Al fine di agevolare la rimozione di queste vernici, si potrà preventivamente trattare la superficie (pietra, laterizio ed intonaco) mediante formulati capaci di limitare i danni provocati dai graffiti ovvero impedire l'assorbimento delle vernici e degli inchiostri da parte del materiale; questi prodotti potranno essere permanenti (resistendo a più cicli di pulitura) o sacrificali (la loro durata si limiterà ad un solo intervento di pulitura). I protettivi permanenti si comporranno di sostanze fluorurate, resine poliuretaniche e miscele di resine sintetiche; quelli sacrificali invece, da cere microcristalline, polissaccaridi, resine acriliche e sostanze siliconiche. In entrambi i casi, i prodotti utilizzati dovranno essere: trasparenti (il più possibile in modo da non alterare l'aspetto cromatico della superficie), impermeabilizzanti, traspiranti, oleofobici e capaci di consentire la rimozione del graffito ricorrendo a tecniche che non implicino apparecchiature specifiche. Il prodotto, che dovrà essere messo in opera su superfici pulite ed asciutte, potrà essere applicato a pennello, rullo o a spruzzo; la temperatura di applicazione dovrà essere compresa tra i +5°C e i +35°C e in assenza di fenomeni come sole battente, pioggia o vento. Dopo la stesura, il prodotto dovrà asciugarsi e stagionarsi (il tempo sarà relazionata alle diverse tipologie di materiale) dopodiché risulterà efficace. La tecnica di rimozione del graffito dal protettivo antigraffito dipenderà dal tipo di prodotto utilizzato; generalmente per i protettivi non sacrificali verrà utilizzato lo specifico remover, asportato poi con acqua e spugna, mentre per quelli sacrificali potrà essere sufficiente acqua calda, spugna ed eventualmente spazzolino a setole morbide.

Specifiche: l'uso di protettivi sacrificali, in virtù della loro estrema reversibilità, risulterà particolarmente adatto per edifici di valenza storica.

Sagramatura

La procedura si pone l'obiettivo di proteggere e regolarizzare gli apparecchi "faccia a vista" in mattoni: avrà come caratteristica, principale, quella di lasciar trasparire la trama muraria dell'apparecchio retrostante. Questa leggerissima velatura verrà realizzata applicando, su muratura abbondantemente bagnata, con l'ausilio di cazzuola o lama metallica uno strato di malta molto sottile (circa 1-2 mm), rifinito e liscio con cazzuola americana o rasiera in legno in modo da seguire le irregolarità della cortina a mattoni.

L'impasto sarà a base di calce aerea in pasta e polvere di coccio pesto ad esempio per sagramatura a velo (spessore 1-1,5 mm) si potrà ricorrere ad un impasto composto da: 1 parte di grassello di calce, 1,5 parti di coccio pesto vagliato e lavato (granulometria impalpabile 000-00 mm) eventualmente pigmentato (massimo 5%) con terre naturali (terre rosse ventilate, terre di Siena bruciata, terre d'ombra ecc.) al fine di ritrovare l'intensità cromatica preesistente. In presenza di cortine non perfettamente arrotate o nel caso si debba mettere in opera una sagramatura semi trasparente (in ogni caso spessore massimo 2-3 mm), si potrà impastare 2 parti di grassello di calce, 0,5 parti di calce idraulica naturale bianca NHL 2, 4 parti di coccio pesto vagliato e lavato (granulometria polvere 0-1,2 mm), anche questo impasto potrà essere eventualmente additivato con pigmenti naturali. In ogni caso per la buona riuscita della procedura sarà opportuno dedicare attenzione alle operazioni preliminari di preparazione del supporto ovvero: accurata pulitura (se non diversamente specificato negli elaborati di progetto) con spazzole di saggina e spray di acqua deionizzata; eventuale, successiva, rimozione (eseguita con l'ausilio di martelline, mazzette e scalpelli od altri strumenti esclusivamente manuali) delle malte degradate dei giunti e successiva stuccatura puntuale (con malta pigmentata o caricata con coccio pesto) di ogni soluzione di continuità presente sull'apparecchio murario; la stuccatura dovrà essere

particolarmente curata ed eseguita da mano esperta; l'impasto che potrà essere steso con l'ausilio di cazzuolino cucchiarotto o piccole spatole a foglia d'olivo sarà costituito da calce aerea sabbia silicea vagliata e lavata e polvere di cocchio pesto (granulometria 0-1,2 mm) in rapporto legante-inerte 1:3 (per maggiori dettagli sulla stuccatura di elementi in cotto si rimanda alla procedura specifica).

La tecnica tradizionale prevede la lisciatura eseguita mediante levigatura a mano con altro mattone più duro mantenendo al contempo bagnata la superficie affinché le materie (strato di malta e polvere di sfregamento) si possano impastare e colorare uniformando la cortina muraria.

Avvertenze: sovente, a lavoro ultimato si potrà riscontrare una mancanza di compattezza e uniformità nel colore causato dalla sagramatura; nel caso si volesse compattezza ed uniformità cromatica si potrà trattare la superficie con un passaggio di acqua sporca di terra colorante cosicché lo strato di malta possa assumere l'unità cromatica richiesta dagli elaborati di progetto (per maggiori dettagli sulla tecnica dell'acqua sporca si rimanda alla procedura specifica).

Patinatura

L'operazione di patinatura sarà eseguita mediante spolvero di pozzolana allo scopo di rendere (mediante velatura di colore) le eventuali integrazioni non troppo discordanti dagli elementi originali, e allo stesso tempo di unificare il grado di porosità con conseguente diverso assorbimento d'acqua piovana e umidità di risalita tra i materiali originali e quelli di restauro.

Dopo aver ben pulito con spazzole di saggina ed acqua i residui di malta presenti sulla cortina si procederà a gettare a mano, sulla superficie ancora umida, la polvere di pozzolana vagliata e ben asciutta (granulometria 0-1 mm) la quale si attaccherà in modo omogeneo sulla parete umida restando inglobata nel velo di carbonato presente sulla superficie della cortina. Passata una o due settimane la polvere non inglobata verrà rimossa mediante pennellata morbida da imbianchino, alla fine del cantiere (quando si smonteranno i ponteggi) si ripasserà sulla superficie con una leggera spazzolatura mediante spazzole di saggina.

Trattamento con olio di lino crudo e cere naturali

Il trattamento protettivo, (rivolto in modo particolare ai pavimenti in cotto) dovrà sempre avvenire su pavimento perfettamente pulito ed asciutto; pertanto sarà necessario intervenire, preventivamente, all'asportazione di sostanze inquinanti (efflorescenze saline, crescite microorganiche, concrezioni ecc.) o più generalmente con un trattamento di pulitura, sgrassatura o deceratura (al fine di rimuovere tutti i depositi superficiali compresi i residui di trattamenti precedenti utilizzando ad esempio acqua deionizzata e spazzole morbide, prodotti sgrassanti, deceranti e sfilmanti), inoltre dovranno essere stuccate le eventuali cavità o fessurazioni presenti sugli elementi in cotto e, se indicato dagli elaborati di progetto, gli stessi dovranno essere trattati mediante un consolidamento a base di silicato di etile. Passati almeno 20-30 giorni, dall'eventuale consolidamento a base di silicato di etile si potrà applicare (con l'ausilio di stracci, pennelli o rulli) una prima mano di olio di lino crudo in soluzione al 10% con acquaragia, ed una seconda mano al 20% sempre in soluzione di acquaragia, da effettuarsi solo dopo l'assorbimento del primo passaggio (cioè quando la superficie sarà in grado di assorbire ancora circa 3-4 h), passati circa 20-30 minuti dall'ultima passata, l'eventuale, eccesso di prodotto non assorbito verrà tolto con un pennello od un panno pulito. A superficie perfettamente asciutta (circa 6-8 giorni) si applicherà la stesura finale di cera naturale animale o vegetale (tipo cera d'api o cera carnauba) o minerale (cera paraffina o microcristallina) in modo uniforme, l'applicazione della cera dovrà essere ripetuta due o più volte (consumo medio del prodotto 10-20 l/m² in ragione del grado d'assorbimento del supporto), ad intervalli di 4/5 ore una dall'altra con minime quantità così da permettere il perfetto assorbimento. Se non diversamente specificato dagli elaborati di progetto si utilizzerà la cera d'api naturale diluita in acqua ragia vegetale o essenza di trementina sia come finitura (o manutenzione ordinaria) di superfici lignee impregnate o laccate, sia su superfici in cotto o pavimenti in battuto alla veneziana. Ad avvenuta essiccazione si passerà all'operazione di lucidatura con panno o spazzola morbida.

In alternativa si potranno utilizzare le cere microcristalline le quali presenteranno migliori caratteristiche rispetto a quelle animali (cera d'api): repellenza verso l'umidità e verso i depositi superficiali, trasparenza, reversibilità anche dopo molto tempo, proprietà di flessibilità alle basse temperature, buona stabilità ai raggi UV, generalmente utilizzate in soluzione al 40% in toluene o in soluzione al 20% in ragia vegetale.

Le manutenzioni dei pavimenti in cotto andranno ripetute periodicamente. Previo lavaggio con blando detergente liquido non schiumogeno, sui pavimenti interni si effettuerà la stesura di cera liquida emulsionata alla quale seguirà lucidatura con feltro o panno di lana.

Protezione di cornici ed elementi decorativi aggettanti

La protezione delle cornici e degli elementi decorativi aggettanti al fine di ovviare all'infiltrazione delle acque meteoriche, potrà essere realizzata ricorrendo all'ausilio di elementi in metallo, comunemente denominati "scossaline", piegati e sagomati secondo le specifiche necessità. I materiali comunemente utilizzati sono: il piombo, il rame e la lamiera zincata. La procedura prevede la messa in opera, sull'elemento da proteggere, di una lastra (spessa circa 1,5 mm) più larga della superficie da coprire (almeno 10 cm per parte) tagliata e sagomata in opera. Nel caso in cui debbano essere protetti elementi aggettanti addossati alla muratura si procederà alla realizzazione di uno scasso (profondo non meno di 3 cm), lungo il profilo dell'aggetto, necessario per poter murare la lamina; lo scasso dovrà essere adeguatamente richiuso tramite accurata stuccatura rifinita a sguscio così da evitare gli inconvenienti legati al ristagno dell'acqua.

Dopo aver sagomato la lamina sulla superficie, si procederà ripiegando la parte eccedente del foglio di piombo sul bordo dell'aggetto (praticando dei tagli così da consentirne la piegatura) utilizzando, per questo, una tavoletta di legno appoggiata sul lembo piegato battendola, lievemente, con un'altra tavoletta in modo da farla meglio aderire alla superficie. Il materiale in eccesso potrà essere tagliato utilizzando un ferro piegato ad L dotato di punta sull'estremità: il passaggio del ferro sull'estradosso dell'aggetto garantirà il taglio della lamina. Le sovrapposizioni delle parti ripiegate potranno essere fermate tramite graffette così da impedirne il movimento. Si procederà poi nella pulitura, mediante spazzola metallica, dei lembi da saldare così da renderli scabri; la superficie dovrà essere scaldata con un cannello a gas applicando contemporaneamente la stearina (in modo da garantire la perfetta adesione del metallo al riporto) infine, si fonderà una barretta composta di una lega di stagno e piombo sul giunto da sigillare. La perfetta adesione e stabilità delle protezioni sommatali delle superfici aggettanti (specialmente se di considerevoli dimensioni) potrà essere ulteriormente garantita con la messa in opera di tasselli chiodati di cui si dovrà provvedere a proteggere la testa con un rettangolo di piombo saldato alla lastra principale in modo da ostruire i fori, evitando possibili infiltrazioni di acqua.

Coperture provvisorie - protezione dei siti archeologici

La procedura prevede la messa in opera di particolari presidi di protezione al fine di salvaguardare i materiali e le strutture architettoniche dagli effetti delle condizioni patologiche generate da cause non direttamente affrontabili e risolvibili nell'ambito dell'intervento come ad esempio, la presenza di sostanze inquinanti nell'atmosfera, le piogge acide, il ruscellamento delle acque piovane ecc. Nei siti di scavo archeologico o, in presenza di manufatti ridotti allo stato di rudere risulterà essenziale la messa in opera di ripari, tettoie temporanee stagionali o fisse per evitare l'azione delle piogge e ridurre gli effetti delle variazioni termiche e del particolato atmosferico.

Nella scelta della tipologia di copertura da adottare dovrà essere tenuto conto della natura e dello stato di conservazione di ciò che necessita di protezione e delle effettive condizioni climatiche del luogo, evitando di utilizzare materiali che potrebbero innescare interazioni chimiche e fisiche con quanto è stato ritrovato; dovrà, inoltre, essere valutata la durata di esercizio del sistema di protezione poiché esiste una sostanziale differenza tra le coperture temporanee messe in opera in funzione degli interventi connessi con il cantiere archeologico (scavo, restauro ecc.) da quelle che dovranno poi permanere anche a lavori ultimati al fine di garantire una conservazione prolungata del sito.

Le coperture provvisorie comprenderanno: teli e strutture in elevazione.

I teli, in polietilene o in nylon, sono facili da applicare offrendo la possibilità di adattarsi a diverse situazioni; risultano essere impermeabili all'acqua e all'aria capaci inoltre, di fornire una buona resistenza all'azione meccanica di piogge molto forti. L'impermeabilità del materiale può essere la causa di pericolosi ristagni di acqua, causati da forti acquazzoni, nelle zone caratterizzate da superfici articolate; in questo caso la pressione del liquido solleciterà sia le strutture protette sia il telo che potrebbe strapparsi causando pericolose e inevitabili infiltrazioni. Per questo risulterà di basilare importanza la corretta messa in opera dei teli ed il loro periodico controllo dello stato di conservazione così da poter provvedere alla manutenzione o, se necessario, sostituzione. L'uso di teli per proteggere aree direttamente esposte all'irraggiamento solare è sconsigliato; sarà conveniente, inoltre, apporre i teli sollevati di qualche centimetro dalle strutture da proteggere poiché il mancato riciclo dell'aria potrebbe implicare la creazione di un microclima, tra

telo e strutture, tale da favorire lo sviluppo di colonie batteriche e il lento disfacimento degli elementi che costituiscono i ritrovamenti. È opportuno, nel caso di permanenza prolungata dei teli sui reperti, effettuare un preventivo trattamento antibiotico per ovviare eventuali attacchi biologici.

In alternativa ai teli in polietilene potranno essere usati teli in tessuto (ottenuti dall'intreccio di fibre); si tratta di materiale traspirante che se messo in opera in tensione risulterà capace di proteggere il sito dalla pioggia inoltre, se di colore scuro potrà assolvere la funzione di oscurante. Particolare attenzione dovrà essere fatta nei punti di giunzione tra il telo e la struttura portante poiché, in caso di forti precipitazioni, potrebbero perdere la caratteristica di impermeabilità.

Le protezioni in elevazione saranno, in linea di massima, caratterizzate da una struttura portante che sostiene una copertura (tettoia). La struttura di copertura, indipendentemente dalla tipologia prescelta (a capanna, a tetto piano, a volta ecc.), dovrà possedere la prerogativa di essere reversibile ovvero, offrire la possibilità di essere montata e smontata senza arrecare nessun danno al sito, di essere neutrale vale a dire essere la più semplice possibile (evitando qualsiasi esercizio formale) e possedere un'altezza (tra i 3,5 m e i 4 m) tale da consentire tutte le operazioni legate al cantiere archeologico, come le procedure di scavo, le procedure di conservazione e quelle di documentazione come le riprese zenitali. Nel caso di siti ancora aperti sarà necessario che la tettoia sia abbastanza ampia in modo da garantire l'eventuale sviluppo dello scavo. Dovranno, inoltre, assicurare stabilità tanto da sopportare le sollecitazioni anche di forti venti ma allo stesso tempo, dovranno denunciare un numero limitato di sostegni così da evitare di interferire con le diverse unità stratigrafiche, pertanto sarà consigliabile cercare di sfruttare le eventuali mancanze per collocare le basi dei piedritti. La trasparenza della copertura dovrà essere tale da agevolare le operazioni di scavo evitando però di implicare la crescita di vegetazione (macro e microflora) nel sito (non dovranno per questo essere eccessivamente trasparenti).

Le coperture in elevazioni se non diversamente specificato, potranno essere realizzate con una struttura portante metallica zincata (ad es., sistema dei tubi innocenti) ed orizzontamenti in materiale sintetico (polietilene, nylon ecc.) o metallico (lamiera grecata o microdogata) anch'esso zincato o quantomeno trattato con prodotto anti-corrosivo. Queste coperture, di facile impiego e di rapida messa in opera, offrono la possibilità di adattarsi alle diverse esigenze di scavo. Fattore prioritario a cui si lega l'effettiva efficienza sarà la corretta progettazione, per questo dovranno essere valutate attentamente le pendenze delle tettoie, gli scarichi delle acque piovane e calcolato i carichi a cui potranno essere sottoposte (soprattutto in relazione alle condizioni climatiche del luogo).

Articolo XV.1-16 OPERAZIONI DI PROTEZIONE DELLE CRESTE DEI MURI

Lo scopo che si prefigge tale procedura è quello di garantire la conservazione delle sommità dei muri e delle parti in vista dei manufatti architettonici ridotti allo stato di rudere tramite la realizzazione di "superfici di sacrificio" che si degradano, nel tempo, al posto della muratura sottostante. Le porzioni di muratura superiori, soprattutto quando si tratta di manufatti archeologici, costituiscono la parte più debole e più esposta al degrado quella che più di altre è soggetta a subire l'azione meccanica della pioggia e l'aggressione dalle erbe infestanti; per questo, in assenza di un'adeguata protezione, l'infiltrazione delle acque e la disgregazione delle malte avviano il lento disfacimento della muratura. Le diverse tipologie di intervento indirizzate a salvaguardare le creste dei muri sono accomunate da alcuni accorgimenti preliminari indispensabili al fine di garantire la buona riuscita della specifica operazione di protezione. Indipendentemente dalla risoluzione che verrà prescelta, l'intervento di protezione dovrà risultare in ogni sua parte facilmente riconoscibile distinguendosi chiaramente dalla preesistenza così da non ostacolare e confondere la leggibilità dei muri e l'analisi stratigrafica.

Operazioni preliminari

Rilievo dello stato di fatto: pianta al livello del terreno e della cresta, sezioni verticali (intervallate ogni 30-60 cm) per tutta la lunghezza della cresta da proteggere;

– asportazione delle, eventuali, erbe infestanti presenti nella zona sommitale della muratura, verificando, preventivamente, se i loro apparati radicali si sono sviluppati in profondità, ramificandosi all'interno della muratura tanto da contribuire all'effettiva stabilità della struttura. La rimozione della vegetazione e delle, eventuali, incrostazioni di licheni nocivi rinvenuti (ricorrendo a trattamenti biocidi) dovrà essere realizzata seguendo quanto riportato negli

articoli specifici;

- pulitura meccanica della superficie ricorrendo all'utilizzo di spazzole di saggina o di aspiratore e successivo lavaggio con acqua deionizzata allo scopo di rimuovere lo sporco rinvenuto (terra e depositi vari) seguendo le indicazioni riportate negli articoli specifici;
- consolidamento ed, eventuale, integrazione della muratura se necessario procedendo seguendo le indicazioni riportate negli specifici articoli;
- stuccatura delle eventuali fessure presenti tra i diversi elementi (previa rimozione della malta ammalorata) utilizzando malta di calce (eventualmente addizionata a cocchiopesto) o con stoppa imbevuta di calce.

Protezione delle creste dei muri con la messa in opera di bauletto di malta

Previa esecuzione delle operazioni preliminari precedentemente descritte, questo tipo di protezione si effettua mediante la realizzazione, al disopra della cresta muraria, di uno strato di malta modellato a "schiena d'asino" (bauletto di malta), alto circa 10-15 cm e caratterizzato da una superficie omogenea, allo scopo di agevolare lo scorrimento delle acque piovane. La composizione della malta da impiegare dovrà avere un rapporto legante/inerte 1:3: il legante potrà essere costituito da una combinazione, in proporzione del 50%, di calce idraulica e calce grassa con inerti preferibilmente ricavati dalla triturazione di pietre analoghe a quelle costituenti la muratura da proteggere, così da evitare fenomeni dovuti ad una incompatibilità fisico-meccanica tra la malta e la muratura antica (ad esempio: 2 parti di calce idraulica, 2 parti di grassello di calce, 12 parti di sabbia lavata e vagliata oppure, in alternativa, 0,5 di calce idraulica, 0,5 di grassello di calce, 1 parte di pietra calcarea a grana media, 1 parte di pietrisco a grana grossa, 1 parte di sabbia grana fine). Le cretture da ritiro potranno essere ovviate aggiungendo al composto prodotti antiritiro così da evitare inconvenienti riconducibili all'infiltrazione dell'acqua all'interno della muratura. Al fine di garantire una maggiore protezione alla cresta potrà essere inserita, tra la muratura e il bauletto, una lamina di piombo. Nel caso in cui si tratti di proteggere una cresta particolarmente estesa in lunghezza (oltre i 10 m) sarà opportuno interrompere il bauletto (ogni 6 m) interponendo dei giunti di dilatazione opportunamente sigillati con materiale a comportamento plastico/elastico.

Protezione delle creste dei muri con la messa in opera di malta e sassi infissi

La messa in opera di malta e sassi a protezione delle creste dei muri risulta essere, tra le diverse superfici di sacrificio realizzabili, l'operazione più semplice. Dopo aver effettuato le operazioni preliminari precedentemente descritte, si procederà alla messa in opera, direttamente sulla superficie delle creste, di una guaina (o tessuto-non-tessuto) il cui scopo, dovrà essere quello di assolvere una funzione strutturale (impermeabilizzante) così da prevenire l'eventualità sia di dannose infiltrazioni di acqua agevolate dal profilo frastagliato della cresta, sia di delimitazione dell'intervento facilitandone, allo stesso tempo, la rimozione. Al di sopra della guaina dovrà essere steso uno strato di malta (alto circa 5-8 cm) nel quale saranno infissi o sassi o frammenti di laterizio, in maniera tale da inglobarli, ma non ricoprirli, nella malta. La malta dovrà essere di calce idraulica naturale (o contenere limitate quantità di cemento bianco) all'occorrenza addizionata con prodotti antiritiro così da evitare il probabile inconveniente di cretture da ritiro e da gelività, causa principe di infiltrazioni d'acqua all'interno di murature. La composizione della malta dovrà tener conto delle caratteristiche fisiche e meccaniche del materiale costituente la muratura da proteggere allo scopo di evitare danni riconducibili ad una incompatibilità materica tra le due superfici. Lo scopo dei sassi è quello di ovviare ad una monotona uniformità delle superfici così da rendere la linea delle creste più frastagliata.

In relazione al materiale (sassi) che verrà messo in opera, varierà la composizione della malta: per pietre calcaree si potrà utilizzare una malta rapporto legante inerte 1:2,5 (3 parti di calce idraulica, 1 parte di grassello di calce, 10 parti di sabbia lavata e vagliata); nel caso di pietre silicee la malta potrà avere un rapporto legante inerte 1:3 (2 parti di calce idraulica, 1 parte di cemento bianco, 12 parti di sabbia lavata e vagliata); per la messa in opera di laterizi la composizione della malta potrà avere un rapporto legante inerte 1:2,5 (1 parte di calce idraulica, 3 parti di grassello di calce, 2 parti di cocchio pesto, 8 parti di sabbia lavata e vagliata).

L'operazione si concluderà con l'applicazione (per infiltrazioni o pennellature) del trattamento protettivo idrorepellente delle superfici; tale trattamento dovrà essere ripetuto nel tempo ad intervalli regolari così da mantenere l'efficacia e la durata della protezione.

Protezione delle creste dei muri utilizzando strati di sacrificio

Dopo aver eseguito le operazioni preliminari precedentemente descritte si procederà alla messa in opera, sopra alla cresta del muro, di uno spessore costituito da più filari (da 3 a 5 in relazione all'altezza del muro da proteggere), in laterizio o pietra. La procedura consiste nel posizionamento di più strati sovrapposti di altezza costante seguendo la linea frastagliata della parte sommitale del muro. La scelta del materiale che costituirà i diversi strati dovrà essere fatta tenendo conto che, ad intervento ultimato, la copertina dovrà ben distinguersi dalla muratura; tenendo presente questa priorità, i diversi filari potranno essere realizzati in diversi modi ad esempio, ricorrendo a materiali della stessa natura di quello presente nella muratura ma diversi per grandezza, con materiale reperito in situ da eventuali crolli, oppure differenti dall'originale tenendo conto però, che tale soluzione potrebbe comportare inconvenienti legati all'incompatibilità materica con la preesistenza. La malta da utilizzare per allettare i diversi filari dovrà essere tale da possedere caratteristiche meccaniche simili a quelle della muratura sottostante così da evitare fenomeni degenerativi riconducibili ai diversi comportamenti delle due superfici. La copertina dovrà essere, infine, sottoposta a trattamento protettivo idrorepellente (per pennellatura o per infiltrazione) ripetuto, ad intervalli regolari, nel tempo. Al fine di demarcare meglio il confine tra la struttura e la copertina e, allo stesso tempo, garantire una buona impermeabilizzazione della muratura da proteggere, potrà essere interposta, tra la cresta e i filari, una guaina.

Articolo XV.I-17 OPERAZIONI DI PROTEZIONE DI MATERIALI LIGNEI

Generalità

La salvaguardia del legno, dall'attacco di funghi o insetti, dovrà garantire la buona conservazione del materiale nel tempo; la protezione del legno avverrà mediante l'utilizzo di sostanze chimiche che lo renderanno tossico garantendone così la repellenza all'aggressione da parte di funghi, organismi marini e insetti. I protettivi da utilizzare saranno di vario tipo e potranno essere impiegati in base alla tipologia, l'esposizione e l'esercizio del manufatto da proteggere. Saranno, in ogni caso, da evitare applicazioni di prodotto in forti spessori, in quanto lo scopo dovrà essere quello di proteggere il legno e non isolarlo dall'ambiente.

I prodotti capaci di preservare i materiali lignei potranno essere; composti chimici semplici o miscele di diversi formulati come ad esempio, le sostanze sintetiche in solventi organici, i sali minerali solubili in acqua e i prodotti oleosi naturali.

Preparazione del supporto

Il legno dovrà risultare essiccato; nei legni placcati o compensati non dovrà essere presente, neppure in minima misura, l'acqua contenuta nella colla.

Nei trattamenti dei manufatti in legno si dovrà aver cura di verniciare oltre le superfici in vista anche tutte le loro parti in grossezza; inoltre, nel corso dei trattamenti dei manufatti stessi, si dovrà tener conto della eventuale presenza di corpi estranei, quali ad esempio chiodi o simili, ed adottare ogni accorgimento e provvedimento per evitare futuri danni alle pitture o vernici dipendenti appunto dai predetti corpi estranei.

Bagnatura

La bagnatura dovrà essere effettuata inumidendo la superficie del legno con acqua calda mediante una spugna; quando la superficie risulterà essiccata si procederà alla eliminazione delle fibrille mediante carta abrasiva dei numeri 80-180; la carteggiatura dovrà essere sempre fatta nella direzione delle fibre del legno.

Carteggiatura di preparazione

La carteggiatura di preparazione dovrà essere eseguita a secco con carte abrasive dei numeri 80-180, impiegando prima le carte di grana più grossa e procedendo poi con le carte di grana più fina. Ultimata la carteggiatura dovranno

essere eliminati i residui legnosi, vetrosi e di ogni altra natura mediante soffiatura con aria.

Impregnamento con olio di lino cotto

Per l'impregnamento dei manufatti in legno dovrà essere impiegato olio di lino cotto, senza aggiungere essiccanti, coloranti od altre sostanze di qualsiasi natura e specie. L'impregnamento con olio di lino cotto dovrà essere effettuato esclusivamente a pennello. L'olio di lino cotto dovrà essere dosato con ogni cura per evitare sia la scarsa adesione in difetto d'olio, sia una pellicola troppo molle per sopportare i successivi trattamenti in caso di eccesso d'olio. L'eventuale eccesso d'olio dovrà essere asportato mediante un tampone. I successivi trattamenti di verniciatura non dovranno essere applicati se non prima che siano trascorsi almeno 30 giorni dall'impregnamento dei manufatti con olio di lino cotto. L'impregnamento con olio di lino cotto non dovrà essere effettuato nel caso che sia impiegato turapori alla nitro.

Turapori

L'applicazione del turapori dovrà essere effettuata a tampone e con forza così da assicurare la perfetta otturazione dei pori. Il turapori dovrà essere applicato prima nel senso trasversale alla fibra del legno e poi nel senso longitudinale. Subito dopo l'applicazione del turapori la superficie trattata dovrà essere ripulita con un panno per eliminare ogni eccesso del prodotto e per ottenere una migliore penetrazione del prodotto stesso. L'applicazione del turapori dovrà essere effettuata prima dell'essiccazione dell'olio di lino cotto impiegato per l'impregnamento.

Stuccatura

Le stuccature, per eliminare limitatissime e consentite difettose formazioni del sopporto, dovranno essere eseguite con stucco a spatola.

Carteggiatura di livellamento

La carteggiatura di livellamento dovrà essere effettuata ad umido con carte abrasive dei numeri 180-220, con apposite ed idonee emulsioni, oppure con carte abrasive autolubrificanti degli stessi numeri 180-220, e senza impiego di acqua; ad operazione ultimata si dovrà procedere alla asportazione, con segatura di abete, di ogni eccesso di liquidi e componenti oleosi della carteggiatura e quindi alla pulizia della superficie con stracci e con soffiatura d'aria.

Trattamento con prodotti vernicianti

I sistemi protettivi per il legno in esterni potranno essere classificati in:

- vernici trasparenti (flattig) a base di resine sintetiche monocomponenti. Queste vernici per effetto delle radiazioni solari (causa dell'indebolimento della pellicola pittorica) tenderanno a collassare nei punti critici come nodi, fessurazioni, giunti ecc.;
- vernici semitrasparenti a velatura (impregnanti) alla coppale (soluzioni di resina in essenza di trementina, eventualmente addizionate con modeste quantità di olio siccativo). Gli impregnati penetreranno nel supporto, senza formare pellicola, offriranno una maggiore protezione dai raggi solari, rispetto alle vernici trasparenti per contro, però, potranno risultare più "sensibili" all'azione delle precipitazioni;
- vernici coprenti pigmentate (smalti) a base di resine sintetiche monocomponenti o resine naturali ed oli. I prodotti a base di resine naturali presenteranno il vantaggio di una minore nocività in fase d'applicazione in confronto ai prodotti sintetici ma al contempo avranno tempi d'essiccazione lunghi, perdita di brillantezza e, in alcuni casi, propensione alla formazione di muffe. Gli smalti grazie all'elevato spessore del film garantiranno una buona protezione delle strutture trattate, anche se, con il passare del tempo, potranno manifestare crepature e scrostature localizzate, soprattutto in corrispondenza dei nodi.

I sistemi coprenti nasconderanno completamente la fibratura ed il colore naturale del legno, le vernici trasparenti e gli impregnanti (sistemi semicoprenti a velatura) saranno utilizzati quando si vorrà lasciare a vista le venature della specie legnosa.

Verniciatura a smalto

I manufatti dovranno essere sottoposti al seguente trattamento:

- a) spolveratura con spazzole di saggina;
- b) bagnatura come specificato all'articolo 1.1. "preparazione del supporto";
- c) carteggiatura di preparazione, come specificato all'articolo 1.1.;
- d) impregnamento con olio di lino cotto, come specificato all'articolo 1.1.;
- e) applicazione di turapori, come specificato all'articolo 1.1.; solo nel caso di legno di abete se ne potrà omettere l'applicazione;
- f) stuccatura come specificato all'articolo 1.1.;
- g) carteggiatura di livellamento, come specificato all'articolo 1.1.;
- h) mano di pittura opaca di fondo;
- i) due mani di smalto sintetico; la prima mano di smalto dovrà essere applicata soltanto quando il supporto sia perfettamente asciutto e non prima che siano trascorse almeno 24 ore dall'applicazione della mano di fondo. Qualora il colore prescelto sia di tonalità scura, la prima mano dovrà essere di colore visibilmente più chiaro, mentre se il colore finale dovrà essere chiaro la prima mano dovrà essere di tonalità visibilmente più scura.

Verniciatura con pitture oleosintetiche

Per la verniciatura di manufatti in legno con pitture oleosintetiche, da effettuare solo nei casi specificatamente previsti, si dovrà procedere così come prescritto per le verniciature a smalto ad eccezione delle due mani di smalto che saranno sostituite con due mani di pittura oleosintetica.

Lucidatura a spirito e gommalacca

La lucidatura a spirito dovrà essere effettuata come appresso:

- a) spolveratura con spazzole di saggina;
- b) bagnatura come specificato all'articolo 1.1. "preparazione del supporto";
- c) carteggiatura di preparazione, come specificato all'articolo 1.1.;
- d) impregnamento con olio di lino cotto, come specificato all'articolo 1.1.;
- e) applicazione di turapori, come specificato all'articolo 1.1.;
- f) carteggiatura di livellamento, come specificato all'articolo 1.1.;
- g) lucidatura mediante un tampone di ovatta imbevuto della soluzione di spirito e gommalacca. Il tampone dovrà essere ripetutamente passato con movimento circolare sulla superficie da lucidare facendo in modo che ogni passata insista su una superficie già asciutta ed evitando soste del tampone sulla superficie da lucidare. Ogni qualvolta il tampone risulterà asciutto lo si dovrà inumidire mediante aspersione della predetta soluzione. La lucidatura sarà considerata ultimata quando la superficie risulterà speculare riflettendo l'immagine. La lucidatura a spirito non dovrà essere eseguita sulle superfici dei manufatti esposte agli agenti atmosferici.

Verniciature trasparenti

I manufatti dovranno essere sottoposti al trattamento di preparazione previsto per la verniciatura a smalto (lettere a-b-

c-d-e-f-g).

Particolare cura sarà posta nella eliminazione dell'eventuale eccesso di olio di lino. Il trattamento sarà completato con tre mani di vernice trasparente, da applicare a distanza di almeno 24 ore una dall'altra.

Trattamento con sistemi pellicolanti

Il trattamento dovrà, necessariamente, essere preceduto da un'adeguata preparazione del supporto realizzata mediante pulitura sgrassante al fine di rimuovere, ogni traccia di sostanze incoerenti, unti, grassi ecc.; successivamente, previa asportazione dei precedenti strati di vernici o pitture in fase di distacco (mediante raschiatura manuale o sverniciatura con decapante o altro sistema indicato negli elaborati di progetto), dovranno essere eseguite le necessarie stuccature con stucco sintetico o colla di legno (per maggiori dettagli sulle stuccature si rimanda a quanto detto all'articolo specifico) delle fessurazioni e la carteggiatura della superficie con carta abrasiva a secco (grana 80-100) al fine di eliminare il materiale eccedente e favorire l'adesione della nuova pitturazione. Prima dell'esecuzione del trattamento protettivo dovranno essere eseguite eventuali lavorazioni di ripristino di parti mancanti o, eccessivamente degradate (per maggiori dettagli si rimanda a quanto detto all'articolo sulla tassellatura).

Eseguite le operazioni preliminari, si applicherà, tramite pennello a setola morbida o mini-rulli, il primo strato di pittura, trasparente o pigmentata, eventualmente diluita (ad es. con ragia minerale); particolare attenzione dovrà essere fatta nel coprire uniformemente il supporto e nell'evitare di lasciare colature di materiale. Quando lo strato di fondo sarà asciutto al tatto (circa 24 ore), ma non completamente essiccato, si procederà ad eseguire la mano di finitura che secondo le indicazioni di progetto, potrà essere brillante o satinata.

Specifiche: l'operazione dovrà avvenire con temperatura ambiente (+5°C, +30°C con U.R. inferiore al 70%), in assenza di vento; le superfici lignee trattate dovranno essere bene asciutte, inoltre, dovranno essere protette da pioggia battente ed umidità fino a completa essiccazione (almeno 5-6 giorni) del prodotto applicato.

Trattamento con olio di lino

Questo tipo di protezione verrà realizzata previa ispezione puntuale della superficie al fine di rilevare eventuali anomalie (marcescenze, parti mancanti ecc.) o deterioramenti (attacchi di insetti) che se riscontrati dovranno essere opportunamente risolti; dopodiché si procederà con il lavaggio sgrassante della superficie (utilizzando soda o altro materiale basico) allo scopo di eliminare tracce di sporco, unto e grasso, ultimando l'operazione con un lavaggio così da asportare il prodotto sgrassante. La superficie verrà successivamente raschiata (con l'ausilio di raschietti al fine di eliminare residui di pitture in fase di distacco) e carteggiata (con carta abrasiva a secco grana 80) in modo da garantire un maggiore aggarrappaggio del trattamento successivo; la stuccatura delle fessure (e dei bordi delle eventuali parti ancora verniciate così da raccordare i dislivelli) potrà essere realizzata utilizzando stucco all'olio o, in caso di fessure considerevoli, con pasta di legno (polvere di legno e collante polimerico); dopo l'essiccazione dello stucco la superficie dovrà essere ulteriormente carteggiata allo scopo di togliere il materiale in eccesso.

Sul supporto verrà applicata una prima mano, mediante pennello, di primo fondo impregnante (a base di olio di lino e resine naturali) sulle parti di legno precedentemente preparate in modo da coprire uniformemente tutta la superficie assicurando la penetrazione all'interno delle venature del legno. Ad essiccazione avvenuta (circa dopo 2-6 giorni) previa verifica del suo stato (asciutta al tatto e ben aderente al supporto) si procederà alla levigazione della superficie mediante carteggiatura e la messa in opera del fondo di riempimento (olio di lino eventualmente pigmentato con minio di piombo nel caso si dovessero raccordare la superficie pitturata da quella al naturale) mediante pennelli o mini rulli stuccando con idoneo stucco l'eventuali, restanti parti lacunose; quando questo strato risulterà essiccato (2-6 giorni) e carteggiato, asciutto e pulito verrà applicata una prima mano di finitura (olio di lino eventualmente pigmentato con ossidi di ferro precipitati o terre naturali) con pennelli o mini rulli in modo da coprire tutta la superficie e, ad asciugatura avvenuta, una seconda mano facendo cura di proteggere le superfici dall'intemperie fino ad avvenuto essiccamento. Dopo circa 10-15 minuti dall'applicazione, l'eventuale eccesso di prodotto impregnante (non assorbito dal supporto) dovrà essere rimosso con l'ausilio di un panno morbido.

Avvertenze: l'applicazione del prodotto dovrà essere fatta con temperatura esterna compresa tra i +5°C e i + 35°C e, con un'umidità relativa non superiore al 70%, operando gli opportuni accorgimenti protettivi per superfici esposte al sole e al vento.

Trattamento con sostanze antitarlo, antimuffa e antifungo

La superficie lignea in oggetto dovrà essere priva di macroscopiche anomalie che potrebbero provocare l'insorgenza di degradi a trattamento ultimato (marcescenze, parti mancanti ecc.) e priva di residui di precedenti vernici, cere grassi e polveri, che dovranno essere rimossi secondo le tecniche esplicitate nell'articolo inerente la pulitura degli elementi lignei. Prima di effettuare il trattamento preservante la struttura dovrà essere puntualmente ispezionata (per tutta la superficie in maniera puntuale) ricorrendo a strumenti come punteruolo, scalpello e martello al fine di saggiare la consistenza del legno asportarne piccole porzioni da analizzare in laboratorio e battere il materiale al fine di individuare le zone, eventualmente, attaccate dagli insetti o funghi; se necessario si potrà ricorrere all'uso della lente d'ingrandimento per osservare gli eventuali fori di sfarfallamento e il rosume riscontrati (elementi in grado di rivelare la specie d'insetto e se l'attacco è ancora attivo); attraverso l'igrometro elettrico da legno sarà possibile misurare il contenuto d'umidità in modo da poter determinare se esiste o è in atto un attacco fungicida mentre, per accertare il reale stato conservativo si potrà utilizzare la trivella di Pressler che consentirà di effettuare piccoli carotaggi. È opportuno precisare che l'attacco da parte di insetti non sempre necessiterà di trattamento poiché alcuni di essi non depositano larve all'interno del materiale perciò, quando di queste specie (ad. es. i Siricidi) si riscontreranno i fori di sfarfallamento significa che la fuoriuscita è già avvenuta; inoltre occorre tenere conto della datazione del materiale, se l'attacco si riscontra su strutture molto antiche (oltre un secolo) spesse volte non risulterà più attivo (è il caso ad. es. dei Cerambicidi che se attivi presenteranno dei fori di sfarfallamento dai margini netti e il rosume chiaro). Eseguito, l'eventuale, consolidamento della superficie (stuccature, sostituzioni parziali ecc.) si potrà eseguire la procedura.

Il prodotto utilizzato per la protezione o disinfestazione dovrà presentare un bassissimo grado di tossicità, non dovrà formare una pellicola superficiale, produrre alterazioni cromatiche e dovrà consentire l'eventuale applicazione di una successiva verniciatura. L'applicazione del prodotto, potrà essere fatta a pennello o a spruzzo (in questo caso l'operatore dovrà ricorrere alle opportune protezioni per gli occhi e per le vie respiratorie) in modo da garantire una copertura uniforme della superficie; a tale riguardo potranno essere applicate più mani relazionandosi allo specifico prodotto utilizzato. Ad essiccazione del prodotto avvenuta (in media 4-6 ore) la parte trattata dovrà essere carteggiata (nel senso della venatura del legno ricorrendo all'uso di carta abrasiva di grana 100, 120) al fine di eliminare le eventuali, fibre legnose rialzate durante l'applicazione del prodotto. Nel caso in cui all'interno del materiale si dovesse riscontrare la presenza d'insetti si dovrà procedere alla disinfestazione puntuale.

Disinfestazione del legno

Dopo aver individuato con esattezza la tipologia d'insetto presente nel materiale si procederà con il trattamento disinfestante; questo dovrà essere fatto nel periodo di maggiore attività dell'insetto (generalmente primavera o inizio estate). I prodotti da utilizzare dovranno presentare una buona capacità di penetrazione all'interno del legno (tipo gli insetticidi disciolti in solvente organico), in modo da riuscire ad eliminare le larve e le crisalidi e, allo stesso tempo dovranno essere in grado di impedire la penetrazione di altri insetti, per questo il prodotto dovrà essere applicato anche in superficie; l'applicazione del prodotto potrà essere fatta a spruzzo o a pennello per la superficie mentre tramite iniezioni (ricorrendo a siringhe) per garantire la penetrazione all'interno dei fori creati dagli stessi insetti in modo da assicurare il trattamento anche in profondità; le iniezioni dovranno essere realizzate seguendo le indicazioni specifiche al riguardo dettate dalla D.L. Il trattamento varierà in relazione alla tipologia di insetto presente (Anobiidi, Termiti del legno secco, Cerambicidi ecc.); i disinfestanti utilizzabili al riguardo potranno essere diversi (impiegati, generalmente, in media 250/300 g/m² di legno) tra i più comunemente usati si potrà ricorrere a quelli a base di naftalina clorurata, paradichlorobenzolo, ossido tributilico di stagno ecc. Nel caso di Termiti sotterranee non sarà sufficiente limitare il trattamento alla struttura colpita ma dovrà essere interrotto il flusso degli insetti dal nido presente nel terreno dell'immobile; intorno a questo dovrà essere realizzata una barriera costituita da preservanti immessi direttamente nel terreno (dove non è possibile verranno realizzati dei fori nel pavimento più vicino al terreno) ricorrendo a prodotti a base di regolatori della crescita capaci di impedire la formazione della chitina in modo che le Termiti sopperiscano al momento della muta. Per ovviare l'attacco del materiale da parte dei funghi le sostanze utilizzabili potranno essere miscele a base di floruri (miscele di floruri con sali arsenicati di sodio); sarà importante, inoltre, mantenere i valori di umidità tra il 10% e il 15% (l'attacco dei funghi si manifesta generalmente quando il legno raggiunge un'umidità superiore al 20%). L'efficacia della procedura di disinfestazione sarà, in ogni caso, vincolata dall'accuratezza della messa in opera e soprattutto dal reale sviluppo su tutta la superficie: i punti delicati saranno le sezioni di testa, le giunzioni, gli appoggi e in genere le alterazioni dovute ad incastri, tratti di sega, buchi per chiodi; in questi tratti sarà essenziale porre la massima attenzione affinché il trattamento li coinvolga completamente.

Se non diversamente specificato negli elaborati di progetto, ed in accordo con la D.L. si potrà operare nel seguente modo: s'inserirà tra le due superfici di contatto, oppure sulle sezioni di testa, una pasta al 50% da sale biocida (ad es. utilizzando una miscela composta da fluoruri e sali arsenicati di sodio) e 50% d'acqua (di norma il consumo di pasta sarà di circa 0,75-0,80 kg/m² di superficie) e si ripasseranno, infine, tutte le connessioni e/o sezioni di testa con la medesima soluzione salina. La procedura operativa dovrà essere seguita dopo 2 anni da un intervento a spruzzo con gli stessi sali, intervento che andrà ripetuto dopo 5 anni dal primo.

Trattamento con sostanze ignifughe

L'impiego di prodotti vernicianti di protezione dal fuoco, su strutture lignee, è previsto e normato dal Decreto Ministeriale 6 marzo 1992: "Norme tecniche procedurali per la classificazione di reazione al fuoco e omologazione dei prodotti vernicianti ignifughi applicati sui materiali legnosi".

Il trattamento delle superficie lignee mediante l'applicazione di sostanze ignifughe avrà lo scopo di abbassare la velocità di penetrazione della carbonatazione: le vernici sottoposte alle temperature elevate, presenteranno, infatti, la caratteristica di espandersi generando una schiuma isolante ed incombustibile che creerà uno strato coibente intorno alla struttura trattata. Il tempo di protezione al fuoco (classe della pittura) sarà in rapporto alla natura del supporto e allo spessore applicato; di norma i prodotti utilizzati per una corretta ignifugazione saranno a base di silicati di sodio o di potassio miscelati a talco o caolino (rapporto 80:20), da applicarsi a pennello in 3 spalmature.

I supporti oggetto di trattamento dovranno essere preventivamente puliti, asciutti ed esenti da polveri, muffe, grassi parti marcescenti; al fine di favorire l'aggrappaggio potrà rivelarsi utile irruvidire la superficie mediante leggera carteggiatura.

Avvertenze: sarà necessario che le sostanze ignifuganti non emettano in caso di incendio gas tossici per l'uomo, che assolutamente non corrodano eventuali parti metalliche e abbiano contemporaneamente una buona efficacia biocida.

Articolo XV.I-18 OPERAZIONI DI PROTEZIONE DI MATERIALI METALLICI

Generalità

I manufatti metallici dovranno essere accuratamente verniciati in tutte le loro parti sia in vista che in grossezza; pertanto il collocamento in opera dei manufatti stessi, se non altrimenti disposto, non dovrà essere effettuato prima che sia stato eseguito l'intero ciclo di verniciatura previsto.

L'ultima mano di finitura, se così disporrà la D.L., dovrà essere applicata sul manufatto in opera.

Preparazione delle superfici

Pulizia manuale

La pulizia manuale dovrà essere effettuata con raschietti, spazzole metalliche od altri simili attrezzi; dovrà essere eseguita con ogni scrupolo ed essere accuratamente controllata per accertare che la pulizia sia completa e che risultino asportate la ruggine, la calamina in fase di distacco, i residui vari ed in genere ogni corpo estraneo. Particolare attenzione dovrà essere posta in corrispondenza delle giunzioni, delle chiodature, degli angoli e delle cavità.

Spazzolatura meccanica

La spazzolatura meccanica dovrà essere effettuata mediante macchine ad alta velocità, munite di spazzole metalliche con filo di acciaio da 0,5 mm.

Il supporto dovrà presentarsi pulito, privo di scaglie di calamina in fase di distacco, di ruggine e di ogni altro corpo estraneo.

Smerigliatura meccanica

La smerigliatura meccanica dovrà essere effettuata mediante macchine ad alta velocità dotate di mole abrasive di

grana fina, e successiva passata con spazzola rotante di acciaio.

L'operazione dovrà essere eseguita con ogni scrupolo, così da non solcare il sopporto, e dovrà essere protratta fino a togliere le scaglie di calamina in fase di distacco, la ruggine ed ogni altro corpo estraneo, così che il metallo si presenti completamente ed uniformemente lucido. Ultimato il trattamento di smerigliatura meccanica dovrà essere applicata, al massimo entro 24 ore, la prima mano di antiruggine al cromato di zinco o al cromato di piombo. Qualora nel suddetto intervallo di 24 ore, per particolari condizioni ambientali, si determinassero sulla superficie smerigliata lievi strati di ossido, questo dovrà essere eliminato, prima del trattamento antiruggine.

Sabbiatura

La sabbiatura dovrà essere effettuata mediante un getto sulla superficie metallica di aria con sabbia silicea (non marina) o quarzifera, o con graniglia metallica, alla pressione di 5-8 atmosfere. Le sabbie o le graniglie dovranno avere granulometria tale che la profondità di attacco risulti di circa 10 micron per la sabbia e 25 micron per le graniglie metalliche.

Prima dell'inizio dei trattamenti protettivi i manufatti dovranno essere ripuliti da eventuali residui della sabbiatura mediante spazzolatura meccanica. Le superfici così preparate dovranno presentare interamente ed uniformemente aspetto argenteo, e pertanto essere prive di scaglie di calamina, ruggine ecc. È vietata la sabbiatura ad umido. Ultimato il trattamento di sabbiatura dovrà essere applicata immediatamente la prima mano di antiruggine al cromato di zinco o al cromato di piombo.

Qualora, per particolari condizioni ambientali, si determinassero sulla superficie lievi strati di ossido, questo dovrà essere eliminato prima del trattamento antiruggine.

Sgrassatura

La sgrassatura dovrà sempre completare ogni trattamento di preparazione e sarà eseguita mediante energico lavaggio con idonei solventi (si veda l'articolo specifico inerente i solventi).

Sverniciatura

La sverniciatura dovrà essere eseguita quando sia necessario eliminare vecchi strati di pitture, vernici o smalti applicati sopra un sopporto che non sia stato inizialmente preparato in modo idoneo; altrimenti si dovrà procedere ad una nuova preparazione. Per la sverniciatura dovranno essere impiegati idonei preparati (esenti da acidi, alcali, acqua) che, ammorbidendo la pellicola, ne consentano la facile asportazione a grandi lembi e strisce. Gli angoli, gli spigoli, gli incavi ecc. dovranno essere raschiati e ripuliti con la massima cura. La superficie sverniciata dovrà essere ripulita da ogni residuo mediante spazzole metalliche e quindi lavata con idonei solventi.

Protezione mediante verniciatura a smalto

Manufatti siderurgici non zincati

I manufatti metallici siderurgici non zincati dovranno essere sottoposti al seguente trattamento:

- a) preparazione delle superfici mediante sabbiatura. Solo in casi eccezionali, e dietro specifica autorizzazione della D. L., la sabbiatura potrà essere sostituita con la smerigliatura meccanica o la spazzolatura meccanica. La pulizia manuale potrà essere autorizzata per iscritto dal Direttore dei Lavori solo per preparazione di particolari manufatti e che interessino superfici limitate;
- b) spolveratura con spazzole di saggina;
- c) sgrassatura come specificato all'articolo 1.1 "preparazione delle superfici";
- d) prima mano di antiruggine al cromato di zinco o al cromato di piombo;
- e) seconda mano della stessa antiruggine da applicare non prima di 24 ore dalla mano precedente. La seconda mano dovrà avere una tonalità di colore diversa dalla precedente;
- f) due mani di smalto sintetico da applicare non prima di 24 ore dalla seconda mano di antiruggine. Qualora il colore prescelto sia di tonalità scura, la prima mano dovrà essere di colore visibilmente più chiaro, mentre se il colore finale

dovrà essere chiaro la prima mano dovrà essere di tonalità visibilmente più scura. Tra la prima e la seconda mano dovrà trascorrere, un intervallo di almeno 24 ore.

Manufatti siderurgici zincati

I manufatti siderurgici zincati dovranno essere sottoposti al seguente trattamento:

a) spolveratura con spazzole di saggina;

b) sgrassatura come specificato all'articolo 1.1 "preparazione delle superfici";

c) e) protezione del supporto nei punti in cui la zincatura si presenti deteriorata mediante pulizia delle eventuali ossidazioni o di altri guasti, e applicazione di due mani, intervallate di almeno 24 ore una dall'altra, di pittura anticorrosiva al cromato di zinco;

d) mano di pittura anticorrosiva al cromato di zinco;

e) due mani di smalto sintetico così come prescritto alla lettera f) dell'articolo 2.1 "manufatti siderurgici non zincati", da applicare non prima di 36 ore dall'esecuzione della mano di pittura anticorrosiva al cromato di zinco.

Verniciatura con pitture oleosintetiche

Per la verniciatura di manufatti metallici siderurgici, non zincati o zincati, con pitture oleosintetiche, nei casi specificatamente previsti, si dovrà procedere così come precisato rispettivamente ai precedenti articoli 2.1 e 2.2., ad eccezione delle due mani di smalto che saranno sostituite con due mani di pittura oleosintetica.

Articolo XV.I-19 DEUMIDIFICAZIONE

Premessa metodologica

L'acqua all'interno delle strutture murarie assume i caratteri di una patologia nociva quando la sua presenza non è più legata a residui di lavorazione o di cristallizzazione ma il rapporto tra il suo volume e quello dei capillari presenti nel materiale è tale per cui iniziano ad innescarsi vari fattori degenerativi di natura: fisica (cicli di gelo-disgelo), chimico-fisica (cristallizzazione dei sali) e biologica (patine biologiche, vegetazione infestante, muschi, licheni ecc.). La presenza dell'acqua all'interno delle murature può avere diverse provenienze, tra le quali: direttamente dal terreno (umidità ascendente), per infiltrazione di piogge battenti, guasti idrici ecc. Le risoluzioni attuabili con il fine di ovviare a questo problema hanno lo scopo di allontanare o, quantomeno, ridurre l'azione disgregante dell'acqua per mezzo della messa in opera o del ripristino di elementi in grado di evitare l'impregnazione della muratura. La scelta della risoluzione più adeguata al caso specifico deve essere fatta dopo aver acquisito delle conoscenze dettagliate sull'ambiente e sul manufatto oggetto d'intervento; per questo occorre verificare sia la natura morfologica del terreno, l'altezza della falda freatica, l'eventuale presenza di acque sotterranee sia il reale stato conservativo del manufatto controllando gli impianti di adduzione e di scarico delle acque per uso domestico, gli impianti di riscaldamento e di ventilazione, i sistemi di raccolta e smaltimento delle acque meteoriche (canali, pozzetti e pluviali) in modo da poter capire se le cause che hanno provocato il fenomeno sono riconducibili a problemi legati alla mancata manutenzione della struttura oppure sono indirettamente connessi a questa dalla situazione al contorno.

Le cause dirette sono facilmente risolvibili poiché è sufficiente riparare il danno che ha generato la perdita sostituendo o aggiustando le strutture mallesse, mentre, per quando concerne le cause indirette non sempre è possibile eliminarne per cui, la procedura deve essere relazionata all'insistenza del fenomeno. Le tecniche meno invasive, che non alterano la configurazione strutturale del manufatto, prevedono la messa in opera di risoluzioni (vespai, drenaggi, intercapedini, contropareti, intonaci macroporosi, elettrosmosi attiva blanda ecc.) che ostacolano l'accesso dell'acqua e allo stesso tempo consentono la traspirabilità della muratura; nei casi in cui queste risoluzioni risultano inefficaci è possibile operare interventi direttamente sulla struttura del manufatto come ad esempio: taglio della muratura, sifoni, barriere chimiche ecc. è opportuno tenere sempre presente, indipendentemente dalla risoluzione adottata, che difficilmente un trattamento può ritenersi completamente risolutivo e che ogni procedura ha i suoi limiti e le relative controindicazioni per cui può risultare conveniente ricorrere a sistemi integrati di più tecniche in modo da poter

attuare una compensazione reciproca capace di annullare, in parte, le diverse limitazioni insite in ogni intervento. I fenomeni relativi all'umidità risultano, spesse volte, difficili da eliminare per questo lo scopo che deve prefiggersi l'intervento è quello di attenuarli in modo da renderli meno nocivi per la struttura. Il tecnico deve disporre di un ampio ventaglio di risoluzioni e un'analisi dettagliata dello stato di fatto, al fine di poter pianificare un progetto globale di controllo dell'umidità su tutto il manufatto strettamente relazionato alle specifiche esigenze evitando così, come contrariamente avviene nella pratica, sia lo scaglionarsi nel tempo di una serie illimitata di operazioni circoscritte poco risolutive sia l'estensione, arbitraria, di una medesima risoluzione a tutto il fabbricato.

Articolo XV.1-20 OPERAZIONI DI DEUMIDIFICAZIONE DI APPARECCHI MURARI

Generalità

I lavori di deumidificazione delle murature, qualsiasi sia il sistema di risanamento adottato (drenaggi, vespai, intonaci macroporosi, iniezioni con miscele idrofobizzanti ecc.) necessiteranno di analisi preventive, al fine di stabilire la natura del degrado e, di conseguenza, stabilire la metodologia da adottare più appropriata per risolvere lo specifico problema.

Drenaggi, intercapedini, vespai

Le procedure d'intervento si riferiscono a varie tecnologie atte a fronteggiare la presenza dell'umidità; le operazioni si relazionano principalmente a fondazioni o muri controterra poiché elementi che possono facilmente impregnarsi d'acqua, in fase liquida, proveniente direttamente dal sottosuolo, per capillarità. L'assorbimento si potrà verificare al piede delle fondazioni, sulle pareti laterali e sulle pavimentazioni a diretto contatto con il terreno (mancanza del primo solaio a terra).

Tutte queste procedure implicheranno demolizioni e scavi che potrebbero risultare dannosi per l'equilibrio statico del manufatto; per questo, prima di procedere dovranno essere attuate appropriate indagini preliminari allo scopo di definire un preciso quadro diagnostico sia sul terreno sia sulla muratura al fine di conoscere la reale configurazione e natura geologica del suolo, nonché il reale stato conservativo delle murature interrato. L'eliminazione di una consistente parte di terreno con funzione di contenimento per la parte di muro fondale, potrebbe innescare cedimenti e provocare quadri fessurativi. Nella probabilità che ciò possa verificarsi sarà basilare intervenire preventivamente con il consolidamento delle strutture e, in seguito, con lo scavo della trincea. Maggiori specifiche sulle modalità di scavo potranno essere attinte dagli articoli specifici sugli scavi (scavi in genere, scavi di sbancamento, scavi in trincea ecc.).

Vespai orizzontali

L'intervento si rivolge a quei locali interrati o seminterrati che hanno il pavimento a diretto contatto con il terreno umido, che presentano, sia problemi di umidità legati alla condensa, sia dipendenti dalle condizioni termoigrometriche. La procedura si pone come obiettivo quello di isolare il pavimento dalle masse umide del terreno attraverso la formazione di un vespai orizzontale eventualmente collegato, tramite apposite bocchette, con intercapedine d'aerazione esterna. La suddetta predisposizione di bocchette di ventilazione, potrà essere omessa, sia nei casi in cui il progetto preveda la messa in opera di un massetto di cls, con spessore minimo 10 cm, sul quale stendere una membrana impermeabile a base bituminosa, sia nel caso in cui il riempimento sia costituito da materiale asciutto e termoisolante.

I vespai, dove possibile, dovranno sempre avere sviluppo nord-sud, in modo da garantire un minimo di movimentazione d'aria ed un'altezza minima pari a circa 30-40 cm, ottenibile attraverso uno scavo di sbancamento, eseguito a mano o con l'ausilio di piccoli strumenti meccanici, o diminuendo l'altezza del locale (maggiori specifiche sulle modalità di scavo potranno essere attinte dagli articoli specifici sugli scavi).

I vespai fondamentalmente sono di due tipi:

- a camere d'aria;
- a riempimento.

Vespai a camera d'aria

La procedura prevede l'eliminazione del contatto diretto tra pavimento e terreno attraverso la creazione di un vano vuoto, asciutto e termicamente coibente messo in opera al disotto della quota del primo solaio, con la funzione di fermare l'acqua ascendente dispersa nel terreno e di agevolare la riduzione della condensa atmosferica. Nei locali con almeno una parete che confina con l'esterno, il vespaio potrà essere collegato al di fuori mediante bocchette d'aerazione mentre, nei locali interni, il riciclo d'aria potrà mancare o, altrimenti, essere realizzato sfruttando un camino di tiraggio, cioè una condotta d'aerazione verticale che arrivi fino al tetto; il tiraggio di questi camini andrà calcolato in rapporto al carico disponibile ed alla portata.

Applicazione di intonaco macroporoso

La procedura descrive una metodologia volta al prosciugamento di murature fuori terra, interessate da fenomeni di umidità di risalita, mediante l'applicazione di intonaci ad elevata porosità in grado di aumentare la velocità di evaporazione dell'acqua, presente all'interno della muratura, di quel tanto che basta affinché la stessa non sia in grado di umidificarsi in seguito al contatto ed al conseguente assorbimento d'acqua dal terreno umido. Questo tipo di operazione è consigliata quando risulta impossibile (per motivi tecnici e/o economici) intervenire con sbarramenti, deviazioni od altri sistemi più invasivi per cui non resta altra risoluzione che intervenire direttamente sull'apparecchio murario aiutandone la capacità di traspirazione. L'intonaco macroporoso, applicabile su tutti i tipi di muratura, potrà essere utilizzato anche su superfici di locali interni soggetti a forti concentrazioni di umidità o per ridurre i fenomeni di condensa sulle pareti degli ambienti confinanti, fermo restando un attivo ed efficiente sistema di aerazione. Questo tipo di intervento non sarà adatto in presenza di un costante contatto con acqua di falda.

L'intonaco macroporoso non sarà in grado di assicurare da solo nessun effetto di deumidificazione (ad eccezione di problematiche circoscritte a murature inferiori ai 30 cm interessate da modesti fenomeni d'umidità), ma assicurerà un buon prosciugamento dei residui d'acqua (specialmente nella stagione calda e secca) una volta limitata la fonte principale d'adescamento; inoltre, non essendo in grado di opporsi all'ingresso dell'acqua meteorica nel muro, dovrà essere trattato superficialmente con sostanze idrorepellenti ma traspiranti al vapore acqueo (ad es. pitture ai silicati), o con intonachino di finitura comunque additivato con idrorepellenti.

Questo tipo di intonaco sarà, di norma, ottenuto miscelando malte di base (ad es. calce idraulica naturale ed inerti leggeri selezionati o cocchio pesto in rapporto 1:3) con agenti porogeni (additivi in grado di creare vuoti all'interno della massa legante come ad es. silicati idrati di alluminio espanso, perossido di calcio, agente tensioattivi ecc.) o sostanze di per sé porose (perlite, polistirolo ecc.). L'intonaco così ottenuto sarà ricco di macropori (>35-40% del volume) intercomunicanti tra loro con la funzione, sia di aumentare la superficie di evaporazione sia di immagazzinare i sali cristallizzati senza pericolo di disgregazione meccanica dell'intonaco.

La procedura operativa prevede le seguenti fasi esecutive:

Asportazione intonaco

Si procederà con l'accurata spicconatura dell'intonaco danneggiato da acqua e sali fino ad un'altezza sopra la linea evidente dell'umidità, pari come minimo, a tre volte lo spessore della muratura (sarà consigliabile, comunque, non scendere al di sotto di un metro) facendo cura sia di rimuovere tutti gli eventuali materiali non compatibili estranei alla muratura (ad es. elementi metallici, lignei ecc.), sia di raschiare i giunti fra mattone e mattone (per almeno 2-3 cm di profondità) allo scopo di assicurarsi l'asportazione di sporco, muffe ed altri elementi contaminanti presenti tra gli interstizi, il materiale di scarto dovrà essere rimosso celermente dallo zoccolo del muro in quanto inquinato di sali (per maggior specifiche sulla asportazione dell'intonaco si rimanda all'articolo specifico).

Lavaggio della superficie

La superficie, portata al vivo della muratura, dovrà essere pulita mediante un accurato lavaggio effettuato con l'ausilio di idropulitrice, o con getto di acqua deionizzata a bassa pressione, spazzolando la superficie mediante spazzole di saggina, o con altro idoneo sistema prescelto dalla D.L. In caso di consistenti concentrazioni saline sarà opportuno ripetere l'operazione più volte. Durante questa fase dovranno essere asportate le parti mobili e quelle eccessivamente degradate sostituendole con elementi nuovi e, nel caso di parti mancanti, od accentuati dislivelli, sarà opportuno procedere alla ricostruzione con cocci di mattoni e malta di calce (per maggior specifiche si rimanda all'articolo riguardante le "rincocciature").

Ristilatura dei giunti

Stuccatura dei giunti mediante malta a base di leganti idraulici ed inerti scelti e selezionati, eventualmente caricata con cocchio pesto (per maggior specifiche si rimanda all'articolo riguardante le "risarciture-stilature dei giunti di malta").

Eventuale primer antisale

In presenza di umidità elevata ed in condizioni di alte efflorescenze saline, previo periodo di traspirazione diretta della muratura, sarà consigliabile applicare a pennello od a spruzzo con un ugello erogatore di circa f 2-4 mm

(ad una pressione di circa 1 atm), su superficie perfettamente punita ed asciutta un primer inibitore delle salinità e promotore della traspirazione costituito da emulsione polimerica, incolore, esente da solventi, ad alto contenuto ionico, traspirante, al fine di eliminare il problema della comparsa di efflorescenze saline senza la formazione di pellicola superficiale non traspirante. L'operazione dovrà essere eseguita su superfici non direttamente esposte ai raggi solari, alla pioggia, in presenza di vento; (temperature limite di esecuzione +5°C +35°C) dovrà essere, inoltre, eseguita dall'alto verso il basso, in più passate, bagnato su bagnato, facendo percolare per gravità, interrompendo l'applicazione solo quando la muratura sarà satura (ovverosia quando la superficie impregnata rimarrà lucida per almeno 10 secondi). Le eventuali eccedenze di prodotto rimaste sul supporto dopo il completamento del trattamento dovranno, necessariamente, essere asportate o, se sarà possibile, fatte penetrare nella muratura con applicazioni di solo solvente diluente.

Alla fine del trattamento si provvederà a proteggere la zona d'intervento dagli agenti atmosferici fino alla completa stabilizzazione della miscela applicata (tempo variabile da 12 a 48 ore).

Strato di rinzaffo risanante

Previa bagnatura con acqua pulita della muratura (seguendo le accortezze in uso per l'applicazione di un normale intonaco) si procederà ad applicare, senza l'ausilio di guide e mediante cazzuola, lo strato di rinzaffo (dello spessore variabile di 20-30 mm) a cui sarà demandato il compito di preparare un fondo ruvido atto all'adesione per il successivo strato di intonaco macroporoso. Il rinzaffo, che dovrà essere applicato a copertura totale del supporto, sarà costituito da una malta a base di calce idraulica naturale NHL 3,5 resistente ai solfati, rafforzata e stabilizzata con cocchio pesto vagliato e lavato (granulometria 3-8 mm) o, in alternativa pozzolane naturali di primissima qualità, unitamente a sabbie silicee e carbonatiche selezionate (granulometria: 2 parti 1,5/5 mm + 1 parte 0,5/1,2 mm) ed eventualmente additivata con idoneo agente porogeno/aerante così da essere caratterizzato da una porosità calibrata sottile (di norma 0,100-0,150 Kg per 100 Kg di legante) (rapporto legante-inerte 1:3). Caratteristiche medie dell'impasto: resistenza a compressione 6-8 N/mm², resistenza a flessione 2-3 N/mm², resistenza alla diffusione del vapore ca. 12-15 m, porosità >25 %.

Strato di arriccio macroporoso

Dopo almeno 24-48 ore, cioè solo quando il rinzaffo inizierà ad rapprendersi, si procederà ad applicare, previa bagnatura del supporto, il successivo strato di intonaco macroporoso /macroporosità controllata) mediante cazzuola, per uno spessore minimo di 20 mm (in due strati di 10 mm/cad) eventuali strati superiori (fino ad un massimo di 30 mm) si applicheranno in strati successivi a distanza di 24 ore uno dall'altro (caratteristiche medie dell'impasto: granulometria 0,5-2 mm, resistenza a compressione 2-4 N/mm², resistenza a flessione 1-2 N/mm², resistenza alla diffusione del vapore ca. 6-8 m, porosità > 35 %, conduttività termica 0,30-0,42 W/mK). La stesura dell'intonaco dovrà essere eseguita avendo l'accortezza di non esercitare alcuna pressione su di esso; inoltre andrà lavorato unicamente con staggia o cazzuola americana (al fine di non ostruire i vuui) evitando l'uso di frattazzo fine o liscature a cazzuola. L'impasto dell'arriccio macroporoso sarà a base di calce idraulica naturale NHL 3,5 e grassello di calce caricate con sabbia vagliata (0,5-1,5 mm) e cocchio pesto (grana 1-5 mm) o pozzolana selezionata di alta qualità con l'aggiunta di idoneo additivo pirogeno/aerante se non diversamente specificato si potrà utilizzare un impasto costituito da: 1 parte di grassello di calce, 1 parti di calce idraulica naturale, 2 parti di sabbia, 2 parti di cocchio pesto, 0,04 parti di agente porogeno/aerante (di norma 0,200-0,250 Kg per 100 Kg di legante).

Passati almeno 20 giorni si potrà procedere (secondo le disposizioni di progetto), alla stesura della rasatura superficiale che potrà essere tirata a frattazzo o rasata, colorata in pasta o meno, fermo restando le condizioni tassative di un alto valore di permeabilità al vapore acqueo; infine si potrà applicare un'eventuale coloritura che non alteri le caratteristiche di traspirabilità dell'intonaco come, ad esempio, le pitture alla calce o ai silicati (per specifiche sui trattamenti di finitura e/o protezione-coloritura si rimanda agli articoli specifici).

Avvertenze: nel caso di utilizzo di prodotti premiscelati le modalità ed i tempi di applicazione potranno variare secondo la natura del prodotto e sarà obbligo seguire accuratamente le istruzioni del produttore, sia per quanto riguarda la

preparazione degli impasti sia per i vari strati da applicare; ad esempio, alcuni produttori omettono il primer antisale in quanto già compreso nella malta da rinzafo, oppure, altri, non prevedono il rinzafo con copertura totale ma solo uno strato al 60% sopra il quale applicare un primo strato antisale macroporoso (spessore 15 mm) ed uno di risanamento sempre macroporoso (spessore minimo 20 mm).

Nel caso di spessori di malta maggiori di 30-40 mm potrà essere consigliabile inserire una rete di supporto che aiuterà anche la non creazione di fessurazioni; preferibilmente sarà montata una rete in polipropilene (PP) bi-orientata a maglia quadrangolare (ad es. 30x45 mm) caratterizzata da totale inerzia chimica, elevate doti di deformabilità ($\geq 13\%$) e leggerezza (peso unitario 140 g/m²), si ricorda che pannelli di rete adiacenti dovranno essere posati in modo da garantire almeno una sovrapposizione di due maglie.

Nel caso sia prevista l'applicazione dell'intonaco macroporoso soltanto su di una porzione di parete (ad es. per 150 cm), la linea di giunzione tra i due intonaci si potrà rivelare, nel tempo, un elemento critico: le diverse composizioni degli intonaci potrebbero far nascere cretti o piccole fessurazioni che demarcherebbero il nuovo intervento, si potrà cercare di ovviare a questo inconveniente mettendo sia in opera intonaci il più simile possibile (sia come leganti, sia come inerti) a quelli preesistenti sia posizionando, lungo la linea di giunzione (per un'altezza di circa 30-40 cm) una rete antifessurazione in polipropilene a maglia quadrangolare (ad es. 13x16 mm), le bande di rete potranno essere semplicemente appoggiate sulla malta ancora fresca procedendo dall'alto verso il basso, ed in seguito annegati con l'aiuto di un frattazzo o di una spatola, sarà, oltremodo, consigliabile sovrapporre eventuali teli adiacenti per un minimo di 10 cm.

Articolo XV.I-21 DOCUMENTAZIONE

DOCUMENTAZIONE DEGLI INTERVENTI DI RESTAURO

Nell'ottica della documentazione dovrà, necessariamente, assumere fondamentale importanza, specialmente se rapportato al "piano di manutenzione" del manufatto, tutto quanto concerne la registrazione delle informazioni delle operazioni di restauro realmente eseguite.

Le indicazioni generiche riportate sovente nelle schede tecniche di intervento (ad es. consolidamento dell'apparecchio murario con iniezioni di malta a base di calce, oppure consolidamento d'intonaco con resina acrilica) non potranno essere di nessun aiuto per un futuro intervento di manutenzione: esistono, infatti, svariati tipi sia di calce idraulica che d'inerti; diventa, pertanto, fondamentale, oltre che indicare il tipo di calce e di inerte utilizzato, indicare anche il loro rapporto, così da poter dedurre la qualità di malta messa in opera e ricavare utili informazioni. Alla stessa stregua sarà possibile trovare, in commercio, non solo diverse categorie di resine acriliche ma anche varianti dello stesso tipo; ad esempio la resina acrilica solida, è presente in varie tipologie contraddistinte da caratteristiche anche molto diverse tra loro. È facilmente intuibile che, se non verranno indicati il tipo di resina, la sua concentrazione nonché il genere e la percentuale del solvente utilizzato, capire il tipo di penetrazione e la quantità di resina introdotta diventa un'operazione tutt'altro che facile.

Nella documentazione di corredo di fine lavori dell'intervento di restauro dovranno, necessariamente, essere compilate delle schede di restauro (ovvero aggiornare quelle redatte dalla D.L. in fase di progetto) dove, sarà cura dell'operatore in contraddittorio con la D.L. appuntare le eventuali modifiche apportate durante i lavori. Nel caso in cui la D.L. non avesse preliminarmente redatto schede di questo tipo sarà cura dell'appaltatore redigerle. Le informazioni peculiari che dovranno essere riportate sono le seguenti:

- tipo di prodotto utilizzato con relativo nome commerciale affiancato dall'eventuale sigla industriale e nome della ditta produttrice. Occorre tenere presente che alcune fabbriche producono un'ampia gamma del medesimo prodotto. Questa attenzione dovrà essere adottata non solo per i prodotti di tipo chimico ma anche per le calci, gli inerti e i prodotti premiscelati (intonaci, tinteggiature ecc.).
- solvente utilizzato (ad esempio: acqua, acetone, diluenti nitro, trielina, acquaragia ecc.); risulta importante conoscere il tipo di solvente utilizzato dal momento che può influenzare vari fattori tra i quali: la penetrazione della resina nel supporto (se una soluzione è resa più viscosa da un solvente questa riuscirà con più difficoltà a penetrare nel materiale da consolidare). L'eventuale resa "estetica" della resina applicata sulla superficie corticale (effetto perlante); la volatilità e, di conseguenza, il tempo di "essiccazione" della resina; un solvente molto volatile può, a causa della veloce evaporazione, trasportare in superficie la resina dando vita a strati superficiali con conseguente limitata distribuzione della resina in profondità;

- tipo di diluizione usata il tipo di concentrazione o di diluizione a seconda se si tratta rispettivamente di soluzioni (p/v) o emulsioni (v/v); per determinare il rapporto tra legante ed inerte si ricorrerà al rapporto v/v# ad es. calce idraulica 1 parte (volume), grassello di calce 3 parti (volume), sabbia silicea lavata 8 parti (volume), cocchio pesto 2 parti (volume), il rapporto legante-inerte che ne risulta è pari a 1:2,5; le sabbie impiegate nell'impasto dovrebbero essere asciutte, se si ricorre a sabbie umide (come normalmente capita in cantiere) si dovrà tenere conto di incrementare il loro volume mediamente del 15-20% rispetto a quello che si sarebbe impiegato nel caso di sabbie asciutte;
- numero e modalità di applicazione (a spruzzo, a pennello, a tasca, per percolazione, per iniezione ecc.), queste informazioni sono utili per verificare l'efficacia o meno di un trattamento nel tempo e per riprodurlo o, eventualmente, modificarlo.

Definizioni

Dispersione miscela eterogenea nella quale il soluto è presente come aggregato di molecole soprattutto solidi costituiti da macromolecole (tipo certe resine sintetiche).

Soluzione miscela omogenea di molecole in cui la componente solida (resina) è disciolta in un solvente liquido (ad. es. acqua, acetone, trielina, diluenti nitro ecc.), il calcolo della percentuale si realizza, pertanto, con il rapporto peso (solido) su volume (solvente) che si esprimerà p/v. Nelle soluzioni, le particelle solide sono equidistanti e circondate dal solvente, che ha la funzione di lubrificante facendole scivolare facilmente l'una sull'altra. Le soluzioni sono facilmente assorbite dal sistema capillare dei materiali dove sono depositate dall'evaporazione del solvente, il quale, una volta completamente evaporato, consente alla resina di riacquistare le proprie caratteristiche iniziali. Le soluzioni sono sempre trasparenti e la loro viscosità è, generalmente, bassa.

Emulsione composto dove due elementi non miscelabili (resina ed acqua) sono tenuti uniti da elementi (detti tensioattivi o saponi) capaci di legarsi con entrambi. Il calcolo della percentuale si realizza, pertanto, con il rapporto volume (prodotto da diluire) su volume (solvente) che si esprimerà v/v. Le emulsioni sono sempre lattiginose, hanno notevoli poteri adesivi ma, un volta secche, sono difficili da rimuovere. Un'emulsione è formata da microsfele con un attrito interno piuttosto alto, pertanto, a parità di concentrazione, un'emulsione è più viscosa di una soluzione. Generalmente sono utilizzate su fessure o distacchi medio-piccoli, su cui la resina in soluzione tenderebbe ad essere troppo fluida e a non colmare i vuoti fra le fessure.

Concentrazioni si parlerà di concentrazione nel caso di dissoluzione di un solido in un liquido e verrà indicata con il rapporto p/v. (ad es. un'etichetta che riporta la sigla p/v 5% indicherà che 5 grammi di prodotto solido sono stati disciolti in 100 ml di solvente); un altro modo semplice per esprimere la concentrazione è la percentuale in peso, che dice quanti grammi di soluto sono presenti in cento grammi di soluzione, intesa come insieme di solvente e di soluto (% in peso).

Diluizioni si parlerà di diluizione nel caso di miscela di un liquido in un altro liquido, verrà indicata con il rapporto v/v. Il principio corretto per realizzare nonché indicare la reale diluizione sarà il seguente: un'etichetta che riporta la sigla v/v 20% dovrà indicare che 20 ml di un liquido sono stati mescolati a 80 ml (e non come sovente erroneamente accade a 100 ml) di un altro liquido (solvente); ne risulteranno 100 ml di soluzione il cui il primo liquido (ad es. una resina acrilica in emulsione) sarà presente nella misura di 20 ml.

1 La muratura è una particolare US, di norma limitata soltanto da un contorno ben definito e da una superficie (interfaccia) esterna.

Articolo XV.I-22 CONSOLIDAMENTO MURATURE

Premessa metodologica

Le tecniche d'intervento per il consolidamento delle strutture in muratura devono essere prescelte in riferimento a delle riflessioni operate sulla prioritaria necessità di salvaguardare testimonianze della tradizione edile rappresentative non solo per se stesse ma anche di un insieme accomunato dagli stessi aspetti caratterizzanti; quindi, pur tenendo conto delle necessità imposte dalle normative vigenti riguardo agli adeguamenti strutturali e, soprattutto, sismici dovrà

essere fatta particolare attenzione al fine di non stravolgere la struttura al punto di perdere la sua originale conformazione. La richiesta e la necessità di ridare "sicurezza" ed efficienza alla costruzione, non dovrebbe comportare necessariamente il mutamento, in alcuni casi, radicale degli aspetti costruttivi dell'apparato murario, così come erroneamente accade sovente, dove i setti portanti vengono privati dell'originale funzione strutturale e trasformati in tamponature di "rassicuranti" aggiunte strutturali in cemento armato. L'intervento di consolidamento non deve tradursi nell'introduzione di strutture che pur garantendo una elevata resistenza meccanica risultano corpi estranei per la muratura; l'incompatibilità materica genera un ibrido strutturale che difficilmente può mantenere un comportamento solidale in presenza di sollecitazioni. Questo dato comprovato in riferimento ad interventi passati decisamente intrusivi ha fatto riflettere su come sia sconsigliabile attuare a priori un consolidamento prescindendo dalla conoscenza dei materiali e della rispettiva tecnica costruttiva di messa in opera.

L'intervento dovrà, infatti, essere redatto in riferimento a delle indagini preventive indirizzate all'effettiva conoscenza della struttura, gli approfondimenti dovranno essere di tipo storico indispensabili sia al fine di capire a fondo la tecnica costruttiva sia per poter delineare la panoramica dei vari avvicendamenti subiti nel corso degli anni come, ad esempio, interventi precedenti relazionati a problemi congeniti o legati ad eventi sismici mentre, quelli di natura diagnostica saranno finalizzati alla conoscenza del reale stato conservativo dei materiali. Delle diverse tipologie di indagini diagnostiche sarà preferibile ricorrere a quelle non distruttive onde evitare asportazioni, anche se ridotte, di materiale che in alcuni casi potrebbero implicare l'aggravarsi del precario equilibrio strutturale. La fase conoscitiva della struttura dovrà essere in grado di rilevare i punti critici, quelli più delicati, la presenza di cavità, discontinuità materiche, vuoti ecc. al fine di poter modificare l'intervento adattandolo secondo le necessità dettate dalla struttura. Capire, inoltre, le eventuali sollecitazioni che potranno colpire la struttura in tempi futuri, aiuterà a definire interventi puntuali e, soprattutto, cautelativi in modo da rendere meno vulnerabile l'organismo nei confronti di futuri stati tensionali. Notizie utili potranno essere ricavate anche, dalla lettura stratigrafica delle murature poiché i dati ricavati potranno svelarci il susseguirsi delle attività antropiche avvallando o smentendo quanto desunto dalle notizie storiche.

Tenendo presente che le diverse tecniche costruttive cambiano, in base al periodo di costruzione, da luogo a luogo relazionandosi, alla tipologia di materiale locale disponibile, al reperimento dello stesso e soprattutto in diretta connessione con l'abilità delle maestranze nell'eseguirle per cui, non è da escludere rilevare di ogni tecnica varianti sostanziali per cui nonostante le numerose analisi e ricerche preventive operate, considerata la concomitanza di questi fattori, la messa a punto dell'intervento potrà concretamente essere operata solo a cantiere aperto interagendo materialmente con la struttura. Il consolidamento, dovrà tenere conto dei fattori principali che hanno caratterizzato la resistenza e il comportamento statico della muratura tra i quali: la natura dei materiali, la caratteristica delle malte di allettamento, la tipologia di messa in opera e la sezione della muratura.

A parità di tipologia di dissesto, tra le varie risoluzioni disponibili, il tecnico dovrà scegliere quella più confacente la specifica tipologia di apparecchio murario da consolidare; le eventuali sostituzioni di porzioni eccessivamente ammalorate o l'introduzioni di elementi di irrigidimento dovranno essere operate non solo nel pieno rispetto della struttura ma soprattutto tenendo conto dei limiti imposti dalla sua intrinseca conformazione e comunque, laddove l'irrigidimento strutturale, per ovvie ragioni pratiche relazionate al caso specifico, non potrà essere realizzato in piena rispondenza di quanto sino ad ora esposto potrà risultare consona al caso garantirsi, almeno in parte, la possibilità di rendere l'intervento reversibile.

Articolo XV.1-23 OPERAZIONI DI CONSOLIDAMENTO APPARECCHI MURARI

Generalità

Le procedure di consolidamento, per quanto possibile, dovranno essere giudicate compatibili dalla D.L. e dagli organi competenti per la tutela del bene, inoltre dovranno essere riconoscibili e distinguibili dai manufatti originari ed eseguite in modo da garantire una loro, eventuale, reversibilità.

Le procedure che seguiranno daranno le indicazioni, ed i criteri generali, circa le metodologie d'intervento per i consolidamenti statici, mossi con il fine sia di aumentare le caratteristiche di resistenza dei setti murari, sia di ridurre eventuali tensioni indotte nei materiali da forze esterne. Dovrà essere, in ogni caso, interessamento della D.L. fornire, a completamento o a miglior spiegazione di quanto prescritto, delle idonee tavole di progetto munite d'ulteriori e/o diverse indicazioni. Il rilievo del quadro fessurativo costituirà il fondamento essenziale per la corretta impostazione delle adeguate operazioni di salvaguardia e di risanamento statico: il rilievo e il controllo delle lesioni dovranno essere eseguiti con appropriati strumenti al fine di verificare con esattezza se il dissesto sarà in progressione accelerata,

ritardata o uniforme, oppure se sarà in fase di fermo in una nuova condizione di equilibrio. Nel caso d'avanzamento accelerato del dissesto si potrà rilevare utile un intervento di emergenza attraverso idonei presidi provvisori, in conformità alle disposizioni della D.L. Nel caso, invece, di arresto e di una nuova conformazione di equilibrio sarà doveroso controllare il grado di sicurezza dello stato di fatto, per operare in conformità della prassi prescritta negli elaborati di progetto; vale a dire protocolli indirizzati a stabilizzare la fabbrica nell'assetto raggiunto o integrare gli elementi strutturali con consolidamenti locali o generali al fine di preservare, con un conveniente margine, la sicurezza di esercizio. Gli interventi di consolidamento dovranno essere realizzati in quelle porzioni dell'apparecchio murario affette da dissesto (lesione isolata o quadro fessurativo complesso) o caratterizzate da fenomeni d'indebolimento locale quali, ad esempio la presenza di canne fumarie o intercapedini di qualsiasi genere, carenze di ammorsature ai nodi, ecc.

In linea generale gli interventi strutturali sulle pareti murarie ove sarà possibile, dovranno utilizzare materiali con caratteristiche fisico-chimiche e meccaniche analoghe, o quantomeno il più compatibile possibile, con quelle dei materiali in opera.

I lavori di consolidamento delle murature dovranno essere condotti, ove applicabili, nei modi stabiliti dal DM 2 luglio 1981, n. 198, dalle successive Circolari Ministeriali 10 luglio 1981, n. 21745 e 19 luglio 1981, n. 27690, DM 27 luglio 1985, DM 20 novembre 1987, Circolare Ministeriale LLPP 4 gennaio 1989 n.30787, DM 16 gennaio 1996, Circolare Ministeriale LLPP 10 aprile 1997, n. 65/AA.GG.

Ricucitura delle murature mediante sostituzione parziale del materiale (scuci e cuci)

L'operazione di scuci e cuci consisterà nella risarcitura delle murature per mezzo della parziale sostituzione del materiale; le murature particolarmente degradate, al punto da essere irrecuperabili ed incapaci di assolvere la funzione statica, ovvero meccanica, saranno ripristinate con "nuovi" materiali compatibili per natura e dimensioni. L'intervento potrà limitarsi al solo paramento murario oppure estendersi per tutto il suo spessore. La scelta del materiale di risarcitura dovrà essere fatta con estrema cura, i nuovi elementi dovranno soddisfare diverse esigenze: storiche (se l'intervento sarà operato su strutture monumentali), estetiche e soprattutto tecniche; dovrà essere compatibile con la preesistenza per dimensioni (così da evitare discontinuità della trama muraria e l'insorgenza di scollamenti tra la parte vecchia e quella nuova) e per natura (una diversità di compattezza potrebbe, ad esempio, implicare un diverso grado di assorbimento con conseguente insorgenza di macchie). Laddove le circostanze lo consentiranno, potrà essere conveniente utilizzare materiale recuperato dallo stesso cantiere, (ricavato, ad esempio, da demolizioni o crolli) selezionandolo accuratamente al fine di evitare di riutilizzare elementi danneggiati e/o degradati. Prima di procedere con l'operazione di scuci e cuci si dovrà realizzare un rilievo accurato della porzione di muratura da sostituire al fine di circoscrivere puntualmente la zona da ripristinare dopodiché, dove si renderà necessario, si procederà alla messa in opera di opportuni puntellamenti così da evitare crolli o deformazioni indesiderate.

La porzione di muratura da sanare verrà divisa in cantieri (dimensionalmente rapportati alla grandezza dell'area interessata dall'intervento di norma non più alti di 1,5 m e larghi 1 m) dopodiché, si procederà (dall'alto verso il basso) alternando le demolizioni e le successive ricostruzioni, in modo da non danneggiare le parti di murature limitrofe che dovranno continuare ad assolvere la funzione statica della struttura. La demolizione potrà essere eseguita ricorrendo a mezzi manuali (martelli, punte e leve) facendo cura di non sollecitare troppo la struttura evitando di provocare ulteriori danni; ad asportazione avvenuta la cavità dovrà essere pulita con l'ausilio di spazzole, raschietti o aspiratori, in modo da rimuovere i detriti polverulenti e grossolani (nel caso sia necessario ricorrere ad un tipo di pulitura che preveda l'uso di acqua l'intervento dovrà attenersi alle indicazioni specificate presenti negli articoli inerenti le puliture a base di acqua). La messa in opera del materiale dovrà essere tale da consentire l'inserimento di zeppe in legno, tra la nuova muratura e quella vecchia che la sovrasta, da sostituire, solo a ritiro avvenuto, con mattoni pieni (ovvero con materiale compatibile) e malta fluida. La malta di connessione, se non diversamente indicato dagli elaborati di progetto, potrà essere una malta di calce idraulica naturale NHL 5 (o in alternativa una malta NHL-Z 5) con inerte costituito da sabbia silicea, cocchio pesto e pozzolana vagliati e lavati (rapporto legante inerte 1:2 o 1:3). Se espressamente indicato dagli elaborati di progetto, l'intervento di scuci e cuci potrà essere denunciato così da tutelare la stratigrafia stessa dell'edificio, realizzando la nuova porzione di muratura in leggero sottosquadro o soprasquadro, tenendo presente però che la non complanarietà delle due superfici, costituirà una zona facile da degradarsi.

Specifiche: la tecnica dello scuci e cuci non risulterà particolarmente idonea, nonché di difficile esecuzione, per le murature incoerenti (ad esempio strutture murarie in scaglie di pietra irregolare), murature costituite da elementi di

elevate dimensioni e murature a sacco.

Consolidamento mediante iniezioni di miscele leganti

La procedura è indicata, in generale, in presenza di lesioni diffuse e per apparecchi murari in pietra, dove spesso è possibile riscontrare dei vuoti e delle soluzioni di continuità interne presenti fin dall'origine oppure, formatesi a causa di dissesti o fenomeni di alterazione di diversa natura. L'intervento dovrà prevedere una preventiva attenta analisi della struttura al fine di individuare l'esatta localizzazione delle sue cavità, la natura e la composizione chimico-fisica dei materiali che la compongono.

Le indagini diagnostiche potranno essere eseguite attraverso tecniche comuni come la percussione della muratura oppure, ricorrendo a carotaggi con prelievo di materiale, a sondaggi endoscopici o, in funzione all'importanza del manufatto e solo dietro specifica indicazione, ad indagini di tipo non distruttivo (termografie, ultrasuoni, radarstratigrafie ecc.). In presenza di murature particolari, con elevati spessori e di natura incerta, sarà, inoltre, obbligatorio attuare verifiche di consolidamento utilizzando differenti tipi di miscele su eventuali campioni tipo così da assicurarsi che l'iniezione riesca a penetrare fino al livello interessato.

In presenza di murature in pietrame incerto potrà risultare più conveniente non rimuovere lo strato d'intonaco al fine di evitare l'eventuale, eccessivo, trasudamento della miscela legante.

La procedura operativa conterà nell'iniettare una miscela entro fori convenientemente predisposti, e presenterà due varianti:

- realizzazione di perforazioni regolarmente distribuite sull'apparecchio murario ed estrusione, ad una pressione variabile, di boiaccia idraulica che riempiendo le fratture e gli eventuali vuoti (sostituendosi e/o integrando la malta originaria) consoliderà la struttura muraria così da ripristinare la continuità della struttura anche in caso di muratura a sacco;
- realizzazione di perforazioni localizzate solo in zone limitate dell'apparecchio murario (ad es. le ammorsature tra muri d'angolo e di spina, o le strutture voltate ed arcate), con l'aggiunta dell'introduzione di barre in acciaio, seguendo una disposizione configurate a "reticolo", che funziona, nel complesso, come una sorta di cordolo, così da aumentare la resistenza agli sforzi di trazione.

Sarà sconsigliato effettuare qualsiasi procedura di consolidamento o, più in generale, l'utilizzo di prodotti, anche se prescritti negli elaborati di progetto, senza la preventiva esecuzione di campionature pre-intervento eseguite sotto il controllo della D.L.; ogni campione dovrà, necessariamente, essere catalogato ed etichettato; su tale etichetta dovranno essere riportati la data di esecuzione, il tipo di prodotto e/o le percentuali dell'impasto utilizzato, (in caso di utilizzo di materiali organici dovranno essere segnati gli eventuali solventi e di conseguenza il tipo di diluizione o di concentrazione utilizzati), le modalità ed i tempi di applicazione.

Consolidamento mediante iniezioni non armate

L'intervento (conforme al punto 3, lettera a), dell'Allegato 3 della Circolare Ministeriale LLPP 10 aprile 1997, n. 65/AA.GG. riguardante le norme tecniche per le costruzioni in zona sismica) sarà da attuarsi allorché l'apparecchio murario, sottoposto per lungo tempo a dilavamento o percolazione di acque meteoriche, o per la particolare tipologia costruttiva (ad es. a sacco), si presenta con cavità interne. Nessun beneficio si potrà ottenere da questa procedura se il setto murario, oggetto di intervento, non presenta cavità e fessure grossolane. L'apparecchio murario dovrà, quindi, essere sufficientemente iniettabile, ovvero dovrà presentare una struttura con una appropriata continuità tra i vuoti e, allo stesso tempo, la boiaccia legante dovrà essere pensata in modo da assicurare un'adeguata penetrabilità ossia una fluidità atta a rispettare i tempi di esecuzione richiesti. La procedura operativa conterà delle seguenti fasi esecutive.

Preparazione del supporto

Stuccatura e/o sigillatura, su entrambe le facce della muratura, di tutte le fessure, sconnessioni, piccole fratture dei

conci di pietra e/o laterizio e dei giunti di malta così da avere un apparecchio murario “perfettamente chiuso” capace di ovviare l’eventuale trasudamento esterno delle malte da iniettare: qualora si operasse su murature intonacate sarà necessario accertare l’idoneità del rivestimento per l’esecuzione delle successive fasi; (per maggiori dettagli sulle procedure sopra descritte si rimanda agli articoli sulle stuccature e sui consolidamenti).

Esecuzione dei fori

Esecuzione di perforazioni seguendo le indicazioni di progetto in base al quadro fessurativo ed al tipo di struttura (in assenza di queste si potranno operare 2-4 fori ogni m²); detti fori, di diametro opportuno (mediamente sarà sufficiente un f 16-24 mm), saranno eseguiti mediante strumento a sola rotazione, munito di un tagliatore carotiere con corona d’acciaio ad alta durezza o di widia. Negli apparecchi murari in pietrame, i fori dovranno essere, se non diversamente prescritto, perpendicolari alle superfici ma con leggera pendenza (circa il 10%) a scendere verso l’interno così da facilitare l’introduzione della miscela, eseguiti in corrispondenza dei giunti di malta ad una distanza di circa 60-80 cm in ragione alla consistenza del muro, mentre nelle murature in laterizi pieni la distanza tra i fori non dovrà superare i 50 cm. In ogni caso, si raggiungeranno risultati migliori con un numero elevato di fori di piccole dimensioni piuttosto che con un numero modesto di grosso diametro.

Sarà necessario eseguire le perforazioni con cura, verificando l’effettiva sovrapposizione, e comunicazione, delle aree iniettate (disposizione a quinconce), tramite l’utilizzo di appositi tubicini “testimone” dai quali potrà fuoriuscire l’esubero di miscela iniettata. I tubicini (con un diametro di circa 20 mm) verranno introdotti, per almeno 10-12 cm ed in seguito, sigillati con la stessa malta di iniezione a consistenza più densa (diminuendo cioè il quantitativo d’acqua nell’impasto). Durante questa operazione sarà necessario evitare che le eventuali sbavature vadano a degradare in modo irreversibile l’integrità degli strati di rivestimento limitrofi; nel caso di fuoriuscite di colature queste dovranno essere celermente pulite mediante spugnette assorbenti (tipo Blitz-fix) imbevute di acqua deionizzata. Al fine di garantire una corretta diffusione della miscela, sarà consigliabile praticare dei fori profondi almeno quanto la metà dello spessore dei muri.

In presenza di spessori inferiori ai 60-70 cm le iniezioni verranno effettuate su una sola faccia della struttura; oltre i cm 70 sarà necessario operare su entrambe le facce, nel caso in cui lo spessore risulterà ancora maggiore, o ci si troverà nell’impossibilità di iniettare su entrambe le facce, si dovrà perforare la muratura da un solo lato per una profondità del foro tra i $\frac{2}{3}$ e i $\frac{3}{4}$ dello spessore del muro e mai di valore inferiore ai 10 cm. In presenza di cortine murarie in laterizio pieno sarà utile prevedere perforazioni inclinate di almeno 40-45 gradi verso il basso fino a ottenere una profondità di 30-35 cm (in ogni caso stabilita in rapporto alla sezione del muro) tale operazione sarà conveniente al fine di ripartire meglio la boiaccia e per rendere partecipi i diversi strati di malta.

Precedentemente all’iniezione (almeno 24 ore prima) dovrà essere iniettata acqua nel circuito chiuso d’iniezione al fine di saturare la massa muraria e di mantenere la densità della miscela. L’operazione di prelavaggio (eseguita con acqua pura, eventualmente deionizzata) sarà, inoltre, conveniente sia per confermare le porzioni delle zone oggetto d’intervento, (corrispondenti alle zone umide), sia per segnalare l’esistenza d’eventuali lesioni non visibili. Durante la suddetta fase di pulitura-lavaggio si dovranno effettuare, se necessarie, le eventuali operazioni supplementari di rinzafo, stilatura dei giunti e sigillatura delle lesioni.

Iniezione della boiaccia legante

L’iniezione delle miscele (che, di norma dovranno essere omogenee, ben amalgamate ed esenti da grumi ed impurità) all’interno dei fori dovrà essere eseguita, preferibilmente, a bassa pressione (indicativamente tra 0,5 e 1,5 atm in ogni caso non superiore alle 2 atm) così da evitare la formazione di pressioni all’interno della massa muraria con le conseguenti coazioni con le cortine esterne; inoltre andrà effettuata tramite idonea pompa a mano o automatica provvista di un manometro. Nel caso in cui il dissesto risulterà circoscritto ad una zona limitata sarà opportuno dare precedenza alle parti più danneggiate (utilizzando una pressione non troppo elevata e, se sarà necessario eseguire un preconsolidamento con boiaccia molto fluida colata mediante imbuto, prima delle perforazioni, in tutti gli elementi di discontinuità presenti nella muratura), per poi passare alle rimanenti, utilizzando una pressione maggiore. Le iniezioni procederanno per file parallele, dal basso verso l’alto dai lati esterni e, simmetricamente, verso il centro al fine di evitare squilibri di peso ed impreviste alterazioni nella statica della struttura. Il volume di miscela iniettata non dovrà superare i 100-120 l per m³.

Previa verifica della consistenza materica della muratura oggetto di intervento, si inietterà la miscela all'interno degli ugelli e bocchagli precedentemente posizionati, la pressione sarà mantenuta costante fino a quando la boiaccia non fuoriuscirà dai tubicini adiacenti, a questo punto si chiuderà il tubicino e si proseguirà con il foro limitrofo seguendo il piano di lavoro. L'iniezione ad un livello superiore sarà eseguita, se non diversamente specificato negli elaborati di progetto, solo quando tutti i tubi di iniezione, posti alla medesima quota, risulteranno intasati. Sarà, inoltre, opportuno aumentare la pressione d'immissione in relazione alla quota del piano di posa delle attrezzature. L'aumento potrà essere di 1-2 atmosfera ogni 3-3,5 m di dislivello in modo da bilanciare la pressione idrostatica. In edifici a più piani le iniezioni dovranno essere praticate a partire dal livello più basso.

In alternativa, e solo dietro specifica indicazione di progetto, si potrà iniettare la boiaccia per gravità; nel caso in cui la muratura risulti in uno stato avanzato di degrado tale da non poter sopportare sovrappressioni o perforazioni si potrà far penetrare la miscela dall'alto attraverso appositi bocchagli ad imbuto localizzati in lesioni o lacune (eventualmente "aiutate" asportando materiale deteriorato). Questa tecnica non permetterà la chiusura di tutti i vuoti ma solo delle lacune maggiori.

Ad indurimento della miscela (circa 2-3 giorni), i bocchagli potranno essere rimossi ed i fori sigillati con malta appropriata (si rimanda a quanto detto agli articoli riguardanti le stuccature).

Specifiche sulle miscele: la boiaccia per iniezioni potrà essere composta, se non diversamente specificato negli elaborati di progetto, da una miscela di sola calce idraulica NHL 3,5 o NHL-Z 3,5 (esente da sali solubili, con 85% dei granuli di dimensione < a 25 µm, calore d'idratazione unitario < di 135KJ/Kg) ed acqua in rapporto variabile da 0,8 a 1,2. Dal momento che, in genere, in una miscela di questo tipo si otterrà la fluidità necessaria per un'efficace iniezione con rapporti legante-acqua superiore ad 1, al fine di evitare eventuali fenomeni di segregazione sarà consigliabile aggiungere alla boiaccia additivi fluidificanti (in misura dell'1-2% rispetto al peso del legante) ed agenti espansivi antiritiro (ad es. polvere di alluminio da 0,2% a 0,3% del totale in peso) al fine di controllare anche gli eventuali fenomeni naturali di ritiro di assestamento in fase plastica (ovverosia nelle prime ore che seguiranno la messa in opera) e di ritiro igrometrico (ritiro che si manifesterà nel materiale indurito, dopo circa 28 giorni, e si protrarrà per periodi molto lunghi, di norma sarà ritenuto completato dopo circa 2 anni dalla messa in opera).

In alternativa, potrà essere utilizzata una miscela binaria (da utilizzare in presenza di vere e proprie cavità, specie nei muri a sacco) composta da calce idraulica naturale NHL 2, (o da una calce idraulica pozzolanica ottenuta miscelando calce idrata cotta a bassa temperatura e, completamente idrata, con metacaolino anch'esso cotto a bassa temperatura, la calce idrata potrà essere sostituita anche da grassello di calce stagionato minimo 24 mesi) sabbia ed acqua (rapporto legante-acqua 1:3 fino ad 1:5 nel caso di iniezioni per gravità) con l'aggiunta di gluconato di sodio (con funzione fluidificante) e polvere di alluminio (come agente espansivo). La sabbia dovrà essere sempre di granulometria molto fine (< al 35-40% della minima larghezza delle fessure) e, preferibilmente, con granuli arrotondati; in alternativa, potrà essere impiegato carbonato di calcio scelto e micronizzato o perlite superventilata (se si ricercherà una boiaccia a basso peso specifico) od ancora, metacaolino ad alta reattività pozzolanica (o polvere di coccio pesto vagliata e lavata) per migliorare le proprietà idrauliche della boiaccia (nel caso di utilizzo di grassello di calce o calce idrata, la carica con caolino, coccio pesto o pozzolana sarà obbligatoria al fine di rendere idraulico il composto); in ogni caso l'inerte sarà il 10% rispetto al peso del legante. La boiaccia, sia se verrà preparata in cantiere, sia se si utilizzerà un prodotto premiscelato dovrà presentare le seguenti caratteristiche:

- sufficiente fluidità al fine di penetrare profondamente (svuotamento del cono di Marsh di un litro di miscela < di 30 secondi),
- assenza di segregazione e di acqua essudata (blending); la separazione dell'acqua dalla boiaccia determinerebbe, in seguito alla successiva evaporazione, la presenza di vuoti all'interno della massa del nucleo,
- tempo di presa compatibile con quello della lavorazione,
- alto scorrimento,
- sviluppo calore in fase di presa temperatura massima < +30°C,
- dilatazione termica compatibile con quella della muratura originale,
- resistenza caratteristica a rottura per compressione > 12 N/mm² dopo 28 giorni,
- peso specifico modesto < 1,8 kg/l,

- resistenza ai sali comunemente presenti nella muratura (solfati, ammine),
- modulo elastico allo stato secco comparabile con quello della muratura (3000-6000 N/mm²),
- non presentare fenomeni di ritiro che ridurrebbero l'efficacia del contatto.

Avvertenze: non sarà assolutamente consentita, salva diversa prescrizione della D.L., la demolizione d'intonaci e stucchi; sarà anzi necessario provvedere al loro preventivo consolidamento e/o ancoraggio al paramento murario, prima di procedere all'esecuzione della suddetta procedura (per maggiori dettagli si rimanda a quanto detto agli articoli specifici). Il collaudo del consolidamento andrà eseguito dopo 90 giorni dall'esecuzione delle iniezioni.

Consolidamento mediante iniezioni armate

L'intervento (conforme al punto 3, lettera c), dell'Allegato 3 della Circolare Ministeriale LLPP 10 aprile 1997, n. 65/AA.GG. riguardanti le norme tecniche per le costruzioni in zona sismica) potrà essere attuato strettamente localizzato ed in caso di assoluta necessità quando, ad esempio, si dovranno realizzare efficienti rinforzi localizzati tra le murature d'angolo, ammorsamento di muri ortogonali, ricongiungimenti di parti lesionate ecc. e non si potrà ricorrere all'uso di altre procedure. L'intervento, simile alle iniezioni di miscele leganti, avrà la finalità di assicurare alla muratura per mezzo dell'utilizzo di cuciture metalliche, un consistente aumento della resistenza agli sforzi di trazione; queste cuciture saranno costituite da armature di lunghezza variabile (circa 2-3 volte lo spessore delle murature), dipendente dal livello di aderenza sia tra malta e barre, sia tra malta e tessitura preesistente, disposte in perfori (f variabile da 32 a 40 mm) alla distanza di circa 40-50 cm l'uno dall'altro, preferibilmente, inclinati (di circa 45°) in successione verso l'alto e verso il basso. L'esercizio svolto dalle armature nei pannelli di muratura, in prevalenza compressi, sarà quello di contenere la deformazione laterale, collaborando ad un miglioramento della resistenza dell'elemento. Nei setti murari non esclusivamente compressi, la presenza dell'armatura potrà partecipare alla resistenza a taglio del setto stesso.

La procedura operativa seguirà le fasi descritte per le iniezioni di miscele leganti ad eccezione che, nei fori di iniezione dovranno essere, preventivamente, inserite barre di acciaio inossidabile ad aderenza migliorata Fe B 44 K (minimo f 12 mm massimo 20 mm), o barre filettate di acciaio AISI 316L, (minimo f 14 mm) munite di distanziatori perimetrali al fine di evitare il contatto diretto con la muratura; lo schema distributivo, l'inclinazione il calibro e la lunghezza delle barre dovranno essere relazionati: alle disposizioni di progetto o indicazioni della D.L., ai dissesti riscontrati dall'esame del quadro fessurativo del manufatto o delle variazioni, apportate nel corso dei lavori di restauro agli equilibri dei carichi. L'inserimento di detta armatura avrà lo scopo di fornire resistenza a trazione tra le due cortine esterne della muratura, specialmente nei casi in cui l'altezza di libera inflessione sia tale da poter dar luogo al fenomeno del carico di punta. Al fine di realizzare un promotore d'adesione tra le barre e la malta delle iniezioni si potrà spalmare la superficie dell'armatura con boiaccia anticarbonatante, reoplastica-pennellabile realizzando uno strato continuo di almeno 1 mm.

Specifiche sui materiali: le miscele leganti da utilizzare saranno uguali a quelle esaminate per le iniezioni non armate con l'ulteriore specifica che in questo caso dovranno, necessariamente, presentare maggiore capacità di aderenza, antiritiro, e di resistenza, così da garantire la collaborazione tra armature e muratura, visto che in questo caso si localizzeranno nelle zone più sollecitate.

Avvertenze: talvolta potrà essere necessario consolidare preventivamente la muratura mediante semplici iniezioni di boiaccia (per maggiori dettagli si rimanda a quanto detto all'articolo specifico). In ogni caso questa procedura dovrebbe essere messa in opera, preferibilmente, su murature di buona qualità, in un discreto stato di conservazione prive però, d'adeguate ammorsature tra le pareti ortogonali. Nei muri di modeste sezioni (30-50 cm) le chiodature non avranno alcun effetto benefico nei confronti del setto murario, in quanto la ridotta lunghezza della barra non permetterà il trasferimento per aderenza degli sforzi tra malta d'inghisaggio ed il ferro. Affinché questo trasferimento avvenga sarà necessario che la barra presenti una lunghezza minima di 40 f o, in alternativa che sia ancorata risvoltandola all'esterno della muratura ed, eventualmente, collegandola con l'armatura di paretine di malta a ritiro compensato realizzate su una o entrambe le facce del pannello murario (per maggiori dettagli si rimanda a quanto detto all'articolo specifico).

Consolidamento mediante placcaggio di superficie (betoncino armato)

L'intervento (conforme al punto 4 dell'Allegato 3 della Circolare Ministeriale LLPP 10 aprile 1997, n. 65/AA.GG. riguardante le norme tecniche per le costruzioni in zona sismica) si realizzerà con l'apposizione, su una o possibilmente entrambe le facce del muro, di lastre verticali di materiale a base idraulica realizzate in cantiere opportunamente

armate da rete metallica elettrosaldata e, rese solidali alla muratura originale con ferri trasversali passanti nel muro.

Lesioni diffuse

Questa procedura consentirà di migliorare le caratteristiche di resistenza del maschio murario, grazie all'incremento della sezione resistente apportato dalle paretine e dall'effetto di confinamento esercitato sulla muratura degradata. Questa tecnica potrà risultare adatta unicamente su murature particolarmente dissestate (e comunque non caratterizzate da particolari valenze storico-architettoniche) con quadri fessurativi estesi e complessi, e quindi non più in grado di eseguire a pieno la loro funzione statica, ma che in ogni modo dovranno essere mantenute parzialmente o integralmente. Questo sistema di consolidamento, pertanto, dovrà essere utilizzato con le dovute cautele, mai in maniera generalizzata, dietro specifiche prescrizioni di progetto o indicazioni della D.L. e, con il benessere degli organi preposti alla tutela del bene oggetto d'intervento. La procedura operativa conterà delle seguenti fasi esecutive.

Preparazione del supporto

Dietro specifica autorizzazione della D.L., si procederà alla rimozione dell'eventuale intonaco, dei rivestimenti parietali, delle parti incoerenti ed in fase di distacco, e della malta dei giunti tra gli elementi lapidei o laterizi per una profondità minima di 2-3 cm, fino a raggiungere la parte sana della struttura (per maggiori dettagli si rimanda a quanto detto agli articoli specifici). Le, eventuali, lesioni andranno ripulite, allargate e spolverate con l'ausilio di aria compressa e strumento aspiratore, nonché stuccate con idonea malta a presa rapida (sarà sufficiente utilizzare un impasto a base di calce idraulica naturale e pozzolana simile a quello utilizzato nelle procedure di stuccature dei materiali lapidei diminuendo però il quantitativo d'acqua nell'impasto). Successivamente la parete dovrà essere spazzolata e lavata con acqua pulita al fine di rimuovere polveri e depositi incoerenti.

Armatatura parete

Al fine di inserire i connettori trasversali si dovranno eseguire perforazioni, (con strumento a sola rotazione) passanti in senso obliquo se l'intervento riguarderà entrambe le facce, per $\frac{3}{4}$ dello spessore del muro qualora la muratura venga trattata su una sola superficie (esterna o interna); il numero dei tiranti potrà variare in relazione alle disposizioni di progetto, tuttavia sarà opportuno non scendere al di sotto dei 2 tiranti al m² di parete (di norma si utilizzeranno 4-6 spillature al m²). All'interno di queste perforazioni si collocheranno i tondini di acciaio, lasciandoli sporgere dalla struttura per almeno cm 10 da ogni lato. Le barre saranno del tipo e, del diametro indicato dagli elaborati di progetto ovvero ordinato dalla D.L. con f minimo di 4-8 mm, in assenza di specifiche potranno essere utilizzate barre di acciaio inossidabile ad aderenza migliorata Fe B 44 K (in alternativa si potrà utilizzare acciaio zincato o acciaio precedentemente trattato con boiaccia passivante anticarbonatante per uno spessore minimo di 1 mm). In corrispondenza delle aperture potrà essere omessa la formazione della lastra al fine di non ridurre la luce delle medesime, avendo cura, però, di raddoppiare le legature perpendicolari al piano del muro, disponendole a quinconce.

Una volta stuccate l'eventuali lesioni, fessure o parti di struttura situate sotto i fori con la malta prescritta, si potranno posizionare reti metalliche elettrosaldate (preferibilmente in acciaio inossidabile) su entrambi i lati del muro. Le reti avranno diametro e maglia come specificato negli elaborati di progetto o comandati dalla D.L., diversamente potranno essere formate da tondini di f 6-8 mm con maglie 100x100 o 150x150 mm risvoltate per almeno 50-100 cm in corrispondenza degli spigoli laterali così da collegare ortogonalmente le nuove paretine armate con le altre strutture portanti. Le eventuali sovrapposizioni di reti dovranno interessare almeno 20 cm ed in ogni caso non meno di due maglie. Una volta posizionata la rete, e fissata con chiodi in acciaio ad "U" o a "J" (f 4 mm per una lunghezza minima di 18 cm), le barre saranno ripiegate ad uncino di 90° al fine di connetterle alle maglie della rete e realizzare in tal modo il collegamento tra le paretine ed il nucleo della muratura. In alternativa alla rete metallica si potrà posizionare, dietro specifica indicazione di progetto, una rete in polipropilene (PP) bi-orientata a maglia quadrangolare prodotta per estrusione e sottoposta a processo di stiro a temperatura controllata nelle due direzioni (caratteristiche medie: totale inerzia chimica, maglia 40x30 mm, peso unitario 650 g/m², resistenza a trazione nelle due direzioni 40 kN/m, allungamento > 10%);

L'accurata sistemazione dell'armatura dell'intonaco risulterà, per la buona riuscita della procedura, un elemento di particolare importanza, essa, infatti, dovrà essere tenuta separata dal supporto murario per almeno 2 cm, ricorrendo ad idonei distanziatori, in modo da evitare la manifestazione di fenomeni d'instabilità flessionale; per questo motivo sarà necessario disporre la rete in modo che possa trasmettere correttamente gli sforzi alle spillature praticate nel pannello murario.

Messa in opera intonaco

Sul setto murario, preventivamente, bagnato abbondantemente con acqua pulita fino a saturazione, così da evitare ogni possibile sottrazione d'acqua al nuovo materiale, verrà applicato uno strato di malta anche in più riprese, (fino a raggiungimento della quota prevista) del tipo prescritto dal progetto o indicato dalla D.L. avendo cura di riempire, eventuali, vuoti emersi dietro l'armatura metallica, e battendo con frattazzo la superficie trattata prima del tiraggio a liscio con la staggia.

In ogni caso, salve diverse indicazioni di progetto, si dovrà tenere presente che:

- per realizzare spessori inferiori ai 3 cm sarà consigliabile mettere in opera la malta a spruzzo, armata con rete metallica f 4-6 mm con maglia 100x100 mm;
- per realizzare spessori intorno ai 3-5 cm si potrà applicare la malta manualmente, armata con rete metallica f 6-8 mm con maglie 100x100 o 150x150 mm;
- per realizzare spessori superiori ai 5 cm fino ad un massimo di 8-10 cm si dovrà, necessariamente, ricorrere al getto in casseforme armate con rete metallica f 8-10 mm con maglia 100x100 o 200x200 mm.

Lo spessore e, la metodologia di posa in opera dovranno essere comparati e pensati in base al degrado della struttura ed al tipo di sollecitazioni cui è stata, e sarà sottoposta la struttura, in ogni caso, potrà essere opportuno eseguire intonaci per uno spessore di circa 4-5 cm.

Al fine di evitare la formazione di fessure e cavillature dovute alla troppo rapida evaporazione dell'acqua d'impasto le pareti dovranno essere tenute umide per almeno 48 ore e protette da vento e/o irraggiamento solare diretto.

Specifiche sulle malte: la malta o betoncino da utilizzare dovrà presentare un modulo elastico basso così da limitare eventuali inconvenienti legati all'instabilizzazione per carico di punta. A tal fine si potranno utilizzare malte a base di calce idraulica naturale NHL 3,5 (o, calce naturale eminentemente idraulica NHL 5) caricata con inerti a comportamento pozzolanico (ad es. pozzolana, metacaolino, cocchio pesto ecc.), sabbie silicee naturali (granulometria 0,1-2 mm) con l'eventuale aggiunta d'additivi aeranti naturali, fibre minerali inorganiche atossiche (così da ridurre le tensioni generate dall'evaporazione dell'acqua e limitare le fessurazioni da ritiro plastico) e espansivi minerali (così da controllare il ritiro igrometrico). Le malte (rapporto legante-inerte 1:3) ed i betoncini (rapporto legante-inerte 1:4) a ritiro compensato da utilizzare dovranno in ogni caso presentare le seguenti caratteristiche:

- resistenza a compressione a 28 giorni > 18 N/mm²;
- modulo elastico a 28 giorni <15000 N/mm²;
- espansione contrastata a 7 giorni > 300 mm/m;
- coefficiente di permeabilità al vapore < 150 m.

L'utilizzo della calce idraulica naturale o idraulica pozzolanica (calce aerea miscelata a cariche con reattività pozzolaniche), rispetto all'uso del cemento presenterà il vantaggio di ottenere un impasto più plastico e maggiormente lavorabile, inoltre l'uso della calce idraulica garantirà capacità di traspirazione delle pareti.

Lesione isolata

Per interventi su lesioni passanti isolate, anche di spessori consistenti, la procedura si potrà limitare esclusivamente alle fasce limitrofe la lesione (circa 60-80 cm a cavallo della lesione). Le fasi esecutive saranno le stesse enunciate all'articolo riguardante il placcaggio dell'intera parete ad eccezione di qualche precisazione.

La rete elettrosaldata zincata (f 4-5 mm maglia 100x100 mm) dovrà essere messa in opera in strisce di 60-80 cm, posizionate, a cavallo della lesione, su entrambi i lati della muratura tramite chiodatura e collegata con tondini in acciaio inossidabile ad aderenza migliorata (f 6-8 mm intervallati da circa 40-50 cm) passanti attraverso la lesione, precedentemente scarnita e pulita da parti incoerenti. La malta da utilizzare per risarcire la lesione, salvo diverse prescrizioni della D.L., dovrà essere a base di calce idraulica e, preferibilmente, di tipo espansivo (per maggiori dettagli si rimanda a quanto detto agli articoli specifici). L'esecuzione dell'intonaco dovrà seguire sia le prescrizioni enunciate all'articolo sul placcaggio di superficie sia quelle inerenti il rappezzo di intonaco, ovverosia al fine di non creare discontinuità materiche superficiali si ricorrerà, se non diversamente specificato, ad una rasatura finale utilizzando

impasti simili a quelli esistenti (per uno spessore totale non inferiore ai 3 cm).

Lesione d'angolo

Per interventi su lesioni d'angolo, sia ad "L" sia a "T", anche di spessori consistenti, la procedura si potrà limitare esclusivamente alle fasce limitrofe la lesione (minimo 60 cm oltre la lesione per una fascia minima di 80-100 cm). Le fasi esecutive saranno le stesse enunciate nell'articolo riguardante il placcaggio dell'intera parete ad eccezione di qualche precisazione.

Previa esecuzione delle perforazioni nella parete al fine di alloggiare le barre trasversali di collegamento, si posizionerà la rete elettrosaldata zincata (f 5-6 mm maglia 150x150 mm), su entrambe le facce del muro, con adeguata sovrapposizione e risvolto minimo di 50 cm in corrispondenza di spigoli verticali. La rete verrà fissata tramite chiodatura e collegata con tondini in acciaio inossidabile ad aderenza migliorata (f 6-8 mm disposti in maniera più ravvicinata, 35-40 cm, per il primo metro verso il basso e verso l'alto per poi diradarsi, 70-80 cm, verso il centro della rete) inghisati nei perfori e passanti attraverso le lesioni precedentemente scarnite e pulite da parti incoerenti. La malta da utilizzare per risarcire le lesioni, salvo diverse prescrizioni della D.L., dovrà essere a base di calce idraulica e, preferibilmente, di tipo espansivo (per maggiori dettagli si rimanda a quanto detto agli articoli specifici). L'esecuzione dell'intonaco dovrà seguire sia le prescrizioni enunciate all'articolo sul placcaggio di superficie sia quelle inerenti il rappezzo di intonaco ovvero, al fine di non creare discontinuità materiche superficiali si ricorrerà, se non diversamente specificato, ad una rasatura finale utilizzando impasti simili a quelli esistenti (per uno spessore totale non inferiore ai 3 cm).

Lesioni in corrispondenza di aperture

Per interventi su lesioni nelle vicinanze di aperture (porte o finestre), anche di spessori consistenti, la procedura potrà limitarsi, esclusivamente, alle zone limitrofe le lesioni (generalmente circa 60-80 cm a destra e a sinistra dell'apertura e per un'altezza minima pari a 40 cm al di sotto dell'architrave). Le fasi esecutive saranno le stesse enunciate all'articolo riguardante il placcaggio dell'intera parete ad eccezione di qualche precisazione.

Previa esecuzione delle perforazioni nella parete, al fine di alloggiare le barre trasversali di collegamento, si posizionerà la rete elettrosaldata zincata (f 5-6 mm maglia 150x150 mm) su una o entrambe le facce del muro con adeguata sovrapposizione e risvolto minimo di 50 cm in corrispondenza di spigoli verticali. La rete verrà fissata tramite chiodatura e collegata con tondini in acciaio inossidabile, ad aderenza migliorata (f 6-8 mm in ragione di circa 4 al m²), inghisati nei perfori e passanti attraverso le lesioni precedentemente scarnite e pulite da parti incoerenti. La malta da utilizzare per risarcire le lesioni, salvo diverse prescrizioni della D.L., dovrà essere a base di calce idraulica e, preferibilmente, di tipo espansivo (per maggiori dettagli si rimanda a quanto detto agli articoli specifici). L'esecuzione dell'intonaco dovrà seguire sia le prescrizioni enunciate all'articolo sul placcaggio di superficie sia quelle inerenti il rappezzo di intonaco, ovvero, al fine di non creare discontinuità materiche superficiali si ricorrerà, se non diversamente specificato, ad una rasatura finale utilizzando impasti simili a quelli esistenti (per uno spessore totale non inferiore ai 3 cm).

Consolidamento mediante placcaggio con materiali FRP

La procedura si pone l'obiettivo di conservare la funzione resistente degli elementi murari, dando loro un'opportuna resistenza a trazione e fornendoli di uno stadio, più o meno elevato, di duttilità sia nel comportamento a piastra, sia in quello a parete di taglio.

L'operazione prevedrà la fasciatura, o meglio il placcaggio esterno, della struttura con nastri di materiale composito, da calibrare in funzione alle condizioni statiche, ancorati direttamente alla muratura da rinforzare mediante l'utilizzo di resine adesive (generalmente epossidiche). Il placcaggio con i materiali FRP consentirà un'efficace incremento, sia del carico ultimo, sia della duttilità così da costituire una più che valida alternativa rispetto alle tecniche più tradizionali come ad esempio le cerchiature rigide. Questa tecnica potrà essere messa in opera, sia per il rinforzo su pannello resistente con lesioni diffuse, sia per ripristinare situazioni di dissesto localizzato come ad esempio risarciture di lesioni d'angolo, lesioni in corrispondenza di aperture, confinamento di pilastri ecc. I nastri di composito forniranno prestazioni superiori a quelle dell'acciaio armonico, un'adesione perfetta al supporto e spessori ridotti così da potersi

mascherare facilmente al di sotto di un semplice strato d'intonaco; inoltre, questa tecnica risulterà completamente reversibile, in quanto i nastri saranno semplicemente incollati alla superficie e potranno essere rimossi mediante trattamento termico.

Le prescrizioni sulla procedura operativa seguiranno quelle previste all'articolo sul consolidamento di volte, delle coperture e delle strutture in c.a. mediante materiali compositi.

Avvertenze: questo protocollo operativo dovrà essere eseguito esclusivamente da operatori specializzati.

Consolidamento mediante tiranti metallici

L'intervento sarà conforme al punto 2, dell'Allegato 3 della Circolare Ministeriale LLPP 10 aprile 1997, n. 65/AA.GG. riguardante le norme tecniche per le costruzioni in zona sismica.

Il consolidamento mediante la messa in opera di tiranti metallici (elementi costruttivi a sviluppo lineare) consentirà di realizzare un collegamento, ed irrigidimento delle murature così da riuscire a contrastare rischi di traslazione, crolli e distacchi; la cerchiatura per mezzo dei tiranti permetterà di rendere solidali le strutture murarie tanto da garantire un comportamento di tipo scatolare, soprattutto, in caso di azione sismica. I tiranti (realizzati prevalentemente in acciaio inossidabile) potranno essere inseriti all'interno delle strutture da consolidare (murature, strutture lignee di solai e di copertura, in pilastri murari e in fondazioni) o all'esterno; la loro messa in opera potrà essere verticale, orizzontale od inclinata secondo le necessità specifiche richieste dal singolo caso e, in base agli sforzi che dovranno assolvere. Il bloccaggio all'estremità delle strutture sarà garantito da chiavarde o capichiaie (che potranno essere a paletto o a piastra) posti su piastre (realizzate in acciaio inossidabile di forma e dimensioni tali da consentire una ripartizione omogenea degli sforzi) necessarie al fine di assicurare l'adeguata ripartizione dei carichi; le piastre potranno essere realizzate in acciaio, con la presenza dei fori per consentire il passaggio dei cavi e delle guaine oppure, in calcestruzzo armato. I paletti dei capichiaie andranno orientati a 45° con il braccio superiore rivolto contro il muro trasversale su cui insiste il solaio. Indipendentemente dalla messa in opera (esterna o interna, orizzontale o inclinata), prima di procedere con l'operazione dovrà essere appurato il grado di consistenza delle strutture, lo stato di conservazione e, soprattutto, la loro stabilità; a tale riguardo prima di effettuare l'intervento potrà essere utile, dove si renderà necessario, operare un consolidamento (scuci e cuci, iniezioni di boiaccia, rincoccature, rinforzi delle fondazioni ecc.) delle parti interessate ed influenzate dal successivo stato tensionale indotto dal tirante. L'operazione inizierà con la localizzazione esatta dei punti di perforazione per il passaggio del tirante, della sua collocazione ed il posizionamento del relativo sistema d'ancoraggio, che dovrà essere saldo ed efficace dal momento che la risoluzione avrà effetto solo se sarà garantita la trazione del tirante, costante nel tempo, capace di contrastare le sollecitazioni in atto. I tiranti potranno essere messi in opera anche binati: uno da una parte e uno dall'altra dello stesso muro trasversale. Il tiraggio del tirante potrà essere fatto a freddo o a caldo.

Consolidamento con tiranti trivellati inseriti nella muratura

Il dimensionamento dei tiranti, definito dagli elaborati di progetto, dovrà essere relazionato alla resistenza a trazione del materiale utilizzato e quella a taglio del muro su cui verrà posizionato il capochiaie (potranno essere messi in opera tiranti in acciaio inossidabile zincati Fe 360 opportunamente dimensionati e, se non diversamente specificato dagli elaborati di progetto, potranno essere utilizzati tiranti f 26 mm o f 32 mm).

Tiranti trivellati inseriti nella muratura orizzontalmente

Il tirante orizzontale dovrà essere posizionato in corrispondenza del solaio (al di sotto del pavimento) il più possibile in aderenza al muro ortogonale su cui verrà collocato il capochiaie; dopo aver localizzato il percorso del tirante e i punti di perforazione sulla muratura, si procederà alla realizzazione dell'alloggiamento mediante l'utilizzo di trapani esclusivamente rotativi in modo da evitare ulteriori sconnessioni della struttura disestata, realizzando uno scasso che, se non diversamente indicato dagli elaborati di progetto, potrà essere di circa 25 mm di diametro profondo 40 mm. L'intervento procederà con il posizionamento degli ancoraggi (angolari o intermedi fissati mediante malta di calce idraulica naturale NHL 5) previa preparazione della parte di muratura interessata mediante l'eventuale asportazione d'intonaco e, se necessario, consolidamento; la piastra di ripartizione dei carichi, se non diversamente indicato dagli elaborati di progetto, potrà avere dimensioni di 25x25 cm o 30x30 cm spessa 15 mm. Sulla muratura verranno eseguiti

i fori di passaggio del tirante, il cui dimensionamento si relazionerà alla sezione del tirante, ricorrendo ad un trapano a rotazione. Realizzato l'alloggiamento, il cavo dovrà essere fissato alle piastre precedentemente forate; all'interno dei fori (f 50-80 mm) dovrà essere posizionata una guaina protettiva fissata alla parete mediante l'utilizzo di malta o resina. Dopo aver tagliato il tirante a misura d'impiego (pari alla lunghezza della parete più lo spessore del muro e a 30 cm, 15 cm per parte, necessari per l'ancoraggio) e provveduto alla filettatura delle estremità indispensabili per il tiraggio a freddo (15 cm per ogni estremità utilizzando filettatrici) si procederà alla relativa messa in opera. Il tirante passerà dalla guaina prolungandosi qualche centimetro all'esterno della piastra di ripartizione così da facilitare il tiraggio e l'ancoraggio; verranno posizionati i capochiave (forati se il tiraggio avverrà a freddo) i sistemi di fissaggio ed ancoraggio (dado e controdado, manicotto di collegamento e tiraggio ecc.). Avvenuta la presa del bulbo di ancoraggio (3 o 4 giorni), il tirante verrà messo in tensione (se teso a mano si ricorrerà ad una chiave dinamometrica che serrerà i dadi sino ad ottenere una tensione di circa 150-200 Kg) con gradualità ed a più riprese, fino alla tensione di calcolo (la tensione applicata non dovrebbe superare il 50% di quella ammissibile dal cavo di acciaio utilizzato), controllando eventuali diminuzioni di tensioni (causati o dal tipo di acciaio impiegato o riconducibili ad assestamenti murari improvvisi). La sede di posa dei tiranti ed i fori potranno essere riempiti con iniezioni di malta a base di calce idraulica naturale NHL 3,5 e, si potrà solidarizzare la guaina e il cavo mediante l'ausilio di resina sigillante. L'operazione terminerà con la posizione dei cunei di bloccaggio del cavo. Tutte le parti metalliche rimaste a vista dovranno essere protette mediante l'applicazione di vernici di tipo epossidico.

Cerchiature in acciaio di aperture e vani in murature portanti

La procedura avrà come obiettivo quello di eseguire una cerchiatura con lo scopo di realizzare un'apertura a strappo in una muratura portante senza compromettere la stabilità delle strutture originali. Sarà necessario, in ogni caso, procedere con cautela, considerando l'intervento in modo accurato al fine di evitare possibili lesioni di assestamento.

Dopo aver posto in opera elementi provvisori, allo scopo di forzare staticamente i solai che si appoggeranno sulla muratura oggetto di intervento, si eseguiranno le aperture verticali in corrispondenza delle mazzette, appoggi della struttura di architrave. All'interno della muratura esistente, saranno inseriti due piedritti costituiti da uno o più profilati metallici (in genere profili a doppio "T" Fe 360 o Fe 430) a seconda dello spessore della muratura ed, in ogni caso scelti seguendo le disposizioni di progetto o indicazioni della D.L. (ad es. HEA 140), ancorati mediante spillature perimetrali sagomate ad "L" e saldati a caldo al montante in oggetto; questi ancoraggi saranno costituiti da barre in acciaio ad aderenza migliorata Fe B 44 K (ad es. 4 f 14/300 mm) inghisate, (con malta a base di calce idraulica naturale NHL 3,5 a ritiro compensato e con buone caratteristiche di aderenza), in perfori f 24 mm, eseguiti con strumento a sola rotazione, di lunghezza ed inclinazione variabili (in ogni caso non inferiori ai 200 mm), intervallati ogni 50-60 cm o secondo indicazioni della D.L. constatate sul posto le reali condizioni delle murature.

In alternativa ai piedritti d'acciaio potranno essere messi in opera delle spallette in muratura migliorata (per tutto lo spessore della muratura e di lunghezza minima pari a tre teste) in mattoni pieni allettati con malta a base di leganti idraulici (tipo calce idraulica naturale NHL 5) seguendo la tecnica del "scuci e cuci" a piccoli tratti fino a sostituire la vecchia struttura con una nuova. Le nuove spallette dovranno essere correttamente ammorsate alla muratura da mantenere (un adeguato numero di morse sarà di circa una ogni cinque filari) e, allo stesso tempo, creare il paramento verticale sui lati interni dell'apertura lungo la quale, procedendo in aderenza, si effettuerà lo strappo della muratura da demolire. I nuovi piedritti dovranno, inoltre, essere fasciati da rete in acciaio elettrosaldata, fissata a mezzo di chiodature, (ad es. f 5-6 mm con maglia 100x100 mm) per una lunghezza pari a circa 50-60 cm allo scopo di migliorare l'ancoraggio alla muratura esistente.

Di seguito si eseguirà la prima traccia orizzontale sulla muratura (la scelta di utilizzare due profilati accoppiati è dettata, principalmente, da esigenze esecutive) al fine di ospitare il primo profilato metallico (la sezione della trave potrà essere composta, a seconda della luce, del carico e dello spessore del muro di due o più profilati del tipo IPE o HE) che appoggerà su piastra in acciaio, di dimensioni variabile (ad es. con profilato HEA 140 montato su muratura di 45 cm, la piastra avrà dimensioni 140x450x10 mm), saldata sulla sommità dei montanti. Il profilato sarà messo a contrasto con la muratura sovrastante mediante zeppe e/o cunei di ferro o spezzoni di lastre d'ardesia in modo da imprimere al ferro una freccia preventiva. Allorché l'architrave sia di lunghezza notevole e tra l'estradosso del profilato ed il solaio soprastante vi sia sufficiente altezza, la freccia preventiva si potrà ottenere con l'ausilio di un martinetto idraulico (previa interposizione di una piastra metallica tra muratura e martinetto) alloggiato in un opportuno vano ricavato sopra la trave. Effettuata la messa in opera del primo elemento in acciaio s'interverrà, sul lato del muro opposto, seguendo la medesima procedura per mettere in opera il secondo. Eseguita l'architrave si potrà demolire la porzione centrale di muratura e si collegheranno i profilati per mezzo di chivarde (ad es. f 16 mm), inserite in fori

corrispondenti eseguiti prima della messa in opera, distanziate da circa 140-150 cm una dall'altra partendo dagli appoggi.

Il vuoto tra le due ali esterne dei profilati, riempito con tavelline in cotto murate con malta a base di leganti idraulici, potrà essere colmato, a seconda delle specifiche di progetto o indicazioni della D.L. con: muratura di mattoni pieni, calcestruzzo di cemento confezionato con inerti sottili, utilizzando come cassaforma a perdere un piano di tavelle posate sulle ali inferiori interne; il getto sarà eseguito mediante fori praticati lateralmente al di sopra dell'estradosso delle travi. Successivamente si eseguirà la messa in opera del traverso inferiore costituito da un piatto in acciaio di dimensione variabili con uno spessore minimo di 10-12 mm (ad es. 2200x450x15 mm) che dovrà essere, anch'esso, saldato a caldo con cordoni angolari al telaio sovrastante.

Specifiche: al fine di proteggere i profilati metallici sarà consigliabile trattarli con apposita boiaccia passivante anticarbonatante (per maggiori dettagli si rimanda agli articoli riguardante il ripristino di opere in c.a.), inoltre per migliorare l'aggrappaggio dell'intonaco sarà consigliabile fasciare la cerchiatura con rete in acciaio elettrosaldata a maglia stretta (ad es. f 3-4 mm con maglia 50x50 mm) per una lunghezza pari a circa 60-80 cm.

In caso di cerchiatura mista, ovverosia con spallette in muratura migliorata ed architrave d'acciaio, sarà obbligatorio ammorsare efficacemente i profilati nella muratura esistente pari a circa una volta e mezzo lo spessore del muro. Nel caso l'architrave dovrà sostenere elevati carichi, si inseriranno delle alette di irrigidimento saldate con cordoni d'angolo.

Le aperture a strappo non dovranno essere eseguite in strutture murarie con quadro fessurativo avanzato, in presenza di uno stato conservativo dei materiali pessimo e, anche in quelle che, pur essendo in discrete condizioni saranno di sostegno ad altre strutture malmesse; fermo restando che non sia previsto un preventivo generale quanto accurato restauro delle strutture. Le sezioni delle architravi dovranno essere scelte calcolando le sollecitazioni a flessione e taglio e le frecce di inflessione di due unità accoppiate, i vincoli di estremità dovranno essere considerati come semplici appoggi.

In presenza di murature di elevato spessore con possibilità di caduta di materiale intermedio fra i paramenti sostenuti dalle travi potranno essere messi in opera, previa esecuzione di fori subito sopra l'estradosso delle stesse, dei monconi di profilati ad "U" appoggiati sulle ali superiori delle travi e riempiendo i vuoti con malta a ritiro controllato.

Articolo XV.I-24 CONSOLIDAMENTO STRUTTURE VOLTATE

Premessa metodologica

Il consolidamento delle strutture voltate dovrà avvenire in riferimento alle primarie istanze di sicurezza e conservazione; appurata l'efficienza statica dei piedritti di sostegno delle volte l'intervento dovrà essere sostanzialmente localizzato a ristabilire o a consolidare la continuità strutturale dell'elemento e, l'eventuale, contenimento dell'azione spingente sui sostegni verticali. La scelta della metodologia d'intervento su questo tipo di strutture dovrebbe riuscire a coniugare l'esigenza di sicurezza strutturale e, allo stesso tempo, cercare di non stravolgere la configurazione spaziale della struttura voltata. Le opere di consolidamento indirizzate alla ricostruzione della continuità strutturale vengono attuate generalmente quando, a causa di dissesti di varia natura e di una certa entità o a causa di mutate condizioni di carico o per eccessivo degrado dei materiali componenti, la struttura non risulta più idonea ad adempiere il suo ruolo strutturale manifestandolo, in molti casi, l'alterazione dello stato di equilibrio originale con l'apparizione di fessurazioni e, in casi limite, anche con il distacco di parti costituenti. Gli interventi in questo caso possono essere diversi e la loro applicazione potrà essere fatta attraverso il consolidamento messo in opera nella parte estradosale o intradosale ricorrendo ad opportune ed idonee tecnologiche che prevedono la messa in opera di materiali di sostegno e di rinforzo. Le tecniche sviluppate di seguito, non ottempereranno la possibilità di operare un consolidamento attraverso lo smontaggio e, la ricomposizione della struttura voltata seguendo la stessa tecnica costruttiva adoperata in origine, sostituendo le parti ammalorate con elementi nuovi simili e compatibili a quelli originali e allo stesso tempo operando il consolidamento dell'intera struttura durante la fase di rimontaggio. Questa risoluzione, per ovvie ragioni, dovrà implicare la perfetta conoscenza delle tecniche antiche ma soprattutto la comprensione profonda delle diverse fasi operative cercando di capire i limiti connaturati con la risoluzione al fine di ovviarli e superarli attraverso accorgimenti consoni al caso.

Articolo XV.1-25 OPERAZIONI DI CONSOLIDAMENTO DI VOLTE IN MURATURA (LATERIZIO E PIETRA)

Generalità

Prima di mettere in pratica qualsiasi procedura di consolidamento, che di seguito verrà enunciata, sarà opportuno seguire delle procedure e delle verifiche indirizzate alla conoscenza dell'unità voltata oggetto d'intervento; queste operazioni inoltre salvaguarderanno l'integrità di ogni singolo elemento che compone l'unità strutturale, e creeranno le condizioni atte a garantire la corretta esecuzione e l'efficacia dell'intervento.

Verifiche preliminari

- a) riconoscimento ed identificazione dello schema di funzionamento statico del sistema voltato;
- b) analisi dei materiali e della funzione strutturale dei singoli elementi;
- c) accertamento delle caratteristiche fisiche e meccaniche della volta e dei singoli elementi che ne fanno parte;
- d) analisi del quadro fessurativo e conseguente studio del degrado;
- e) valutazione complessiva del comportamento dell'unità strutturale.

Stuccature preliminari

Si procederà alla stuccatura con malta idraulica di tutte le eventuali lesioni o soluzioni di continuità localizzate all'intradosso della volta seguendo le prescrizioni della D.L.

Puntellatura

Tutta la volta oggetto d'intervento dovrà essere preventivamente sostenuta da un sistema di centine simile a quello utilizzato per la costruzione; si dovrà, inoltre, provvedere alla messa in opera d'adeguate sbatacchiature al fine di contrastare la spinta di volte contigue. In presenza di porzioni di volte affrescate, ovvero decorate, a contatto con i puntelli, queste dovranno essere protette con i sistemi ritenuti più idonei dalla D.L.; si ricorda, inoltre, che le opere di sostegno dovranno insistere su un piano di appoggio assolutamente sicuro.

Rimozione materiale inerte

Tutto il materiale (pavimento, sottofondo, eventuale piano di posa, materiale di rinfiacco) sovrapposto alla volta dovrà essere rimosso; questa operazione dovrà essere effettuata manualmente e dovrà avanzare (per strati paralleli e successivi fino al vivo dell'estradosso della volta) a partire dalla zona di chiave fino ad arrivare all'esterno della volta facendo attenzione di conservare l'integrità dei materiali. Secondo la tipologia di volta la rimozione seguirà direzioni differenti: nelle volte a botte si procederà per tratti di uguale dimensione a partire da entrambi i lati della generatrice superiore fino a raggiungere i rinfiacci; nelle volte a padiglione ed a crociera, si inizierà dal centro proseguendo lungo i quattro fronti, seguendo le generatrici in quella a padiglione, o seguendo la direzione degli anelli in quella a crociera, fino a giungere il livello di imposta (per maggiori dettagli si rimanda a quanto detto all'articolo specifico sullo smontaggio delle strutture voltate).

Pulizia dell'estradosso

Si eseguirà la pulitura rimuovendo (mediante spazzole di saggina, raschietti, aria compressa aspiratori od altri sistemi ritenuti idonei dalla D.L.) le malte leganti degradate, i detriti che si presenteranno aridi ed inconsistenti e tutto ciò che potrebbe in qualche modo ostacolare le successive operazioni di consolidamento.

Consolidamento dell'estradosso mediante cappa armata

L'intervento (conforme al punto 6 dell'Allegato 3 della Circolare Ministeriale LLPP 10 aprile 1997, n. 65/AA.GG. riguardante le norme tecniche per le costruzioni in zona sismica) si pone il fine di aumentare la sezione resistente della struttura e di impedire l'eventuale scorrimento reciproco degli elementi che la costituiscono.

Cappa con tecnica ad "umido"

Previa esecuzione delle operazioni preliminari la procedura prevedrà la messa in opera di rete in acciaio elettrosaldato Fe B 38 K adeguatamente dimensionata secondo le indicazioni di progetto (comunque non inferiore a f 6 mm con maglie 100x100 mm), adagiata in modo da seguire perfettamente la forma dell'estradosso; se sarà necessario la rete potrà essere tagliata e piegata; particolare attenzione dovrà essere fatta nei sormonti delle giunzioni (almeno due maglie) e nei "rinforzi" da attuare con raddoppi di maglia in determinate fasce, come ad esempio all'incontro di generatrici contigue tra porzioni differenti (unghie, lunette ecc.); la rete dovrà essere, inoltre, necessariamente risvoltata verticalmente per una conveniente misura (minimo 30-40 cm). L'armatura dovrà essere collegata, sia alla volta sottostante, sia alla muratura d'ambito. Questi ancoraggi (in ragione di un minimo di 4-5 al m² da intensificare nelle zone lesionate ed in chiave) saranno eseguiti mediante foratura, con strumento a sola rotazione; iniezione nel foro di betoncino reoplastico a ritiro compensato fibrorinforzato ad alta duttilità o di resina epossidica bicomponente a consistenza fluida esente da solventi (secondo quanto stabilito dagli elaborati di progetto) e successivo inserimento di spille in acciaio inox Fe B 44 K (minimo f 8 mm) da ripiegare ad "L" sulla rete. Analogamente sulle pareti laterali d'imposta della volta si eseguiranno degli ancoraggi, ogni 25-30 cm, mediante barre in acciaio inossidabile Fe B 44 K (minimo f 8 mm inghisato in f 18 mm sigillati con malta reoplastica) seguendo la tecnica del "grip-round" (già enunciata nell'articolo sull'ancoraggio dei solai lignei alle murature d'ambito). Previa bagnatura con acqua della superficie si eseguirà il getto della soletta con calcestruzzo a base di calce idraulica naturale NHL 5 (avente i requisiti richiesti dagli elaborati di progetto) eventualmente additivato con emulsioni di resine sintetiche per migliorare il potere coesivo; la resistenza meccanica minima non dovrà essere inferiore ai 25 N/mm². Se indicato dalle prescrizioni di progetto si potrà eseguire il getto con cls strutturale alleggerito con argilla espansa, pomice naturale od altri materiali idonei, eventualmente prescritti.

In presenza di volte con luci piuttosto consistenti ed una sezione di chiave ridotta si potrà ricorrere ad un'armatura supplementare (legata alla rete sottostante) posizionando lungo la mezzera longitudinale e per tutta la luce, delle barre in acciaio inossidabile Fe B 44 K (minimo 3 f 16 mm) inghisate da ambedue i lati (minimo f 26 mm) nella muratura di testa.

Al fine di evitare percolamenti di acqua sull'intradosso della volta (in modo particolare in presenza di affreschi od intonaci storici da tutelare) si dovrà provvedere, preventivamente, alla stuccatura di fessure, lesioni e soluzioni di continuità; inoltre si dovrà provvedere, dietro specifica autorizzazione della D.L., all'esecuzione di prove di tenuta alle infiltrazioni di acqua ed all'eventuale posizionamento di teli in polipropilene impermeabili all'acqua ma altamente traspiranti al vapore (minimo 1200 g/m²).

Sempre dietro specifica richiesta della D.L. o, se previsto negli elaborati di progetto, si potranno effettuare eventuali operazioni di alleggerimento dei rinfianchi della volta riempiendo lo spazio compreso, tra l'estradosso della volta ed il piano del solaio soprastante, con idoneo calcestruzzo alleggerito (calce idraulica naturale NHL 5 100 kg/m³, argilla espansa 1 m³) ovvero con materiale inerte leggero (argilla espansa, vermiculite, pomice naturale ecc.).

Per la messa in opera del nuovo piano di solaio si potrà procedere utilizzando svariati sistemi tra i quali: realizzazione di idonei rinfianchi cellulari (frenelli) o il posizionamento di una seconda soletta, per uno spessore minimo di 4 cm, armata con rete in acciaio elettrosaldato Fe B 38 K adeguatamente dimensionata secondo le indicazioni di progetto (comunque non inferiore a f 8 mm con maglie 150x150 mm) e collegata alle murature d'ambito (si rimanda a quanto esposto agli articoli sull'ancoraggio dei solai alle murature).

Per l'esecuzione della soletta armata si ricorda che sarà opportuno porre attenzione al collegamento, in chiave, delle due reti elettrosaldate; collegamento che potrà essere eseguito con le medesime spillature (barre in acciaio inox f 8 mm) utilizzate per ancorare la contro volta all'intradosso della volta.

Specifiche sull'acciaio: per le spillature e le armature in genere in alternativa all'acciaio inossidabile o zincato, si potranno utilizzare barre di acciaio normale preventivamente trattate con boiaccia passivante anticarbonatante, reoplastica-pennellabile bicomponente (A = miscela di cemento polveri silicee e inibitori di corrosione, B = polimeri in

dispersione acquosa; rapporto tra A e B variabile da 2:1 a 3:1); le caratteristiche minime della boiaccia dovranno essere: adesione all'armatura ed al cls > 2,5 N/mm², resistenza alla nebbia salina dopo 120 h nessuna corrosione, pH > 12, tempo di lavorabilità a 20°C e 50% U.R. circa 40-60 min.

Cappa con tecnica a "secco"

In presenza di intradossi affrescati o comunque con intonaco da tutelare (dove sarà sconsigliabile l'uso di calcestruzzo a causa degli eventuali percolamenti di acqua o di boiaccia) si potrà operare con "tecnica a secco" ovvero si eseguirà il getto (per uno spessore massimo 5 cm) con una resina epossidica tricomponente (resina, indurente ed inerte costituito da sabbia di quarzo di appropriata granulometria) a consistenza plastica, esente da solventi (lavorabilità a 20°C 40-44 min., temperatura minima di applicazione 5°C, resistenza a trazione diretta 10-15 N/mm², resistenza a trazione per flessione 35-40 N/mm², modulo elastico a trazione diretta 30000 N/mm², tempo di indurimento a 20°C 7 gg.). Precedentemente al "getto" l'estradosso dovrà essere trattato con specifico primer (steso con pennello o rullo) atto a garantire la continuità strutturale e la completa collaborazione tra resina e supporto.

Per quanto concerne le specifiche sul tipo di armatura e sulla procedura di messa in opera si rimanda alle prescrizioni fornite all'articolo precedente.

Consolidamento mediante materiali compositi (CFRP)

L'intervento (conforme al punto 6 dell'Allegato 3 della Circolare Ministeriale LLPP 10 aprile 1997, n. 65/AA.GG. riguardante le norme tecniche per le costruzioni in zona sismica) si pone il fine di non modificare i meccanismi resistenti nelle normali condizioni di esercizio; il nuovo sistema muratura-fibra si manifesterà soltanto in caso di particolari sollecitazioni (ad. es. in caso di sisma) per cui saranno richieste prestazioni che la volta non sarà capace di sostenere.

Questo sistema si potrà utilizzare in presenza di superfici voltate in condizioni di avanzato dissesto (in particolare con intradossi affrescati o comunque con decori da tutelare), per cui dovrà essere evitata la bagnatura estradosale (consolidamento "a secco"), sarà opportuno ridurre al minimo l'incremento del peso delle strutture (normalmente i placcaggi delle superfici potranno oscillare tra 4,5-9 Kg/m²) e l'eventuale stress al precario organismo strutturale.

Questa tecnica si basa sull'utilizzazione di nastri di tessuto, di varie dimensioni, in fibre secche (carbonio, aramidica, vetro) unidirezionali (fibre orientate secondo un'unica direzione), bidirezionali (fibre orientate secondo direzioni 0° e 90°) o biassiale (fibre inclinate a ± 45°) con elevate caratteristiche meccaniche a trazione ed alta resistenza agli alcali, applicati e "laminati" alla struttura (tecnica "wet lay up"); questo consente di costituire un materiale "composito" direttamente in opera, mediante l'impiego di una matrice a base di resine epossidiche (o resine poliestere) bicomponenti a bassa viscosità, che assicurano sia il trasferimento delle sollecitazioni alle fibre di rinforzo, sia la protezione della fibra da attacchi di tipo chimico o meccanico o da variazioni di temperatura.

I vantaggi di utilizzare i materiali FRP (acronimo di Fiber Reinforced Polymers) risiederanno in:

- intervento non invasivo, rimovibile e perfettamente adattabile alla forma dei supporti curvilinei con la conseguente riduzione della vulnerabilità sismica;
- conservazione di traspirazione della volta in muratura;
- conservazione degli schemi statici originali con aumento della resistenza e della duttilità;
- assorbimento di carichi asimmetrici con aumento delle capacità portanti ed invariabilità del peso proprio della struttura.

Le fasce di FRP andranno opportunamente orientate secondo gli assi di riferimento, le linee di frattura (ovvero del quadro fessurativo precedentemente rilevato) e di forza individuate; per il loro posizionamento sarà consigliabile prefiggersi i seguenti scopi:

- fornire capacità di resistenza a trazione nei settori di volta maggiormente sollecitati da eventuali azioni orizzontali, ad esempio mediante una cerchiatura al livello delle reni della volta;
- incrementare il dispositivo resistente agli archi longitudinali e trasversali mediante placcaggio estradosale ovvero intradosale;

– impedire eventuali lesioni a cavallo delle nervature (volte a crociera, a padiglione ecc.) specialmente in presenza di volte affrescate o, comunque, con intonaci da tutelare.

Previa un'accurata pulitura dell'estradosso della volta al fine di eliminare depositi superficiali, polveri e materiale incoerente, si procederà alla preparazione della superficie stuccando e livellando eventuali fessurazioni ed irregolarità con malta a base di calce cercando di disporre superfici il più regolari possibile (lo scarto tra livelli superficiali contigui dovrà essere inferiore a 1 mm); in questa fase andrà, inoltre, identificato prima e studiato poi il quadro fessurativo della volta per determinare il numero, la disposizione e la grammatura delle fasce di rinforzo. Successivamente, si procederà alla stesura (da parte di operatore specializzato) di due strati preparatori: un primer di resina epossidica fluida a bassa viscosità esente da solventi da stendere a pennello od a rullo (lavorabilità a 20°C 480 min., temperatura minima di applicazione 10-12°C indurimento al tatto a 20°C 16-18 h) al fine di migliorare l'efficacia d'aggrappaggio al supporto del sistema CFRP. La quantità da applicare è variabile a seconda della porosità e della scabrezza della muratura (in media circa 0,2 l/m²); nel caso in cui la prima mano fosse troppo assorbita dal supporto si potrà ricorrere ad una nuova stesura.

Passate almeno 6 ore (ovvero fino a quando il primer non risulterà più appiccicoso) comunque entro le 24 ore successive si applicherà, se richiesta dal progetto (ovvero nei casi in cui la superficie si presenti irregolare o quando la consistenza del supporto necessita di un rinforzo supplementare), una rasatura per uno spessore di circa 1-2 mm, stesa a mezzo di spatola o frattazzo, (lavorabilità a 20°C 30-40 min, temperatura minima di applicazione 5°C, resistenza a trazione diretta 12-24 MPa, resistenza a trazione per flessione \geq 35 MPa, modulo elastico 180-220 GPa, indurimento al tatto a 20°C 8-10 h) costituita da stucco epossidico (bicomponente) compatibile con il primer e con il successivo adesivo. Trascorso il tempo necessario (comunque entro le 24 ore successive) per ottenere la condizione di fuori tatto si stenderà, uniformemente sulla superficie della volta mediante pennello o rullo (a pelo corto), e fresco su fresco, sopra le zone precedentemente trattate con il primer, ovvero con la rasatura, un adesivo epossidico (bicomponente) a consistenza tissotropica (lavorabilità a 20°C 30-40 min, temperatura minima di applicazione 10-12°C, resistenza a trazione diretta \geq 30 MPa, resistenza a trazione per flessione \geq 50 MPa, modulo elastico a trazione diretta 300-350 GPa, allungamento a rottura 2-5 %, assorbimento acqua 0,05-0,3 %, indurimento al tatto a 20°C 16-18 h); seguirà l'immediata applicazione dei nastri di rinforzo (seguendo le indicazioni di progetto e comunque opportunamente orientati secondo gli assi di riferimento, le linee di frattura e di forza individuate) esercitando una pressione regolare, per 2 o 3 volte, nella direzione longitudinale della fibra mediante un rullino di gomma rigida od a denti smussati al fine di eliminare sia l'eventuale aria dallo strato di resina, sia per completare l'impregnazione del nastro. I nastri saranno costituiti da strisce di larghezza variabile da un minimo di 10 cm ad un massimo di 100 cm in tessuto di fibra con spessore a secco variabile a seconda della natura della fibra (ad es. per fibre unidirezionali si potranno avere: carbonio circa 0,16 mm, vetro circa 0,23 mm, aramidica circa 0,21 mm); anche il peso sarà variabile in rapporto al materiale ed alla tipologia della fibra (per es. fibre di carbonio unidirezionali peseranno circa 330-500 g/m², mentre fibre di carbonio bidirezionali peseranno circa 450-600 g/m²). Il nastro dovrà presentarsi ben steso e ben ancorato; le eventuali sovrapposizioni, nella direzione longitudinali, dovranno essere di almeno 20-30 cm mentre, nella direzione trasversale potranno essere più ridotte (saranno sufficienti 2-5 cm).

Passata almeno 1 ora si procederà alla stesura della "seconda mano" di adesivo. Se specifiche di progetto o prescrizioni della D.L. indicheranno più strati di composito si ripeteranno le operazioni enunciate precedentemente. Nel caso d'interventi su intradossi di volte, da ripristinare con finitura ad intonaco al fine di consentire l'aggrappaggio dell'arriccio dell'intonaco, si potrà ricorrere all'applicazione, sulla mano finale di resina non ancora indurita, di uno spolvero di sabbia di quarzo.

Avvertenze: sarà necessario far presente che, nel consolidamento di volte in muratura, il dimensionamento dei nastri potrà ritenersi un fattore abbastanza marginale, in quanto il grado di resistenza a trazione, necessario per aumentare la resistenza di una volta, sarà sempre molto al di sotto delle prestazioni minime dei materiali FRP. Altri sono i fattori ai quali si dovrà prestare attenzione, tra questi ci saranno sicuramente il corretto posizionamento dei nastri, la loro idonea "impregnatura" con la resina e la presenza di un doppio strato di nastro. Quest'ultimo aspetto sarà in funzione non tanto nel fornire una maggior resistenza all'unità strutturale (resistenza, generalmente, già sufficientemente fornita da un solo nastro), quanto piuttosto nel garantire una miglior risposta ad eventuali sollecitazioni "passive", normali alle fibre che possano intervenire a causa delle irregolarità della superficie di supporto (da qui l'importanza di livellare la superficie di posa). Un doppio strato si rivelerà meno "delicato" nei punti angolosi grazie al frazionamento delle "sollecitazioni" dovuto dalla presenza di più resina e al non perfetto parallelismo tra le fibre dei due strati. Dovrà essere fatta particolare attenzione nel rispettare i rapporti di miscelazione ed i tempi di catalizzazione del primer e dell'adesivo epossidico; in caso contrario, infatti, potrebbero verificarsi dannose esfoliazioni degli strati.

Fasciatura dell'estradosso con FRP

Volta a crociera

Prima esecuzione delle procedure preliminari si procederà alla messa in opera di uno strato di calcestruzzo (malta idraulica pozzolanica reoplastica, fibrorinforzata caricata con sabbia grossa) dello spessore necessario a raccordare la curvatura degli archi perimetrali della volta con la zona dei peducci d'imposta della stessa; questa superficie d'appoggio dovrà essere perfettamente livellata con malta di calce idraulica, dopodiché si procederà con la sequenza descritta all'articolo precedente (primer, adesivo epossidico, nastro FRP, seconda mano d'adesivo epossidico). Il posizionamento dei nastri, special modo in presenza di volte in laterizio disposto in foglio (con conseguente sezione resistente di spessore ridotto), seguirà, se non altrimenti specificato dai disegni di progetto, il perimetro (ovverosia le unghie a contatto con le pareti di supporto) e le nervature diagonali dell'estradosso della volta, in presenza di dissesti avanzati si potrà effettuare un placcaggio anche lungo le direttrici di chiave. In presenza di volte in laterizio disposto a taglio con non evidenti dissesti strutturali potrà essere sufficiente collocare le strisce di tessuto solamente lungo il perimetro. In entrambi i casi sarà consigliabile dotare il dispositivo resistente di un ancoraggio con lo scopo di porre resistenza all'eventuale formazione di cerniere sui piedritti. Questi ancoraggi saranno costituiti da un dormiente di malta idraulica pozzolanica, a ritiro compensato fibrorinforzata a consistenza tissotropica, una piastra d'acciaio inox 18/8 AISI 304L o zincata (dimensioni minime 8x200x200 mm) munita di un cuneo (anch'esso di acciaio) ed un tirante di ancoraggio costituito da una barra filettata di acciaio inox AISI 316L (minimo f 16-20 mm) inserita in un perforo diagonale (minimo f 26-30 mm) eseguito con strumento a rotazione (e non a percussione per evitare eccessive sollecitazioni dinamiche che potrebbero danneggiare la muratura) per una profondità sufficiente a garantire un idoneo ancoraggio (minimo 90 cm). La barra verrà sigillata mediante betoncino di malta idraulica reoplastico a ritiro compensato fibrorinforzata ad alta duttilità o di resina epossidica bicomponente a consistenza colabile esente da solventi (secondo quanto stabilito dagli elaborati di progetto); l'ancoraggio sarà, inoltre, vincolato alla piastra tramite doppio dado in acciaio.

Volta a padiglione

La procedura seguirà quella descritta agli articoli precedenti ad eccezione d'alcune precisazioni sul posizionamento dei rinforzi. I nastri FRP dovranno essere collocati seguendo le indicazioni fornite dalle deformazioni e dai dissesti tipici di questo tipo di volte, pertanto si posizioneranno i nastri sia lungo il perimetro della volta (al fine di confinare la base del padiglione), sia trasversalmente a questa allo scopo di incrementare la resistenza dell'arco alle eventuali sollecitazioni orizzontali; infine, si prevedranno delle fasciature più modeste, a cavallo delle nervature delle unghie di testata, così da evitare l'eventuale allargamento delle stesse. Anche in questo caso sarà opportuno dotare il sistema resistente di un idoneo ancoraggio volta-piedritto.

Fasciatura dell'estradosso con FRP e posa in opera di arco di rinforzo o frenello

Il semplice intervento di "rivestimento" con FRP del perimetro e delle nervature, pur rilevandosi efficace può, talvolta, (specialmente in presenza di volte di laterizio in foglio con sezioni molto modeste) non essere sufficiente ad impedire il formarsi di cerniere in chiave con conseguenti dissesti all'unità strutturale. In questi casi si potrà ricorrere all'ausilio di tecniche cosiddette premoderne, ovverosia all'aumento dello spessore in chiave attraverso la messa in opera di archi di rinforzo sull'estradosso in laterizio ad una testa, ovvero di frenelli in laterizio (per la messa in opera di questi "presidi" si rimanda a quanto detto all'articolo sui rin fianchi cellulari); in questo modo si darà vita ad un organismo monolitico la cui modalità di collasso dovrà essere ricercata solo nell'eventuale rotazione dei piedritti: cinematismo evitabile inserendo un adeguato ancoraggio volta-piedritto (si veda articolo precedente).

Consolidamento sull'intradosso con barre in FRP

L'intervento è mosso dalla necessità di rinforzare l'intradosso della volta segnato da forti lesioni. Prima eventuale rimozione dell'intonaco si procederà alla creazione di scanalature di modesta sezione (circa 20x20 mm) con il solo ausilio di mezzi manuali (mazetta e scalpello) al fine di creare un alloggio per il posizionamento di barre di fibra di carbonio pultruse, ad aderenza migliorata (conseguita mediante sabbiatura superficiale di quarzo sferoidale e/o spirale

esterna) di dimensioni e caratteristiche dettate da prescrizioni di progetto (f 7-12 mm, modulo elastico 200-240 GPa, resistenza a trazione media 2500-3000 MPa, deformazione ultima 1,5-2 %). Successivamente questa scanalatura sarà sigillata con adesivo strutturale, a base di resina epossidica (bicomponente) a consistenza tissotropica priva di solventi, steso a spatola (caratteristiche meccaniche medie: temperatura minima di applicazione 5-10°C, resistenza a trazione diretta ≥ 30 MPa, resistenza a trazione per flessione ≥ 35 MPa, modulo elastico a trazione diretta 750 GPa). Una volta terminata la fase di indurimento della resina si potrà provvedere alla nuova intonacatura della volta.

Consolidamento dell'estradosso con cappa armata con barre in FRP

Il protocollo si pone l'obiettivo di assolvere problematiche dovute all'incremento di carico di strutture voltate e, allo stesso tempo, avrà il fine di aumentare la sezione resistente. La procedura prevedrà, previa esecuzione delle operazioni preliminari, la messa in opera di una cappa armata a spessore traspirante costituita da un getto di calce idraulica pozzolanica, fibrorinforzata a consistenza tissotropica (spessore minimo 4 cm) caricata con inerti silicei di grammatura dettata da disposizioni di progetto.

L'armatura sarà costituita da barre di fibra di carbonio pultruse, ad aderenza migliorata (f 7-12 mm, modulo elastico 200-240 GPa, resistenza a trazione media 2500-3000 MPa, deformazione ultima 1,5-2%); il numero ed il diametro saranno dettati da calcoli di progetto (se non altrimenti specificato verranno montate 2 f 8 mm lungo il perimetro, le nervature e le direttrici in chiave della volta). Queste barre, posizionate sull'estradosso della volta, non saranno ancorate al supporto ma solamente appoggiate a questo; al fine di evitare scorrimenti si posizioneranno preventivamente dei chiodi (in acciaio inox) distanziati di circa 20-30 cm, alternati a sinistra ed a destra in modo da creare una sorta di guida alla barra. Previa perforazione (mediante mezzi meccanici a rotazione) della muratura d'ambito si procederà ad ancorare a questa le estremità delle barre mediante adesivo epossidico bicomponente a consistenza tissotropica, privo di solventi.

Consolidamento mediante posa in opera di rinfianchi cellulari (frenelli)

L'intervento (conforme al punto 6 dell'Allegato 3 della Circolare Ministeriale LLPP 10 aprile 1997, n. 65/AA.GG. riguardante le norme tecniche per le costruzioni in zona sismica) si pone il fine di alleggerire la spinta attraverso l'asportazione delle masse non strutturali di rinfianco, più o meno pesanti, che insistono sulla volta (in condizioni statiche questo materiale incoerente stabilizza le reni impedendone l'innalzamento) e nel ristabilire l'equilibrare della curva delle pressioni interne attraverso la messa in opera di frenelli (muretti leggeri e di modesto spessore) localizzati ortogonalmente alle generatrici delle falde cosicché si possano distribuire omogeneamente i carichi e, allo stesso tempo, irrigidire complessivamente il sistema volta.

Previa esecuzione delle operazioni preliminari si procederà alla raschiatura e spazzolatura dei giunti di malta della volta sull'estradosso, dopodiché si passerà all'esecuzione di una sottile cappa tramite boiaccia di malta a base di calce idraulica naturale (eventualmente additivata con pozzolana o cocchio pesto) al fine di "saturare" gli eventuali giunti sconnessi fra gli elementi lapidei o laterizi. A presa avvenuta si provvederà, seguendo le indicazioni di progetto (dove dovranno essere specificate la quantità e la "forma"), a gettare la massa di calcestruzzo alleggerito (cemento 100 kg/m³, argilla espansa 1m³) che andrà a costituire il nuovo rinfianco della volta. L'operazione procederà con la messa in opera dei rinfianchi cellulari (frenelli) costituiti da mattoni pieni o semipieni (per le volte reali) o forati (per le volte in foglio) allettati con malta idraulica; l'interasse e la dimensione dei frenelli saranno quelli indicati dalle prescrizioni di progetto, di norma lo spessore non sarà superiore alla sezione, in chiave, della volta (generalmente una testa 12-13 cm) e l'interasse potrà variare tra i 80 e i 110 cm (a seconda della luce della volta, del suo spessore e del sovraccarico previsto). Al fine di impedire i naturali scorrimenti fra la superficie della volta e il rinfianco, questo verrà ancorato all'estradosso della volta tramite prese (almeno 4 per metro) costituite da spillature metalliche (sporgenti dall'estradosso per almeno 10 cm) annegate nella muratura, di tipo e diametro indicato dagli elaborati di progetto e/o indicati dalla D.L. (in ogni caso il f minimo sarà 6-8 mm e l'acciaio utilizzato potrà essere di tipo inossidabile, zincato o normale trattato con boiaccia passivante anticarbonatante). In presenza di strutture con luci notevoli (superiori a 4-5 m) si renderà necessario disporre una seconda orditura di frenelli normali ai primi con lo scopo di impedire eventuali spostamenti laterali. In alternativa ai frenelli in muratura si potranno utilizzare riempimenti di calcestruzzo alleggerito con argilla espansa, vermiculite o pomice come da prescrizioni di progetto.

Un accorgimento da tenere presente è che, le camere d'aria che si verranno a creare tra l'estradosso della volta e la pavimentazione soprastante, non siano ermetiche ma comunicanti tra loro al fine di consentire la circolazione d'aria;

per questo motivo, all'interno dell'apparecchio dei frenelli, (sia primari che, eventualmente, secondari) si dovranno lasciare dei fori di aereazione. Dietro specifica richiesta della D.L. le aperture potranno essere posizionate in modo da consentire il passaggio di canalizzazioni impiantistiche.

Sui frenelli si imposterà il nuovo piano di solaio che potrà essere costituito da tavelloni in laterizio (spessore minimo 6 cm) o da una lamiera di acciaio zincata e grecata con bordi ad incastro dello spessore minimo di 8/10 (seguendo le prescrizioni di progetto) sulla quale verrà gettata una soletta di 4-5 cm, precedentemente armata con una rete in acciaio elettrosaldato Fe B 38 K, adeguatamente dimensionata (comunque non inferiore a f 6 mm con maglie 100x100 mm o 200x200 mm). Il posizionamento dei frenelli sarà, ovviamente, differente a seconda della tipologia di volta: in una volta a botte i frenelli saranno disposti paralleli al piano trasversale della stessa; in una volta a padiglione i frenelli si disporranno a novanta gradi con il vertice posto sulle generatrici della volta infine, in una volta a crociera saranno ugualmente a novanta gradi ma disposti ad anello verso il centro.

Questa tecnica di consolidamento potrà essere messa in opera solo quando la volta risulterà sufficientemente stabile, presenti modeste deformazioni sul suo profilo, e un buon stato di conservazione dei materiali.

Articolo XV.1-26 OPERAZIONI DI CONSOLIDAMENTO DI COPERTURE IN LEGNO

Generalità

Prima di mettere in pratica qualsiasi risoluzione che, di seguito, verrà enunciata si renderà necessario seguire delle procedure preliminari indirizzate, sia alla salvaguardia dell'integrità di ogni singolo elemento che compone la struttura del tetto, sia per creare le condizioni atte a garantire una corretta esecuzione dell'intervento. Le operazioni sotto elencate, per fasi successive, costituiranno le accortezze da prendere quando si effettuerà il cauto smontaggio del tetto (in questo frangente lo smontaggio non comprenderà anche gli elementi lignei che costituiscono l'orditura primaria per la quale l'intervento di manutenzione sarà previsto, dove le condizioni conservative lo consentiranno, in loco):

- puntellamento e/o sbatacchiamento con appropriati ritti regolabili da cantiere della struttura portante del tetto;
- rimozione dei canali di gronda delle canne fumarie, dei comignoli, delle antenne, delle scossaline e quant'altro sia presente sulla copertura;
- verifica della stabilità dei cornicioni e, nel caso siano direttamente connessi con la struttura del tetto, provvedere ad idonei puntellamenti;
- rimozione del manto di copertura ed accatastamento all'interno del cantiere od in altro luogo sicuro (in ogni caso non in modo da gravare sulla struttura dell'edificio);
- verifica di ogni singolo elemento che compone il manto di copertura (presenza di eventuali rotture e/o cricature) al fine di accertarne l'eventuale riutilizzabilità e, in tal caso, procedere con la rimozione dalla superficie di ogni genere di deposito (muschi, licheni ecc.) per mezzo di una pulitura manuale tramite bruschinaggio con spazzole di saggina e successiva battitura;
- totale o parziale (a seconda del tipo di intervento) rimozione del sottopiano (in piastrelle o in tavolato) e della piccola orditura lignea compreso il disancoraggio dalla struttura primaria e loro, eventuale, accatastamento in luogo sicuro ed esterno alla struttura, facendo cura di selezionare gli elementi ancora efficienti e riutilizzabili ed effettuare eventuali interventi di pulitura che dovranno essere di tipo manuale con l'ausilio di spazzole di saggina. Nel caso in cui gli elementi si presentassero alterati (dipinti, trattati con materiali cerosi o vernici a smalto) e il progetto preveda il ripristino dello stato originale, occorrerà procedere alla loro sabbiatura con l'ausilio di appropriati apparecchi aeroabrasivi ricorrendo ad inerti indicati, nello specifico, dalla D.L.

Collegamento tra le strutture della copertura e la muratura

L'intervento (conforme al punto 9 dell'Allegato 3 della Circolare Ministeriale LLPP 10 aprile 1997, n. 65/AA.GG. riguardante le norme tecniche per le costruzioni in zona sismica) si pone il fine di garantire un'adeguata connessione tra le strutture lignee di copertura e le murature, così da ridurre l'azione spingente delle coperture ed evitare pericolosi fenomeni di martellamento delle stesse sui setti murari. Particolare attenzione si dovrà porre nel valutare l'effettiva capacità meccanica delle murature d'imposta, sovente soggette ad infiltrazioni d'acqua, ad oscillazioni termiche (con conseguente disgregazione dei giunti di malta e degrado del materiale costituente l'apparecchio) e, appunto, alle

sollecitazioni degli appoggi delle strutture lignee.

Per quanto detto sopra risulta, sovente, consigliabile “bonificare”, ovvero consolidare preventivamente le murature sommitali mediante il ripristino dell’imposta con elementi di laterizio pieno ben apparecchiati con malta idraulica. Varianti di questa procedura sono trattate nell’articolo specifico sul consolidamento delle murature.

Collegamento mediante zanche o spillature metalliche

Intervento quasi sempre attuabile ed idoneo a risolvere problemi leganti all’azione spingente delle orditure lignee (special modo falsi puntoni).

Previa perforazione dei puntoni nell’asse mediano si procederà a collegarli con la struttura sottostante mediante zanche da annegare nella muratura sommitale ovvero nel cordolo, se questo è presente. Le zanche saranno costituite da piattine in acciaio inossidabile 18/8 AISI 304L (sezione minima 5x50x500 mm) con l’estremità ancorata alla muratura, sdoppiata in due lembi ripiegati in versi opposti. Le zanche dovranno essere fissate ai falsi puntoni tramite doppia bullonatura in acciaio (minimo f 12 mm) fermata con doppio dado. L’appoggio del puntone alla muratura d’imposta potrà essere aiutato grazie al posizionamento di opportuni cunei di legno (pancali), sagomati e dimensionati secondo le disposizioni di progetto, fissati (con chiodi inox o tirafondi filettati) alla struttura muraria, alle zanche di collegamento e ai puntoni stessi.

In alternativa, previo eventuale consolidamento della muratura d’attico (ovvero creazione di cordolo in muratura armata), si potrà ricorrere a spillature armate, intervallate ogni 40-50 cm, costituite o da barre nervate Fe B 44 K in acciaio inossidabile o zincato o da barre filettate AISI 316L (minimo f 16 mm), di lunghezza variabile (comunque non inferiore ai 90 cm), inghisate in fori f 36 mm verticali o leggermente inclinati e successivamente sigillati con malta reoplastica, a ritiro compensato o con resina epossidica a consistenza colabile esente da solventi secondo quanto stabilito dagli elaborati di progetto. Queste barre filettate dovranno essere di lunghezza leggermente variabile tra loro, affinché nella muratura d’imposta non si crei un allineamento che potrebbe agevolare l’insorgenza di una lesione orizzontale. In presenza di cordolo in muratura armata potrà essere sufficiente collegare un tirafondo in acciaio inox uncinato (ad es. f 20 mm) alla armatura del cordolo. Le spillature saranno collegate ai puntoni, sulla linea di gronda, attraverso un piatto metallico in acciaio Fe 360 zincato a caldo adeguatamente dimensionato (sezione minima 15x200 mm) posizionato sopra i puntoni con la duplice funzione di collegamento degli elementi lignei sul piano di gronda e ancoraggio degli stessi alla muratura. A seconda delle scelte di progetto la spillatura potrà essere saldata alla piastra (barra ad aderenza migliorata) o vincolata attraverso bullonatura (barra filettata).

L’intervento sarà completato con un modesto “getto” di malta adesiva (spessore minimo 6 cm) a sigillo dell’armatura longitudinale di collegamento (piatto più ancoraggi).

Collegamento mediante piatti metallici

L’intervento sarà consigliabile per tutte le coperture con orditure lignee semplici costituite da travi principali parallele alla gronda ed appoggiate su murature trasversali a timpano e orditura secondaria costituita da travicelli, mezzanelle, o palombelli. Il protocollo operativo prevede l’inserimento di più elementi congiunti (ancoraggi verticali, collegamenti longitudinali dei muri con tiranti ad “L”, selle di appoggio delle travi ecc.), in corrispondenza del piano di imposta della copertura, capaci di collegare le murature e garantire un comportamento scatolare. La messa in opera di questo tipo di soluzione permetterà di realizzare un’opportuna indeformabilità e rigidità del piano così da poter rinunciare alla messa in opera della caldana in cls. Tutte le connessioni saranno, preferibilmente, eseguite con bullonatura e non con saldatura allo scopo di prevenire la diminuzione di protezione (disposizione all’ossidazione, dovuta alla rimozione della zincatura protettiva) che questa tecnica potrebbe introdurre.

Di pari passo all’eventuale consolidamento della muratura trasversale d’imposta, si procederà alla messa in opera dei dispositivi di appoggio ed ancoraggio delle travi principali costituiti, seguendo i disegni di progetto, da selle in acciaio inossidabile 18/8 AISI 304L o zincato a caldo (spessore minimo 5 mm), precedentemente, ancorate al timpano di muratura mediante barre filettate AISI 316L (minimo f 16 mm) di lunghezza variabile (comunque non inferiore ai 90 cm), inserite in perforazioni (minimo f 36 mm) verticali (o con lieve inclinazione) ed annegate in malta reoplastica, colabile, a ritiro compensato fibrorinforzata ad alta duttilità. Le travi saranno vincolate alle selle (al fine di bloccare gli

eventuali movimenti di scorrimento) mediante una caviglia metallica trasversale che potrà essere costituita (a seconda delle prescrizioni di progetto) da un tubo liscio (in acciaio inox) all'interno del quale verrà posto il perno che potrà essere formato da un bullone dotato di doppi dadi all'estremità; in alternativa la caviglia potrà essere composta da una barra inox filettata a sezione circolare (minimo f 14 mm) dotata anch'essa di doppi dadi all'estremità. La superficie di contatto della trave con quella della sella sarà isolata tramite uno foglio di neoprene (spessore circa 8-10 mm).

Le interconnessioni tra i vari elementi, in corrispondenza dei nodi (come angoli, e collegamenti a martello) e dei colmi dei timpani murari saranno risolte con la preventiva messa in opera di piastre di connessione (spessore minimo 10 mm) che accoglieranno le necessarie bullonature (da 4 a 8) dei tiranti longitudinali, trasversali e diagonali. Queste piastre saranno ancorate alla muratura sottostante mediante opportuni tirafondi in acciaio zincato (minimo 4-6 f 14 mm inghisati in f 24 mm).

Per tutto il perimetro della muratura d'attico, sarà posizionato un ferro piatto (sui muri di testa e sui setti trasversali rompitratta) ovvero sagomato a "L" (sulle pareti di gronda, dove appoggiano solo i travicelli), di acciaio zincato a caldo, adeguatamente dimensionato (ad es. 100x100 mm) di sezione minima 10 mm ancorato, tramite bullonatura (dado e rosetta di acciaio zincato) e/o tirafondi, alle piastre nodali, ai congegni di appoggio ed ancoraggio delle travi, ai travicelli ortogonali alla gronda e alla chiodatura armata della muratura longitudinale costituita da barre in acciaio uguali a quelle utilizzate per l'ancoraggio delle selle (f 16/900 mm inghisato in f 36 mm intervallate ogni 60 cm).

Il protocollo prevede, inoltre, il posizionamento di tiranti diagonali costituiti da piatti in acciaio (sezione minima 5x80 mm) disposti sulle falde e bullonati ai piatti perimetrali in modo da rendere indeformabile la maglia quadrangolare costituita in precedenza.

Viti autofilettanti in acciaio inox (f 6/80-100 mm) assicureranno il collegamento tra l'orditura minuta con quella principale.

Articolo XV.1-27 Collegamento mediante cerchiatura dell'edificio in sommità

Cordolo in legno

La funzione di "cappello strutturale" potrà essere ottenuta anche tramite l'inserimento, in sommità alle murature portanti, di una cordolatura in travi di legno, adeguatamente dimensionate seguendo le prescrizioni di progetto (comunque non inferiore a 250x250 mm). Il legname utilizzato dovrà essere netto, cioè esente da difetti, perfettamente stagionato (salvo diversa prescrizioni di progetto) e di specie particolarmente dura e durevole (es. quercia o castagno). Il cordolo dovrà essere posato su una muratura perfettamente livellata, solida e stabile, sarà ancorato alla muratura d'imposta mediante barre filettate in acciaio inossidabile AISI 316L verticali o leggermente inclinate (minimo 1 f 16 mm inghisata in f 26 mm sigillata con malta reoplastica, colabile, a ritiro compensato, intervallate ogni 50-60 cm) di lunghezza variabile (lunghezza minima all'interno della muratura pari a 60 cm), fermate al cordolo mediante dado con rosetta in acciaio inossidabile (il cui lato minimo sarà di 3 f per uno spessore minimo 0,3 f), la rosetta dovrà appoggiare sul legno per tutta la sua superficie. La superficie di contatto del cordolo con la muratura, sarà isolata tramite un doppio foglio di neoprene (gomma sintetica resistente all'azione nociva degli agenti atmosferici).

Tutte le travi di cordolo dovranno essere preventivamente trattate con specifici prodotti anti-fungo e anti-muffa (per maggiori dettagli si rimanda a quanto detto all'articolo specifico).

Connessione tra i diversi elementi costituenti l'orditura

L'intervento (conforme al punto 9 dell'Allegato 3 della Circolare Ministeriale LLPP 10 aprile 1997, n. 65/AA.GG. riguardante le norme tecniche per le costruzioni in zona sismica) si pone il fine di garantire un adeguato collegamento fra i diversi elementi strutturali costituenti l'orditura, in quanto la sola eliminazione delle spinte dei falsi puntoni non è sufficiente a contenere i possibili danni creati da scorrimenti e cadute degli elementi lignei.

Connessione mediante staffe e/o piastre metalliche

Al fine di migliorare o creare collegamenti tra i vari elementi lignei costituenti l'orditura primaria e secondaria, e seguendo le necessità dettate dal progetto, si potranno posizionare delle piastrine in lamierino zincato (sezione minima 2x40 mm) ancorate sull'intradosso delle orditure minori (per es. travicelli o mezzanelle) e in seguito ripiegate sulla superficie di appoggio di terzere o travi di colmo. Queste piastre saranno ancorate alle strutture lignee attraverso viti autofilettanti o chiodi inox (minimo 3 f 4 mm per ogni elemento). Se il progetto prevederà il collegamento, in corrispondenza dell'orditura principale (tramite tavola di legno o piatto metallico), di tutti i travicelli non si renderà necessario collegarli tutti ma sarà sufficiente vincolarne uno su tre; in caso contrario occorrerà effettuare l'intervento su tutta l'orditura minuta. I correnti potranno anche essere collegati all'orditura principale mediante vaschette metalliche zincate a doppio vano oppure attraverso angolari di lamiera di acciaio (spessore minimo 5 mm) muniti eventualmente, di squadretta di irrigidimento; entrambi i dispositivi di ancoraggio saranno opportunamente fissati alle strutture lignee attraverso chiodi inox o viti autofilettanti.

In alternativa per collegare i travicelli inclinati di falda alla trave di colmo o i falsi puntoni agli arcarecci si potranno utilizzare delle staffe metalliche verticali ritorte sagomate a sella secondo i disegni di progetto, in ogni caso si renderà necessario anche il posizionamento di un piatto metallico zincato (sezione minima 2x50 mm) da collocare sull'estradosso dell'orditura e fissato a questa tramite tirafondi filettati zincati (minimo 3 f 10-12 mm lunghezza 120 mm per parte).

Sarà sempre consigliabile (nei casi in cui si renderà possibile) realizzare il collegamento tra puntoni contrapposti, attraverso l'inserimento di doppio bullone in acciaio zincato a sezione circolare (minimo f 14 mm su foro di f 15 mm) e testa esagonale vincolato al legno con dado e rosetta in acciaio poggiata sul legno per tutta la sua superficie.

Articolo XV.I-28 IMPERMEABILIZZAZIONE ED ISOLAMENTO COPERTURE

Copertura ventilata

L'intervento si pone lo scopo di fornire un'adeguata impermeabilizzazione e isolamento ai coperti in legno. Le casistiche sono molteplici in ogni caso si dovrà mettere in opera un sistema d'impermeabilizzazione ed isolamento atto a realizzare un tetto ventilato. Una copertura si può definire ventilata (superficie di aerazione almeno 1/5 della superficie totale del manto) quando il manto di copertura si distacca dallo strato isolante, creando un'intercapedine che permetta una costante circolazione d'aria dalla gronda fino alla linea di colmo (allo stesso tempo si devono evitare correnti trasversali). I vantaggi di una costante ventilazione sono molteplici:

- riduzione della trasmissione di calore all'interno del sottotetto;
- omogeneità della temperatura dell'aria tra la faccia inferiore e quella superiore del coppo, con conseguente riduzione di shock termici, a favore del degrado dei coppi;
- eliminazione di eventuale umidità tra il coppo e l'impermeabilizzazione, con il vantaggio di avere il pacchetto tetto asciutto;
- eliminazione della formazione di condensa che favorisce l'insorgenza di muffe e la conseguente riduzione della vita dei coppi;
- miglioramento dell'isolamento termico in quanto evita che il materassino isolante si inumidisca.

La camera d'aria potrà essere ricavata con diverse soluzioni tecniche anche se la casistica può essere semplificata in due gruppi:

- a) intercapedine con pannelli,
- b) intercapedine con lastre ondulate o regoli.

Manto di copertura su pannelli

L'intervento potrà essere adottato per tutti i manti di copertura (coppi e canali, embrici e coppi, tegole marsigliesi, lastre di ardesia, scandole in legno ecc.) grazie alla messa in opera di particolari pannelli modulari (leggeri robusti e facili da posare), composti da una lastra termoisolante (costituita a seconda delle esigenze da polistirene estruso, polistirene espanso sinterizzato o sughero termopressato) di densità variabile dai 25 kg/m³ ai 35 kg/m³ per le lastre di polistirene fino a 200 kg/m³ per quelle in sughero, conducibilità termica (l) W/mk 0.033-0.036, munita di distanziatori

troncoconici o parallelepipedi del medesimo materiale e battentatura sui quattro lati. Gli spessori della lastra e dei relativi distanziatori potranno variare secondo le esigenze di progetto (spessore lastra minimo 40 massimo di 80 mm; distanziatore minimo 40 massimo di 60 mm). Il pannello sarà completato con una lastra di OSB (Oriented Strand Board) idroresistente (spessore 10 mm) solidamente assemblata ai distanziatori al fine di formare un supporto piano (una sorta di assito facilmente pedonabile) comodo ed affidabile per la successiva messa in opera di qualsiasi manto di copertura. Il piano in multistrato, trattato con prodotti anti-muffa e anti-parassiti, permetterà la diretta posa in opera del manto di copertura; in ogni caso, se non vietato da prescrizioni di progetto o indicazioni della D.L., sarà opportuno impermeabilizzare il piano attraverso guaine bituminose ardesiate saldate a caldo, oppure con membrane permeabili al vapore posate a secco.

La circolazione d'aria sarà garantita in gronda dalla posa in opera di laterizi forati schermati da pettine parapassero in PVC di altezza adeguata (h 95-125 mm) o, più semplicemente da rete, a maglia stretta, di ottone od altro materiale idoneo; sulla linea di colmo si garantirà la fuoriuscita d'aria posando apposite bocchette in plastica (di sagoma variabile a seconda del tipo di manto montato) ovvero posando un laterizio forato tagliato a dimensione opportuna e fissato con malta. In alternativa potrà essere messo in opera un listone ligneo, distanziato e fissato al pannello (o alla sottostante caldana in cls) con idonee staffe metalliche zincate. Sul listone, protetto da una grembialina impermeabile e traspirante (larghezza media 300-400 mm), verranno fissati i ganci fermacolmo, e, successivamente, le tegole di colmo. Al fine di evitare correnti trasversali i pannelli dovranno essere tamponanti sui lati dove non sarà prevista la ventilazione; la tamponatura potrà essere eseguita con gli stessi elementi forati utilizzati sulla linea di gronda, posti in opera sul lato pieno o, con analoghi sistemi di tamponatura riportati dalle disposizioni di progetto o indicazioni della D.L.

I pannelli si potranno posare direttamente sulla caldana in cls o sull'assito in legno o cotto, saranno ancorati con punti di incollaggio o viti autofilettanti o chiodi da carpentiere solo in caso di pendenza superiore al 30%: in presenza di queste pendenze si renderà necessario agganciare gli elementi di copertura con appositi ganci fermacoppo sagomati ad "S" di acciaio inossidabile o zincati a sezione piatta o circolare (è comunque, buona norma, utilizzare sempre i ganci fermacoppo). La posa in opera partirà dalla linea di gronda per poi risalire fino al colmo; i pannelli dovranno essere accostati fra loro avendo cura di garantire la continuità dello strato isolante specie negli eventuali tagli a misura (displuvi, compluvi, colmi), tagli che potranno essere eseguiti facilmente con normali attrezzi da cantiere.

In presenza di tetti a padiglione le falde di testa dovranno essere provviste, nella parte sommitale, di dispositivi aeratori di copertura. La procedura prevedrà la foratura del piano in OSB mediante una fresa a tasca di diametro di circa 100 mm al fine di inserirvi una curva in PVC o, preferibilmente, in cotto del medesimo diametro. Questa bocchetta dovrà essere sigillata ovvero, protetta mediante appositi faldali di raccordo al manto impermeabilizzante e dovrà altresì essere dotata di rete in ottone parapasseri e/o insetti.

La posa in opera del manto di copertura avverrà in maniera tradizionale, la prima fila di coppi sulla linea di gronda potrà essere tranquillamente tamponata con malta di calce, in quanto la ventilazione sarà garantita dal sottostante elemento di battuta (laterizio forato).