

**SONY**<sup>®</sup>

# Manual do usuário

Xperia™ T2 Ultra dual  
D5322

# Índice

<b>Introdução.....</b>	<b>6</b>
Sobre este Guia do usuário.....	6
Visão geral.....	6
Montagem.....	7
Ligando o dispositivo pela primeira vez.....	9
Por que eu preciso de uma conta do Google™?.....	9
Carregar o dispositivo.....	10
<b>Aprendizagem dos conceitos básicos.....</b>	<b>12</b>
Usando a tela sensível ao toque.....	12
Bloqueio e desbloqueio da tela.....	14
Tela inicial.....	14
Tela Aplicativo.....	15
Navegar por aplicativos.....	16
Aplicativos pequenos.....	17
Widgets.....	18
Atalhos e pastas.....	19
Plano de fundo e temas.....	20
Criando uma captura de tela.....	20
Notificações.....	21
Ícones na barra de status.....	23
Visão geral dos aplicativos.....	25
<b>Download de aplicativos.....</b>	<b>27</b>
Download de aplicativos do Google Play™.....	27
Baixar aplicativos de outras fontes.....	27
<b>Internet e redes.....</b>	<b>28</b>
Navegando na Web.....	28
Configurações de Internet e MMS.....	28
Wi-Fi®.....	29
Compartilhar a conexão de dados móveis.....	31
Controlando o uso de dados.....	33
Selecionando um chip para tráfego de dados.....	34
Selecionando redes celulares.....	34
Redes virtuais privadas (VPNs).....	35
<b>Sincronizando dados em seu dispositivo.....</b>	<b>36</b>
Sincronizando com contas on-line.....	36
Sincronização com o Microsoft® Exchange ActiveSync®.....	36
Sincronizar com o Outlook® usando um computador.....	37
<b>Configurações básicas.....</b>	<b>38</b>
Acesso às configurações.....	38

Som, toque e volume.....	38
Gerenciar notificações.....	39
Proteção do chip.....	41
Usar vários chips.....	41
Configurações da tela.....	42
Daydream.....	43
Bloqueio de tela.....	43
Configurações do idioma.....	44
Data e hora.....	45
Aprimorando a saída de som.....	45
<b>Digitando texto.....</b>	<b>46</b>
Teclado virtual.....	46
Teclado telefônico.....	47
Fornecendo texto com a entrada de voz.....	48
Editando texto.....	48
Personalizar o teclado na tela.....	49
<b>Chamando.....</b>	<b>51</b>
Fazendo chamadas.....	51
Recebendo chamadas.....	52
Chamadas em andamento.....	54
Usando o registro de chamadas.....	55
Encaminhando chamadas.....	55
Restringir chamadas.....	56
Chamadas múltiplas.....	57
Chamadas em conferência.....	57
Correio de voz.....	58
Chamadas de emergência.....	58
<b>Contatos.....</b>	<b>60</b>
Transferir contatos.....	60
Pesquisa e exibição de contatos.....	61
Adição e edição de contatos.....	62
Adicionando informações de contato médicas e de emergência.....	63
Favoritos e grupos.....	64
Enviando informações de contato.....	65
Evitando duplicar entradas no aplicativo Contatos.....	65
Fazer backup de contatos.....	66
<b>Troca de mensagens e bate-papo.....</b>	<b>67</b>
Lendo e enviando mensagens.....	67
Organizando suas mensagens.....	68
Chamada a partir de uma mensagem.....	69
Configurações das mensagens.....	69
Mensagens instantâneas e bate-papo por vídeo.....	69

<b>Email.....</b>	<b>71</b>
Configurando o e-mail.....	71
Enviar e receber mensagens de email.....	71
Organizando suas mensagens de e-mail.....	72
Configurações da conta de e-mail.....	73
Gmail™.....	74
<b>Música.....</b>	<b>75</b>
Transferir música para o dispositivo.....	75
Ouvir música.....	75
Menu da tela inicial do aplicativo Música.....	76
Listas de reprodução.....	77
Compartilhamento de música.....	78
Aprimorando o som.....	78
Visualizador.....	78
Reconhecer música com o TrackID™.....	79
<b>Rádio FM.....</b>	<b>81</b>
Escutar rádio.....	81
Estações de rádio favoritas.....	82
Configurações de som.....	82
<b>Câmera.....</b>	<b>83</b>
Tirando fotografias e gravando vídeos.....	83
Detecção de rosto.....	84
Adicionando a posição geográfica às suas fotos.....	84
Configurações gerais da câmera.....	85
Configurações da câmera fotográfica.....	88
Configurações da filmadora.....	91
<b>Fotos e vídeos no Álbum.....</b>	<b>95</b>
Exibindo fotografias e vídeos.....	95
Compartilhando e gerenciando fotografias e vídeos.....	96
Edição de fotografias com o aplicativo Editor de fotografias.....	97
Editar vídeos com o aplicativo Movie Creator.....	98
Ocultar fotografias e vídeos.....	98
Menu da tela inicial do Álbum.....	99
Visualizando suas fotografias em um mapa.....	100
<b>Vídeos.....</b>	<b>102</b>
Assistir a vídeos no aplicativo Vídeo.....	102
Transferir conteúdo de vídeo para o dispositivo.....	103
Gerenciamento do conteúdo de vídeo.....	103
Serviço Video Unlimited.....	104
<b>Conectividade.....</b>	<b>105</b>
Espelhando a tela de seu dispositivo sem fio em uma TV.....	105
Compartilhando conteúdo com dispositivos DLNA Certified™.....	105

Conectar seu dispositivo em dispositivos de armazenamento em massa USB.....	108
Conectar seu dispositivo a um controlador sem fio da série DUALSHOCK™ .....	109
NFC.....	109
Tecnologia sem fio Bluetooth®.....	111
Configuração de um toque.....	113
<b>Aplicativos e recursos inteligentes que economizam tempo.....</b>	<b>114</b>
Controlar acessórios e configurações com o Smart Connect™.....	114
Usando seu dispositivo como uma central de fitness com o ANT+™.....	116
Usando seu dispositivo como uma carteira.....	116
<b>Viagem e mapas.....</b>	<b>117</b>
Using location services.....	117
Google Maps™ e navegação.....	117
Usando tráfego de dados durante viagens.....	118
Modo avião.....	118
<b>Agenda e alarme.....</b>	<b>119</b>
Agenda.....	119
Alarme e relógio.....	120
<b>Suporte e manutenção.....</b>	<b>123</b>
Suporte para seu dispositivo.....	123
Ferramentas do computador.....	123
Atualizar o dispositivo.....	124
Encontrando um dispositivo perdido .....	125
Encontrar o número de identificação de seu dispositivo.....	126
Bateria e gestão de energia.....	127
Memória e armazenamento.....	128
Gerenciar arquivos com um computador.....	129
Fazer backup e restaurar conteúdo.....	131
Executar testes de diagnóstico em seu dispositivo.....	132
Reiniciar e redefinir.....	133
Reciclando seu dispositivo.....	134
Limitações dos serviços e recursos.....	134
Informações legais.....	134

# Introdução

## Sobre este Guia do usuário

Este é o **Xperia™ T2 Ultra dual** Guia do usuário para a versão do software do **Android™ 5.0**. Se você não estiver certo sobre qual versão do software seu dispositivo está executando, verifique no menu "Configurações". Para mais informações sobre as atualizações do software, consulte *Atualizar o dispositivo* na página 124.

### Para verificar a versão de software atual de seu dispositivo

- 1 Na Tela inicial, toque rapidamente em .
- 2 Localize e toque rapidamente em **Config.** > **Sobre o telefone** > **Versão do Android**.

## Visão geral

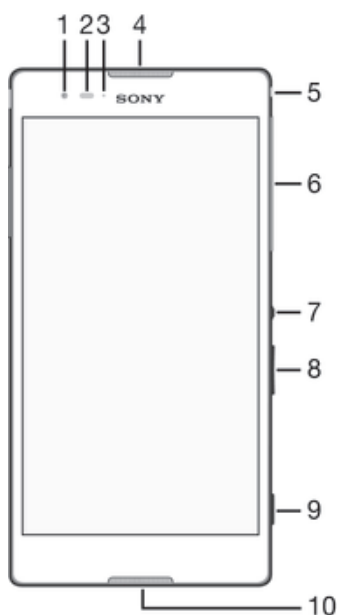

- |    |   |
|----|---|
| 1  | Lente da câmera frontal                 |
| 2  | Sensor de proximidade/luz               |
| 3  | Luz de carregamento/notificação         |
| 4  | Alto-falante                            |
| 5  | Conector do fone de ouvido              |
| 6  | Tampa do compartimento do microchip SIM |
| 7  | Tecla liga-desliga                      |
| 8  | Tecla de zoom/volume                    |
| 9  | Tecla da câmera                         |
| 10 | Microfone                               |

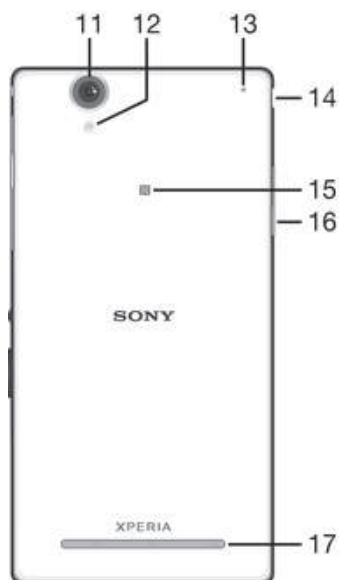

- 11 Lente da câmera principal
- 12 Luz da câmera
- 13 Segundo microfone
- 14 Tampa da porta USB/carregador
- 15 Área de detecção NFC
- 16 Tampa do compartimento do cartão de memória
- 17 Alto-falante

## Montagem

Uma folha de plástico de proteção está presa à tela. É preciso remover o plástico antes de usar a tela sensível ao toque. Caso contrário, a tela sensível ao toque poderá não funcionar corretamente.

### Para inserir os microchips SIM

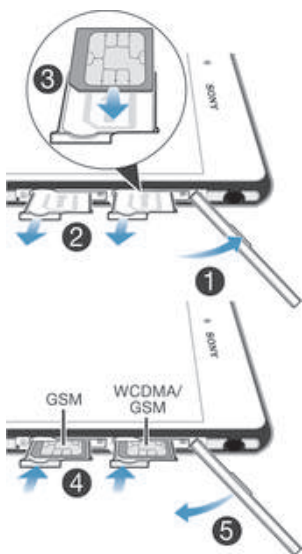

- 1 Insira a unha na abertura entre a tampa dos compartimentos do microchip SIM e o dispositivo e retire a tampa.
  - 2 Usando a unha, retire os suportes do microchip SIM.
  - 3 Coloque o microchip SIM em cada suporte, com os contatos dourados no microchip voltados para cima.
  - 4 Insira os suportes do microchip SIM de volta no dispositivo.
  - 5 Recoloque a tampa dos compartimentos do microchip SIM.
- ! Se você estiver usando apenas um chip SIM com seu dispositivo, terá que colocar o chip na bandeja SIM 1.

#### Para inserir um cartão de memória



- 1 Insira a unha na abertura entre a tampa do cartão de memória e o dispositivo, então, retire a tampa.
- 2 Coloque o cartão de memória no compartimento, com os contatos dourados voltados para baixo, em seguida, empurre-o totalmente para dentro do compartimento, até ouvir um som de encaixe.
- 3 Reinsira a tampa do cartão de memória.

#### Para remover microchips SIM

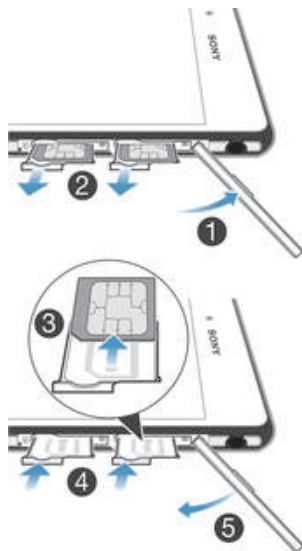

- 1 Remova a tampa do compartimento do microchip SIM.
- 2 Retire os suportes do microchip SIM dos compartimentos.
- 3 Remova os microchips SIM.
- 4 Insira novamente os suportes do microchip SIM nos compartimentos.
- 5 Recoloque a tampa do compartimento do microchip .

#### Para remover o cartão de memória





- 1 Desligue o dispositivo e remova a tampa do compartimento do cartão de memória.
  - 2 Pressione o cartão de memória para dentro e solte-o rapidamente.
  - 3 Encaixe a tampa de novo.
- 💡 Em vez de desligar o dispositivo, você pode mantê-lo ligado e retirar o cartão de memória em **Configurações > Armazenamento > Desconectar cartão SD**.

## Ligando o dispositivo pela primeira vez



Na primeira vez que você inicia o seu dispositivo, um guia de configuração é aberto para ajudar a definir as configurações básicas, entrar em contas online e personalizar o dispositivo. Por exemplo, se você tiver uma conta Sony Entertainment Network, poderá efetuar login aqui e configurá-la imediatamente.

- 💡 Você também pode acessar o guia de configuração posteriormente no menu de Configurações.

### Para ligar o dispositivo

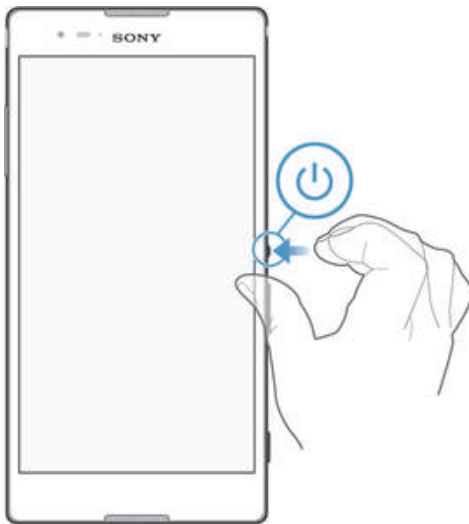
- ! Verifique se a bateria está carregada por pelo menos 30 minutos antes de ligar o dispositivo pela primeira vez.



- 1 Pressione e segure a tecla liga-desliga  até que o dispositivo vibre.
  - 2 Digite o PIN do seu chip quando solicitado e, em seguida, toque em .
  - 3 Espere um instante até que o dispositivo seja iniciado.
- 💡 O PIN do chip é fornecido inicialmente pela sua operadora de rede, mas você pode alterá-lo mais tarde no menu de Configurações. Para corrigir um erro cometido ao inserir o PIN do chip, toque em .

### Para desligar o dispositivo

- 1 Pressione e segure a tecla liga/desliga  até que o menu de opções seja aberto.
  - 2 No menu de opções, toque rapidamente em **Desligar**.
- ! Pode levar algum tempo até que o dispositivo seja desligado.

## Por que eu preciso de uma conta do Google™?

Seu dispositivo Xperia™ da Sony é executado na plataforma Android™ desenvolvida pelo Google™. Uma série de aplicativos e serviços do Google™ está disponível em seu dispositivo quando você o adquire, por exemplo, Gmail™, Google Maps™, YouTube™ e Google Play™, a loja on-line para baixar aplicativos Android™. Para obter a maioria desses serviços, você precisa criar uma conta do Google™. Por exemplo, uma conta do Google™ será obrigatória se você quiser:

- Baixar e instalar aplicativos do Google Play™.
- Sincronizar os emails, os contatos e a agenda.
- Bater papo com os amigos usando o aplicativo Hangouts™.
- Sincronizar seu histórico de navegação e favoritos.

Para mais informações sobre o Android™ e o Google™, acesse [www.sonymobile.com/support](http://www.sonymobile.com/support).

### Para configurar uma conta do Google™ em seu dispositivo

- 1 Na Tela inicial, toque em .
  - 2 Localize e toque em **Config.** > **Contas** > **Adicionar conta** > **Google**.
  - 3 Siga o assistente de registro para criar uma conta do Google™ ou conecte-se caso já possua uma conta.
- 💡 Também é possível conectar-se ou criar uma conta do Google™ a partir do manual de configuração na primeira vez em que você ligar o dispositivo. Ou é possível ficar on-line e criar uma conta em [www.google.com/accounts](http://www.google.com/accounts).

## Carregar o dispositivo

Seu dispositivo tem uma bateria recarregável integrada que deve ser substituída apenas pela Sony ou por um centro de reparos autorizado pela Sony. Nunca tente abrir ou desmontar o dispositivo por conta própria. Abrir o dispositivo pode causar danos que anularão sua garantia.

A bateria é parcialmente carregada quando o dispositivo é enviado da fábrica. Dependendo de quanto tempo ele passou na caixa antes da compra, o nível da bateria pode estar muito baixo. Portanto, é recomendável que você carregue a bateria por pelo menos 30 minutos antes de ligar o dispositivo pela primeira vez. Você pode continuar usando seu dispositivo durante o carregamento. Leia mais sobre como melhorar o desempenho da bateria em *Bateria e gestão de energia* na página 127.

### Para carregar seu dispositivo

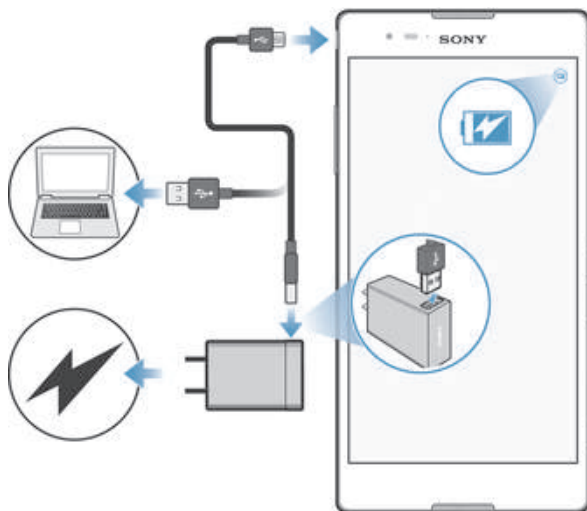

- 1 Conecte o carregador a uma tomada.
  - 2 Conecte uma extremidade do cabo USB ao carregador (ou à porta USB de um computador).
  - 3 Conecte a outra extremidade do cabo à microporta USB do dispositivo, com o símbolo USB voltado para cima. A luz de notificação acende quando o carregamento começa.
  - 4 Quando o dispositivo estiver completamente carregado, desconecte o cabo do dispositivo, puxando-o diretamente. Não entorte o conector.
- 💡 Se a bateria estiver totalmente descarregada, poderá levar alguns minutos antes que a luz de notificação acenda e o ícone de carregamento  seja exibido.

## Status da luz de notificação da bateria

Verde	A bateria está carregando e seu nível de carga está acima de 90%
Vermelho	A bateria está carregando e seu nível de carga está abaixo de 15%
Laranja	A bateria está carregando e seu nível de carga está abaixo de 90%

# Aprendizagem dos conceitos básicos

## Usando a tela sensível ao toque

### Tocando



- Abra ou selecione um item.
- Marque ou desmarque uma caixa de seleção ou opção.
- Digite o texto usando o teclado na tela.

### Tocando e segurando

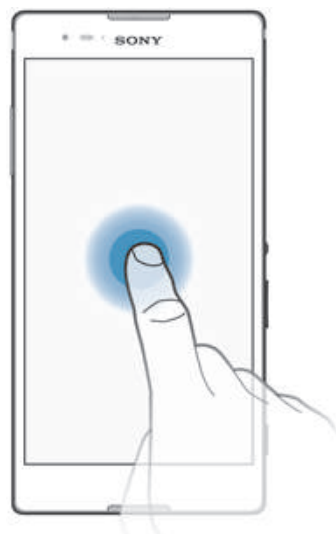

- Mova um item.
- Ative o menu específico do item.
- Ative o modo de seleção, por exemplo, para selecionar vários itens em uma lista.

## Pinçar e afastar

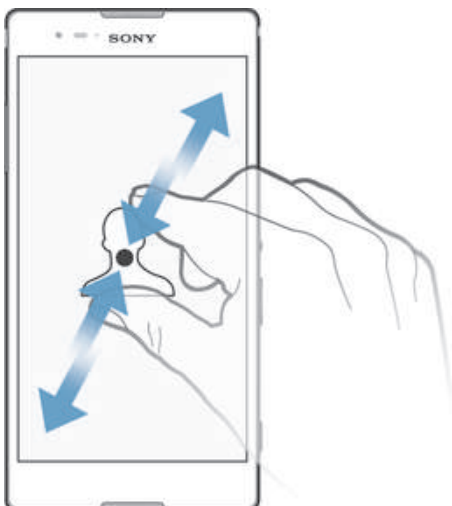

- Aumente ou diminua o zoom de páginas da Web, fotografias e mapas, e quando tirar fotografias e gravar vídeos.

## Passando o dedo

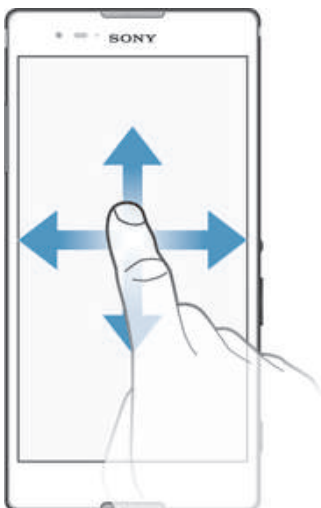

- Pagine uma lista para cima ou para baixo.
- Pagine para a esquerda ou a direita, por exemplo, entre os painéis da tela Inicial.

## Movendo-se

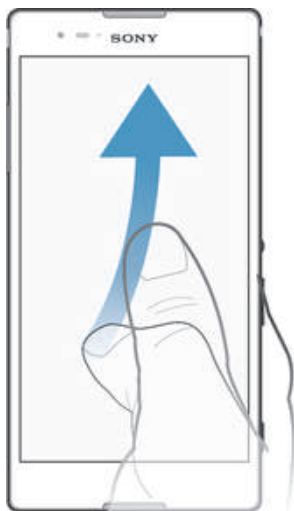

- Pagine rapidamente, por exemplo, em uma lista ou uma página da Web. Você pode interromper o movimento de paginação ao tocar na tela.

## Bloqueio e desbloqueio da tela

Quando seu dispositivo está ligado e é deixado ocioso durante um determinado período de tempo, a tela escurece para economizar bateria e bloqueia automaticamente. Este bloqueio evita as ações não desejadas na tela sensível ao toque quando você não está usando o telefone. Quando você adquire o dispositivo, um bloqueio de deslize de tela básico já vem definido. Isso significa que você tem que deslizar o dedo para cima na tela para desbloqueá-la. Posteriormente, você poderá alterar as configurações de segurança e adicionar outros tipos de bloqueio. Consulte *Bloqueio de tela* na página 43.



### Para ativar a tela

- Pressione rapidamente a tecla liga-desliga .

### Para bloquear a tela

- Quando a tela está ativa, pressione rapidamente a tecla liga/desliga .

## Tela inicial

A Tela inicial é o ponto de início para usar seu dispositivo. É semelhante à área de trabalho em uma tela do computador. A tela Inicial pode ter até sete painéis, que é ampliada para além da largura de exibição normal da tela. O número dos painéis da tela Inicial é representado por uma série de pontos na parte inferior da tela Inicial. O ponto destacado exibe o painel no qual você está atualmente.



### Para ir para a tela inicial

- Pressione .

### Para percorrer a tela inicial



## Painéis da tela Inicial

Você pode adicionar novos painéis à sua tela Inicial (até sete painéis, no máximo) e excluir painéis. Também pode definir o painel que deseja usar como o painel principal da tela Inicial.



### Para definir um painel como principal na tela inicial

- 1 Toque e segure uma área vazia da tela inicial até o dispositivo vibrar.
- 2 Mova para a esquerda ou a direita para navegar até o painel que você deseja definir como o painel principal da tela Inicial, em seguida, toque em .

### Para adicionar um painel à tela inicial

- 1 Toque e segure uma área vazia em Tela inicial até o dispositivo vibrar.
- 2 Para navegar pelos painéis, toque e deslize completamente para a esquerda ou para a direita e toque em .

### Para excluir um painel da tela inicial

- 1 Toque e segure uma área vazia da Tela inicial até que o dispositivo vibre.
- 2 Toque e deslize para a esquerda ou para a direita para procurar o painel que deseja excluir e, em seguida, toque rapidamente em .

## Tela Aplicativo

A tela Aplicativo, aberta a partir da tela Início, contém aplicativos pré-instalados em seu dispositivo, além dos aplicativos que você baixar.

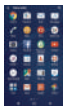

### Para visualizar todos os aplicativos na tela Aplicativo

- 1 Na tela inicial, toque em .
- 2 Mova para a esquerda ou a direita na tela Aplicativo

### Para abrir um aplicativo na tela Aplicativo

- Mova para a esquerda ou a direita para localizar o aplicativo. Em seguida, toque no aplicativo.

### Para pesquisar um aplicativo na tela Aplicativo

- 1 Quando a tela Aplicativo abrir, toque em .
- 2 Insira o nome do aplicativo que você deseja pesquisar.

### Para abrir o menu da tela Aplicativos

- Quando a tela Aplicativo estiver aberta, arraste a borda esquerda da tela para a direita.

### Para mover um aplicativo na tela de aplicativos

- 1 Para abrir o menu da tela de aplicativos, arraste a borda esquerda da tela de aplicativos para a direita.
- 2 Verifique se **Classific. pessoal** está selecionado em **MOSTRAR APLICATIVOS**.
- 3 Na tela de aplicativos, toque e segure o aplicativo até que ele seja selecionado e, em seguida, arraste-o para o novo local.

### Para adicionar um atalho do aplicativo à tela inicial

- 1 Para abrir o menu da tela de aplicativos, arraste a borda esquerda da tela de aplicativos para a direita.
  - 2 Verifique se **Classific. pessoal** está selecionado em **MOSTRAR APLICATIVOS**.
  - 3 Na tela de aplicativos, toque e segure um ícone de aplicativo e, em seguida, arraste o ícone para a parte superior da tela. A tela inicial é aberta.
  - 4 Arraste o ícone para o local desejado na tela inicial e, em seguida, retire o dedo.
- 💡 Se **Alphabetical** ou **Most used** estiver selecionado em **MOSTRAR APLICATIVOS** em vez de **Classific. pessoal**, ainda é possível adicionar um atalho do aplicativo na tela inicial. Basta tocar e segurar o ícone de aplicativo relevante até a tela inicial abrir. Em seguida, arraste o ícone até o local desejado e retire o dedo.

### Para organizar os aplicativos na tela de aplicativos

- 1 Para abrir o menu da tela de aplicativos, arraste a borda esquerda da tela de aplicativos para a direita.
- 2 Selecione a opção desejada em **MOSTRAR APLICATIVOS**.

### Para desinstalar um aplicativo na tela Aplicativo

- 1 Para abrir o menu da tela Aplicativo, arraste a borda esquerda da tela Aplicativo para a direita.
- 2 Toque em **DESINSTALAR**. Todos os aplicativos que podem ser desinstalados são indicados por .
- 3 Toque no aplicativo que você deseja desinstalar e toque em **OK**.

## Navegar por aplicativos

Você pode navegar entre os aplicativos usando as teclas de navegação, a barra de favoritos e a janela de aplicativos usados recentemente, o que permite alternar facilmente entre todos os aplicativos usados recentemente. As teclas de navegação são a tecla Início, a tecla Aplicativos recentes e a tecla Voltar. Alguns aplicativos são fechados quando você pressiona a tecla Início  para sair, enquanto outros são pausados ou continuam em execução em segundo plano. Se um aplicativo for pausado ou estiver em execução em segundo plano, você poderá continuar de onde parou na próxima vez que abri-lo.





- 1 Janela de aplicativos usados recentemente: abra um aplicativo usado recentemente
- 2 Barra Favoritos: use um atalho para acessar os aplicativos ou widgets
- 3 Tecla Aplicativos recentes: abra a janela de aplicativos usados recentemente e a barra de favoritos
- 4 Tecla Início: saia de um aplicativo e volte para a tela inicial
- 5 Tecla Voltar: volte para a tela anterior em um aplicativo ou feche o aplicativo

### Para abrir a janela de aplicativos usados recentemente

- Pressione a .

### Para abrir um menu em um aplicativo

- Ao usar o aplicativo, pressione .
- ! Não há um menu disponível em todos os aplicativos.

## Aplicativos pequenos

Aplicativos pequenos são aplicativos em miniatura que são executados sobre outros aplicativos na mesma tela, para possibilitar a execução de várias tarefas simultaneamente. Por exemplo, você pode ter uma página da Web aberta mostrando os detalhes das taxas de câmbio e abrir o aplicativo pequeno Calculadora sobre ela e fazer cálculos. Você pode acessar seus aplicativos pequenos por meio da barra de favoritos. Para baixar mais aplicativos pequenos, acesse o Google Play™.





### Para abrir um aplicativo pequeno

- 1 Para fazer a barra de favoritos aparecer, pressione .
  - 2 Toque no aplicativo pequeno que deseja abrir.
- 💡 Você pode abrir vários aplicativos pequenos ao mesmo tempo.

### Para fechar um aplicativo pequeno

- Toque rapidamente em  na janela do aplicativo pequeno.

### Para fazer o download de um aplicativo pequeno

- 1 Na barra de favoritos, toque em , em seguida, toque em  e em .
- 2 Procure o aplicativo pequeno que deseja baixar e, em seguida, siga as instruções para baixá-lo e concluir a instalação.

### Para mover um small app

- Quando o small app for aberto, toque e segure o canto superior esquerdo do small app e, em seguida, mova-o para o local desejado.

### Para minimizar um small app

- Quando o small app for aberto, toque e segure o canto superior esquerdo do small app e, em seguida, arraste-o para a borda direita ou para a borda inferior da tela.

### Para reorganizar os aplicativos pequenos na barra de favoritos

- Toque e segure em um aplicativo pequeno e arraste-o para a posição desejada.





### Para remover um aplicativo pequeno da barra de favoritos

- 1 Toque e segure em um aplicativo pequeno, depois arraste-o para .
- 2 Toque em **OK**.

### Para restaurar um aplicativo pequeno removido anteriormente

- 1 Abra a barra de favoritos e toque em .
- 2 Toque e segure no aplicativo pequeno que você deseja restaurar, depois arraste-o para a barra de favoritos.

### Para adicionar um widget como um aplicativo pequeno

- 1 Para fazer a barra de favoritos aparecer, pressione .
- 2 Toque em  >  > .
- 3 Selecione um widget.
- 4 Digite um nome para o widget, se desejar, depois toque em **OK**.

## Widgets

Widgets são pequenos aplicativos que você pode usar diretamente em na tela Inicial. Eles também funcionam como atalhos. Por exemplo, o widget Clima permite que você veja informações básicas sobre o clima diretamente na tela Inicial. Mas quando você toca no widget, o aplicativo Clima completo é aberto. Você pode fazer o download de outros widgets na Play Store™.



### Para adicionar um widget à tela inicial

- 1 Toque e segure uma área vazia da Tela inicial até que o dispositivo vibre e, em seguida, toque em **Widgets**.
- 2 Localize e toque no widget que deseja usar.

### Para redimensionar um widget

- 1 Toque e segure um widget até que ele seja ampliado e o dispositivo vibre. Em seguida, libere o widget. Se o widget puder ser redimensionado, por exemplo o widget da Agenda, um quadro realçado e pontos de redimensionamento aparecerão.
- 2 Arraste os pontos para dentro ou para fora para diminuir ou expandir o widget.
- 3 Para confirmar o novo tamanho do widget, toque rapidamente em qualquer lugar da Tela inicial.

### Para mover um widget

- Toque e segure o widget até que ele seja ampliado e o dispositivo vibre. Em seguida, arraste-o para o novo local.

### Para excluir um widget

- Toque e segure o widget até que ele seja ampliado e o dispositivo vibre. Em seguida, arraste-o para **X**.

## Atalhos e pastas

Use atalhos e pastas para gerenciar seus aplicativos e manter sua tela Inicial organizada.



- |   |  |
|---|--|
| 1 | Acessar um aplicativo usando um atalho |
| 2 | Acessar uma pasta contendo aplicativos |

### Para adicionar um atalho para um aplicativo à tela inicial

- 1 Toque e segure em uma área vazia na Tela inicial até o dispositivo vibrar e o menu de personalização aparecer.
  - 2 No menu de personalização, toque rapidamente em **Aplicativos**.
  - 3 Navegue pela lista de aplicativos e selecione um aplicativo. O aplicativo selecionado será adicionado à Tela inicial.
- 💡 Na etapa 3, você também pode tocar rapidamente em **Atalhos** e, em seguida, selecionar um aplicativo na lista disponível. Se você usar este método para adicionar atalhos, alguns dos aplicativos disponíveis permitirão a adição da funcionalidade específica ao atalho.

### Para mover um item na tela inicial

- Toque e segure o item até que ele seja ampliado e o dispositivo vibre. Em seguida, arraste o item para o novo local.

### Para excluir um item da tela Início

- Toque e segure um item até que ele seja ampliado e o dispositivo vibre. Em seguida, arraste-o para **X**.

### Para criar uma pasta na tela inicial

- Toque e segure em um ícone de aplicativo ou em um atalho até ele se ampliar ou o dispositivo vibrar e, então, arraste-o e solte-o em outro ícone de aplicativo ou atalho.

### Para adicionar itens a uma pasta na tela inicial

- Toque e segure um item até que ele seja ampliado e o dispositivo vibre. Em seguida, arraste o item para a pasta.

### Para renomear uma pasta na tela inicial

- 1 Toque rapidamente na pasta para abri-la.
- 2 Toque rapidamente na barra de título da pasta para mostrar o campo **Nome da pasta**.
- 3 Digite o novo nome da pasta e toque rapidamente em **Concluído**.

## Plano de fundo e temas

Você pode adaptar a tela Inicial ao seu próprio estilo usando papéis de parede e diferentes temas.



### Para alterar o papel de parede da tela Inicial

- 1 Toque e segure uma área vazia em Tela inicial até o dispositivo vibrar.
- 2 Toque em **Papéis de parede** e selecione uma opção.

### Para definir um tema

- 1 Toque e segure uma área vazia em Tela inicial até o dispositivo vibrar.
- 2 Toque em **Temas**.
- 3 Selecione uma opção e siga as instruções no seu dispositivo.

! Ao alterar um tema, o plano de fundo também é alterado em alguns aplicativos.

## Criando uma captura de tela

É possível capturar imagens estáticas de qualquer tela em seu dispositivo como uma captura de tela. As capturas de tela que você cria são salvas automaticamente em Álbum.

### Para criar uma captura de tela

- 1 Pressione e continue pressionando a tecla liga-desliga até uma janela de informações aparecer.
  - 2 Toque rapidamente no [+]
- 💡 Também pode fazer uma captura de tela, pressionado ao mesmo tempo a tecla liga-desliga e a tecla de volume para baixo até escutar um clique.

### Para exibir sua captura de tela

- Arraste a barra de status totalmente para baixo e, depois, toque rapidamente na captura de tela que deseja exibir.
- 💡 Também pode exibir as capturas de tela abrindo o aplicativo Álbum.

## Notificações

As notificações informam você sobre eventos como novas mensagens e notificações de agenda, bem como sobre atividades em andamento, como downloads de arquivos. As notificações aparecem nos seguintes locais:

- A barra de status
- O painel de Notificações
- A tela de bloqueio

### Para fechar ou abrir o painel de notificação

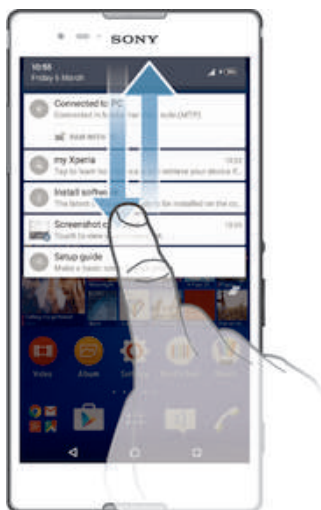

- 1 Para abrir o painel de notificação, arraste a barra de status para baixo.
- 2 Para fechar o painel de notificação, arraste-o para cima.

### Para executar uma ação em uma notificação pelo painel de Notificações

- Toque na notificação.

### Para destacar uma notificação do Painel de notificação

- Coloque o dedo sobre uma notificação e deslize para a esquerda ou direita.

### Para limpar todas as notificações do Painel de notificação

- Toque em

### Para executar uma ação em uma notificação pela tela de bloqueio

- Toque duas vezes na notificação.

### Para dispensar uma notificação da tela de bloqueio

- Coloque o dedo sobre a notificação e deslize para a esquerda ou direita.

### Para expandir uma notificação no painel de Notificações

- Arraste a notificação para baixo.

- ! Nem todas as notificações podem ser expandidas.

## Para expandir uma notificação na tela de bloqueio

- Arraste a notificação para baixo.
- ! Nem todas as notificações podem ser expandidas.

## Configurações rápidas para interrupções

Há três modos disponíveis para interrupções em seu dispositivo: **Silencioso**, **Prioridade** e **Som**. Em cada modo, você pode determinar como e quando as notificações podem interromper você, se desejar. Por exemplo, você pode configurar seu dispositivo para mostrar apenas notificações prioritárias durante suas horas de trabalho ou para bloquear todas as notificações quando você estiver dormindo. Você pode ter acesso rápido às configurações básicas de interrupção e som pressionando as teclas de aumentar ou diminuir volume.

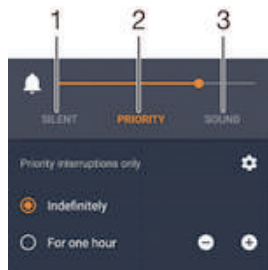

1 **Silencioso** – Todas as interrupções são bloqueadas, exceto os alarmes. Ainda há som quando os alarmes são ativados

2 **Prioridade** – Permitir somente interrupções prioritárias

3 **Som** – Permitir todas as interrupções

## Para definir interrupções prioritárias

- 1 Na tela inicial, toque em .
  - 2 Localize e toque em **Config.** > **Som e notificação** > **Interrupções**.
- 💡 Para saber mais sobre as configurações de notificações e interrupções, consulte *Gerenciar notificações* na página 39.

## Luz de notificação

A luz de notificação informa sobre o status da bateria e sobre alguns outros eventos. Por exemplo, uma luz branca piscando significa que há uma nova mensagem ou uma chamada perdida. A luz de notificação é habilitada por padrão, mas é possível desabilitá-la manualmente.



- ! Quando a luz de notificação é desabilitada, ela acende apenas quando houver um aviso de status da bateria, por exemplo, quando o nível da bateria estiver abaixo de 15%.

## Para habilitar a luz de notificação

- 1 Na tela inicial, toque em .
- 2 Localize e toque em **Config.** > **Som e notificação**.
- 3 Arraste o controle deslizante ao lado de **Luz de notificação** para a direita.

## Ícones na barra de status

### Ícones de status

	Intensidade do sinal
	Sem sinal
	Roaming
	Enviando e baixando dados em GPRS
	Enviando e baixando dados em EDGE
	Enviando e baixando dados em 3G
	Enviando e baixando dados móveis
	Uma conexão Wi-Fi® está ativada e os dados estão sendo transmitidos
	Status da bateria
	Bateria carregando
	Modo STAMINA ativado
	Modo de bateria fraca ativado
	Modo Avião ativado
	Função Bluetooth® ativada
	Erro no chip
	Chip 1 inserido
	Chip 2 inserido
	Microfone sem som
	Viva-voz ativado
	Modo silencioso
	Permitir somente interrupções prioritárias
	Modo vibratório
	Alarme definido
	GPS ativado
	Sincronização em andamento
	Problemas com a conexão ou a sincronização
	Seu dispositivo está pronto para se conectar a dispositivos compatíveis com ANT+™

! Dependendo de seu provedor de serviços, rede e/ou região, as funções ou serviços representados por alguns ícones nesta lista poderão não estar disponíveis.

### Para gerenciar os ícones da barra de status

- 1 Na tela Início, toque em
- 2 Localize e toque em **Configurações > Personalização > Ícones da barra de status**.
- 3 Marque as caixas de seleção para os ícones do sistema que você deseja que apareçam na barra de status.

## Ícones de notificação

	Nova mensagem de texto ou mensagem multimídia
	Chamada perdida
	Chamada em espera
	O encaminhamento de chamadas está ativado
	Nova mensagem de correio de voz
	Nova mensagem de email
	Baixando dados
	Carregando dados
	Dados móveis desativados
	Executar uma configuração básica do seu dispositivo
	Está disponível uma atualização de software
	Estão disponíveis atualizações do sistema
	Baixando atualizações do sistema
	Toque para instalar as atualizações do sistema baixadas
	Tela capturada
	Uma nova mensagem de chat do Hangouts™ chegou
	Faça chamadas de vídeo com amigos usando o aplicativo do Hangouts™
	Próximo evento da agenda
	Um aplicativo pequeno está em execução
	Smart Connect ativado
	Reproduzindo uma música
	O rádio está em execução
	O dispositivo está conectado a um computador através de um cabo USB
	O armazenamento interno está 75% cheio. Toque para transferir os dados para o cartão de memória
	Aviso
	Mensagem de erro
	Mais notificações (não exibidas)

! Nem todos os ícones que podem aparecer no seu dispositivo são listados aqui. Esses ícones servem para fins de referência apenas e podem ser feitas alterações sem aviso prévio.

### Para impedir que um aplicativo envie notificações

- 1 Na tela inicial, toque em
- 2 Localize e toque em **Configurações** > **Som e notificação** > **Notificações de aplicativos**.
- 3 Selecione um aplicativo.
- 4 Arraste o controle deslizante ao lado de **Bloquear** para a direita.



## Visão geral dos aplicativos

-  Use o aplicativo de Alarme e relógio para definir vários tipos de alarmes.
-  Use o seu navegador para navegar e exibir as páginas da Web, além de gerenciar marcadores, textos e imagens.
-  Use o aplicativo de Calculadora para efetuar cálculos básicos.
-  Use o aplicativo de Agenda para controlar eventos e gerenciar seus compromissos.
-  Use a câmera para fotografar e gravar clipes de vídeo.
-  Use o aplicativo Contatos para gerenciar números de telefone, endereços de email e outras informações relacionadas a seus contatos.
-  Acesse seus aplicativos, documentos e imagens baixados.
-  Use o aplicativo de Email para enviar e receber emails por meio de contas privadas e corporativas.
-  Use o aplicativo do Facebook™ para se relacionar em redes sociais com amigos, familiares e colegas ao redor do mundo.
-  Procure e escute estações de rádio FM.
-  Use o aplicativo de Álbum para exibir e trabalhar com fotografias e vídeos.
-  Use o aplicativo do Gmail™ para ler, escrever e organizar mensagens de email.
-  Pesquise informações no dispositivo e na Web.
-  Exiba o seu local atual, encontre outros locais e calcule rotas usando o Google Maps™.
-  Acesse o Google Play™ para baixar aplicativos gratuitos e pagos para o seu dispositivo.
-  Use o aplicativo de Mensagens para enviar e receber mensagens de texto e multimídia.
-  Use o aplicativo Vídeo para reproduzir vídeos no seu dispositivo e compartilhar conteúdos com seus amigos.
-  Use o aplicativo Música para organizar e reproduzir músicas, audiolivros e podcasts.
-  Exiba artigos de notícias e previsões meteorológicas.
-  Faça chamadas discando o número manualmente ou usando a função de discagem inteligente.
-  Use o aplicativo Vídeo Unlimited para alugar ou adquirir vídeos.
-  Otimize as configurações para atender às suas exigências.
-  Use o aplicativo do Hangouts™ para conversar com amigos on-line.
-  Identifique faixas de música que você escuta à sua volta e obtenha informações de artistas, álbuns e outras.
-  Use o YouTube™ para compartilhar e exibir vídeos do mundo inteiro.
-  Use o aplicativo Backup e restauração para fazer o backup ou a restauração do conteúdo do seu dispositivo, como contatos, mensagens de texto, marcadores, dados de agenda, etc.



Use o aplicativo Smart Connect para definir o que acontece no dispositivo quando você conecta ou desconecta um acessório.



Use o aplicativo Suporte para acessar o suporte ao usuário no seu dispositivo. Por exemplo, você pode acessar um Manual do usuário, informações sobre solução de problemas, além de dicas e sugestões.

- ! Alguns aplicativos não têm suporte ou não estão listados por todas as redes e/ou provedores de serviços em todas as áreas.

# Download de aplicativos

## Download de aplicativos do Google Play™

O Google Play™ é a loja on-line oficial do Google para o download de aplicativos, jogos, músicas, filmes e livros. Ele inclui aplicativos gratuitos e pagos. Antes de você começar a baixar do Google Play™, certifique-se de que haja conexão com a Internet, preferencialmente via Wi-Fi® para restringir as tarifas do tráfego de dados.

- ! Para usar o Google Play™, é preciso ter uma conta do Google™. O Google Play™ pode não estar disponível em todos os países ou regiões.

### Para baixar um aplicativo do Google Play™

- 1 Em Tela inicial, toque em .
  - 2 Localize e toque em **Play Store**.
  - 3 Localize um item que você deseja baixar navegando pelas categorias ou usando a função de pesquisa.
  - 4 Toque no item para visualizar os detalhes e siga as instruções para concluir a instalação.
- ! Alguns aplicativos poderão precisar acessar dados, configurações e várias funções sobre seu dispositivo para funcionarem adequadamente. Instale e dê permissões apenas para os aplicativos em que confia.
  - 💡 Você pode visualizar as permissões concedidas a um aplicativo baixado ao tocar no aplicativo em **Config. > Aplicativos**.

## Baixar aplicativos de outras fontes

Quando seu dispositivo estiver configurado para permitir downloads de outras fontes além do Google Play™, você poderá baixar os aplicativos diretamente de outros sites da Web seguindo as instruções de download relevantes.

- ! A instalação de aplicativos de origem desconhecida ou não confiável pode danificar seu dispositivo. Baixe aplicativos somente de fontes confiáveis. Caso tenha alguma dúvida ou preocupação, contate o provedor do aplicativo.

### Para permitir o download dos aplicativos de outras fontes



- 1 Na Tela inicial, toque em .
  - 2 Localize e toque em **Configurações > Segurança**.
  - 3 Arraste o controle deslizante ao lado de **Fontes desconhecidas** para a direita.
  - 4 Toque em **OK**.
- ! Alguns aplicativos poderão precisar acessar dados, configurações e várias funções sobre seu dispositivo para funcionarem adequadamente. Instale e dê permissões apenas para os aplicativos em que confia.
  - 💡 Você pode visualizar as permissões concedidas a um aplicativo baixado ao tocar no aplicativo em **Config. > Aplicativos**.

# Internet e redes

## Navegando na Web

O navegador da Web Google Chrome™ para os dispositivos Android™ vem pré-instalado na maioria dos mercados. Acesse <http://support.google.com/chrome> e clique no link "Chrome for Mobile" para obter informações mais detalhadas sobre como usar este navegador da Web.

### Para navegar com o Google Chrome™

- 1 Em Tela inicial, toque em .
- 2 Localize e toque em .
- 3 Se você estiver usando o Google Chrome™ pela primeira vez, selecione fazer login em uma conta do Google™ ou navegar com o Google Chrome™ de forma anônima.
- 4 Digite um termo de pesquisa ou endereço da Web no campo de pesquisa e endereço. Em seguida, toque em **Ir** no teclado.

## Configurações de Internet e MMS



Para enviar mensagens multimídia ou acessar a Internet quando não há rede Wi-Fi® disponível, você precisa ter uma conexão de dados móvel funcionando com configurações corretas de Internet e MMS (Multimedia Messaging Service). Veja essas dicas:

- Para a maioria das redes e operadoras de celular, as configurações de Internet e MMS vem pré-instaladas no dispositivo. Você já pode começar a utilizar a Internet e enviar mensagens multimídia agora.
  - Em alguns casos, você tem a opção de baixar as configurações de Internet e MMS na primeira vez que o dispositivo é ligado quando um chip é inserido. Também é possível baixar essas configurações mais tarde no menu Configurações.
  - É possível adicionar, alterar ou excluir manualmente as configurações de Internet e MMS no dispositivo a qualquer momento. Se alterar ou excluir uma configuração da Internet ou MMS por engano, baixe novamente as configurações da Internet e MMS.
  - Se não conseguir acessar a Internet por meio de uma rede celular ou se as mensagens multimídia não estiverem funcionando, mesmo que as configurações de Internet e MMS tenham sido baixadas com sucesso para o dispositivo, consulte as dicas para solução de problemas de cobertura de rede, dados móveis e problemas com MMS específicas para seu dispositivo em [www.sonymobile.com/support/](http://www.sonymobile.com/support/).
- ! Se o modo STAMINA estiver ativado para economizar energia, todo o tráfego de dados móveis fica pausado quando a tela desliga. Se isso causar problemas de conexão, tente evitar que alguns aplicativos e serviços fiquem pausados ou desative temporariamente o modo STAMINA. Para obter mais informações, consulte *Visão geral dos recursos do modo STAMINA* na página 127.



### Para baixar configurações de Internet e MMS

- 1 Na Tela inicial, toque rapidamente em .
  - 2 Localize e toque rapidamente em **Config.** > **Mais** > **Configurações de Internet**.
  - 3 Selecione o chip ou chips SIM para os quais deseja baixar as configurações da Internet e MMS.
  - 4 Toque em **Aceitar**. Depois que as configurações tiverem sido baixadas com sucesso,  aparecerá na barra de status e os dados móveis serão ligados automaticamente.
- ! Se as configurações não puderem ser baixadas para seu dispositivo, verifique a intensidade do sinal de sua rede celular. Vá para um local aberto sem obstruções ou fique perto de uma janela e tente novamente.

### Para adicionar configurações de Internet e MMS manualmente

- 1 Na Tela inicial, toque em .
- 2 Localize e toque em **Config.** > **Mais** > **Redes móveis**.
- 3 Selecione um chip.
- 4 Toque em **Nomes dos pontos de acesso** > **+**.
- 5 Toque rapidamente em **Nome** e digite um nome, conforme desejado.
- 6 Toque em **APN** e insira o nome do ponto de acesso.
- 7 Digite todas as outras informações, conforme necessário. Se não souber quais informações são necessárias, contate sua operadora de rede para obter mais detalhes.
- 8 Quando concluir, toque rapidamente em , depois em **Salvar**.
- 9 Para selecionar o APN que acabou de adicionar, toque rapidamente no botão de opção ao lado do nome desse APN. Depois de selecionado, este APN se torna o APN padrão para serviços de MMS e Internet.

### Para exibir as configurações de Internet e MMS baixadas



- 1 Na Tela inicial, toque rapidamente em .
  - 2 Localize e toque rapidamente em **Config.** > **Mais** > **Redes móveis**.
  - 3 Selecione um chip.
  - 4 Toque em **Nomes dos pontos de acesso**.
  - 5 Para exibir mais detalhes, toque rapidamente nos itens disponíveis.
- ! Se você tiver várias conexões disponíveis, a conexão de rede ativa será indicada por um botão marcado .

## Wi-Fi®

Use as conexões Wi-Fi® para navegar na Internet, baixar aplicativos ou enviar e receber e-mails. Assim que você tiver se conectado a uma rede Wi-Fi®, seu dispositivo se lembrará da rede e se conectará automaticamente a ele da próxima vez que você estiver por perto.

Algumas redes Wi-Fi® exigem que você faça login em uma página da Web antes que seja possível obter acesso. Contate o administrador da rede Wi-Fi® relevante para obter mais informações.





As redes Wi-Fi® disponíveis podem ser abertas ou protegidas:

- As redes abertas são indicadas por  ao lado do nome da rede Wi-Fi®.
  - As redes protegidas são indicadas por  ao lado do nome da rede Wi-Fi®.
- 💡 Algumas redes Wi-Fi® não são exibidas na lista de redes disponíveis porque não transmitem seu nome de rede (SSID). Se você souber o nome da rede, poderá adicioná-la manualmente à sua lista de redes Wi-Fi® disponíveis.



### Para ativar o Wi-Fi®

- 1 Na Tela inicial, toque em .
  - 2 Localize e toque em **Config.** > **Wi-Fi**.
  - 3 Toque no interruptor liga/desliga para ativar a função Wi-Fi®.
- ! Poderá demorar alguns segundos até que o Wi-Fi® seja ativado.

### Para conectar-se a uma rede Wi-Fi® automaticamente

- 1 Na Tela inicial, toque em .
  - 2 Localize e toque em **Config.** > **Wi-Fi**.
  - 3 Toque no interruptor liga/desliga para ativar a função **Wi-Fi**. Todas as redes Wi-Fi® disponíveis são exibidas.
  - 4 Toque em uma rede Wi-Fi® para conectar-se a ela. No caso de redes seguras, digite a senha apropriada.  será exibido na barra de status quando você se conectar.
-  Para pesquisar novas redes disponíveis, toque em  e em **Atualizar**. Se não conseguir se conectar a uma rede **Wi-Fi**, consulte as dicas de solução de problemas relevantes para o seu dispositivo em [www.sonymobile.com/support/](http://www.sonymobile.com/support/).

### Para adicionar uma rede Wi-Fi® manualmente



- 1 Na Tela inicial, toque em .
  - 2 Localize e toque em **Config.** > **Wi-Fi**.
  - 3 Toque em  > **Adicionar rede**.
  - 4 Insira as informações de **Nome da rede (SSID)**.
  - 5 Para selecionar o tipo de segurança, toque no campo **Segurança**.
  - 6 Se necessário, digite uma senha.
  - 7 Para editar algumas opções avançadas, como as configurações proxy e IP, marque a caixa de seleção **Opções avançadas** e edite como quiser.
  - 8 Toque em **Salvar**.
-  Entre em contato com o administrador da rede Wi-Fi® para obter a senha e o SSID da rede.

### Configurações de Wi-Fi®

Quando você estiver conectado a uma rede Wi-Fi® ou quando houver redes Wi-Fi® disponíveis em sua vizinhança, será possível exibir o status dessas redes. Você também pode ativar seu dispositivo para notificá-lo sempre que uma rede Wi-Fi® aberta for detectada.

Se você não estiver conectado a uma rede Wi-Fi®, o dispositivo usará a conexão de dados móveis para acessar a Internet (caso você tenha configurado e ativado uma conexão de dados móveis em seu dispositivo). Ao adicionar uma política de suspensão de Wi-Fi®, é possível especificar quando alternar do Wi-Fi® para os dados móveis.

### Para habilitar notificações de rede Wi-Fi®

- 1 Ligue o Wi-Fi® se ele já não estiver ligado.
- 2 Na Tela inicial, toque em .
- 3 Localize e toque em **Config.** > **Wi-Fi**.
- 4 Toque em  > **Avançado**.
- 5 Arraste o controle deslizante ao lado de **Notificação de rede** para a direita.

### Para visualizar informações detalhadas sobre uma rede Wi-Fi® conectada

- 1 Na Tela inicial, toque rapidamente em .
- 2 Localize e toque rapidamente em **Config.** > **Wi-Fi**.
- 3 Toque na rede Wi-Fi® à qual você está conectado atualmente. As informações detalhadas de rede serão exibidas.

### Para adicionar uma política de hibernação Wi-Fi®

- 1 Em Tela inicial, toque em .
- 2 Localize e toque em **Config.** > **Wi-Fi**.
- 3 Toque em  e em **Avançado** > **WiFi ativo no modo de repouso**.
- 4 Selecione uma opção.

### WPS

WPS (Wi-Fi® Protected Setup) é um padrão de computação que ajuda a estabelecer conexões de rede sem fio seguras. Se você tiver pouco conhecimento sobre a segurança sem fio, o WPS facilita a configuração da criptografia WPA (Wi-Fi Protected

Access) para proteger sua rede. Você também pode adicionar novos dispositivos a uma rede existente sem digitar longas senhas.

Use um destes métodos para habilitar o WPS:

- Método de botão: basta apertar um botão em um dispositivo compatível com WPS, por exemplo, um roteador.
- Método de PIN: seu dispositivo cria um PIN (Número de identificação pessoal) aleatório, que você digita no dispositivo compatível com WPS.

#### Para conectar-se a uma rede Wi-Fi® usando um botão WPS

- 1 Na Tela inicial, toque em .
- 2 Localize e toque em **Config. > Wi-Fi**.
- 3 Ative o Wi-Fi®, caso ainda não esteja.
- 4 Toque em  > **Avançado > Botão de pressão WPS** e pressione o botão WPS no dispositivo compatível com WPS.

#### Para conectar-se a uma rede Wi-Fi® usando um PIN WPS



- 1 Na Tela inicial, toque em .
- 2 Localize e toque em **Config. > Wi-Fi**.
- 3 Ative o Wi-Fi®, caso ainda não esteja.
- 4 Toque em  > **Avançado > Entrada de PIN WPS**.
- 5 Em um dispositivo compatível com WPS, insira o PIN exibido no dispositivo.

## Compartilhar a conexão de dados móveis



Você pode compartilhar sua conexão de dados móvel com outros dispositivos de várias maneiras:

- Vinculação por USB: compartilhe a sua conexão de dados móvel com um único computador usando um cabo USB.
- Vinculação por Bluetooth® - compartilhe a sua conexão de dados móveis com até cinco dispositivos por Bluetooth®.
- Ponto de acesso Wi-Fi® portátil: compartilhe a sua conexão de dados móveis simultaneamente com até 8 dispositivos, incluindo dispositivos compatíveis com a tecnologia WPS.



#### Para compartilhar a conexão de dados utilizando um cabo USB

- 1 Desative todas as conexões de cabo USB de seu dispositivo.
  - 2 Utilizando o cabo USB que veio com seu dispositivo, conecte-o a um computador.
  - 3 Na Tela inicial, toque em .
  - 4 Localize e toque em **Config. > Mais > Vínculo e Roteador portátil**.
  - 5 Arraste o botão deslizante ao lado de **Vinculação de USB** para a direita e toque em **OK**, se solicitado.  aparecerá na barra de status quando você estiver conectado.
  - 6 Para interromper o compartilhamento da sua conexão de dados, arraste o controle deslizante ao lado de **Vinculação de USB** para a esquerda ou desconecte o cabo USB.
- !** Não é possível compartilhar a conexão de dados e o cartão SD do dispositivo por meio de um cabo USB ao mesmo tempo.

### Para compartilhar sua conexão de dados móvel com outro dispositivo Bluetooth®

- 1 Certifique-se de que seu dispositivo e o dispositivo Bluetooth® estejam emparelhados e que o tráfego de dados móveis esteja ativado no seu dispositivo
  - 2 **Em seu dispositivo:** Na Tela inicial, toque em .
  - 3 Encontre e toque em **Config. > Mais > Vínculo e Roteador portátil** e arraste o controle deslizante ao lado de **Compartilhamento Bluetooth** para a direita.
  - 4 **Dispositivo Bluetooth®:** Configure o dispositivo para que ele obtenha sua conexão de rede por Bluetooth®. Se o dispositivo for um computador, consulte as instruções relevantes para concluir a configuração. Se o dispositivo executar o sistema operacional Android™, toque no ícone de configurações ao lado do nome do dispositivo com o qual ele está emparelhado em **Config. > Bluetooth > Dispositivos pareados**. Em seguida, marque a caixa de seleção **Acesso à Internet**.
  - 5 **Em seu dispositivo:** aguarde até que  apareça na barra de status. Quando isso ocorrer, a configuração estará concluída.
  - 6 Para parar de compartilhar sua conexão de dados móveis, arraste o controle deslizante ao lado de **Compartilhamento Bluetooth** para a esquerda.
- ! A função **Compartilhamento Bluetooth** é desativada sempre que você desliga o dispositivo ou a função Bluetooth®.
- 💡 Para obter mais informações sobre como emparelhar dispositivos e ativar os dados móveis, consulte *Para emparelhar o dispositivo com outro dispositivo Bluetooth®* na página 112 e *Para adicionar uma rede virtual privada* na página 35.

### Para usar seu dispositivo como um ponto de acesso Wi-Fi® portátil

- 1 Na Tela inicial, toque em .
- 2 Localize e toque em **Config. > Mais > Vínculo e Roteador portátil**.
- 3 Toque em **Config. do Roteador Wi-Fi portátil > Configurar ponto de acesso Wi-Fi**.
- 4 Insira as informações de **Nome da rede (SSID)**.
- 5 Para selecionar o tipo de segurança, toque no campo **Segurança**. Se necessário, digite uma senha.
- 6 Toque em **Salvar**.
- 7 Toque em  e arraste o controle deslizante ao lado de **Roteador Wi-Fi portátil** para a direita.
- 8 Se solicitado, toque em **OK** para confirmar.  aparece na barra de status quando o ponto de acesso Wi-Fi® estiver ativo.
- 9 Para parar de compartilhar sua conexão de dados via Wi-Fi®, arraste o controle deslizante ao lado do **Roteador Wi-Fi portátil** para a esquerda.

### Para permitir que um dispositivo compatível com WPS use sua conexão de dados móvel

- 1 Certifique-se de que o dispositivo esteja funcionando como um ponto de acesso Wi-Fi® portátil.
- 2 Na Tela inicial, toque em .
- 3 Localize e toque em **Config. > Mais > Vínculo e Roteador portátil > Config. do Roteador Wi-Fi portátil**.
- 4 Arraste o controle deslizante ao lado de **Detectável** para a direita.
- 5 Em **Configurar ponto de acesso Wi-Fi**, certifique-se de que o ponto de acesso portátil esteja protegido por senha.
- 6 Toque em **Botão de pressão WPS** e siga as instruções relevantes. Como alternativa, toque em **> Entrada de PIN WPS** e insira o PIN exibido no dispositivo compatível com WPS.



### Para renomear ou proteger seu ponto de acesso portátil

- 1 Na Tela inicial, toque rapidamente em .
- 2 Localize e toque rapidamente em **Configurações > Mais > Vínculo e Roteador portátil**.
- 3 Toque rapidamente em **Config. do Roteador Wi-Fi portátil > Configurar ponto de acesso Wi-Fi**.
- 4 Digite o **Nome da rede (SSID)** da rede.
- 5 Para selecionar o tipo de segurança, toque rapidamente no campo **Segurança**.
- 6 Se necessário, digite uma senha.
- 7 Toque rapidamente em **Salvar**.

## Controlando o uso de dados

Ajustar as configurações de uso de dados pode ajudar a manter um controle mais acirrado do uso de dados, mas não pode garantir que tarifas adicionais sejam de fato evitadas.

### Para ligar ou desligar o tráfego de dados

- 1 Na Tela inicial, toque rapidamente em .
- 2 Localize e toque rapidamente em **Config. > Uso de dados**.
- 3 Selecione o chip que você usa para o tráfego de dados.
- 4 Arraste o controle deslizante ao lado de **Tráfego de dados móveis** para ligar ou desligar o tráfego de dados.

 Quando o tráfego de dados estiver desligado, seu dispositivo ainda poderá estabelecer conexões de Wi-Fi®, NFC e Bluetooth®.

### Para definir um aviso de uso dos dados

- 1 Verifique se o tráfego de dados móveis está ativado.
- 2 Na Tela inicial, toque em .
- 3 Localize e toque em **Config. > Uso de dados**.
- 4 Selecione um chip.
- 5 Para definir o nível do aviso, arraste a linha de aviso para o valor desejado. Você receberá uma notificação de aviso quando o volume de tráfego dos dados atingir o nível definido.

### Para definir um limite de uso para os dados móveis

- 1 Verifique se o tráfego de dados móveis está ativado.
- 2 Na Tela inicial, toque em .
- 3 Localize e toque em **Config. > Uso de dados**.
- 4 Selecione um chip.
- 5 Arraste o controle deslizante ao lado de **Definir limite de dados móveis** para a direita e toque em **OK**.
- 6 Para definir o limite de uso para os dados móveis, arraste a linha de limite de dados para o valor desejado.



 Quando o uso dos dados móveis atingir o limite definido, o tráfego de dados móveis no dispositivo será desligado automaticamente.

### Para controlar o uso de dados de aplicativos individuais

- 1 Na Tela inicial, toque em .
- 2 Localize e toque em **Config. > Uso de dados**.
- 3 Toque no aplicativo que deseja controlar, arraste o controle deslizante ao lado de **Restringir dados de 2º plano de app** para a direita e toque em **OK**.
- 4 Para acessar configurações mais específicas do aplicativo (se disponíveis), toque em **Configurações do aplicativo** e faça as alterações desejadas.

 O desempenho dos aplicativos individuais poderá ser afetado se você alterar as configurações de uso dos dados afins.



### Para verificar seu uso de dados

- 1 Na Tela inicial, toque em .
- 2 Localize e toque em **Config.** > **Uso de dados**.
- 3 Toque em  e em **Mostrar Wi-Fi**.
- 4 Para visualizar informações sobre a quantidade de dados transferidos por Wi-Fi®, toque na guia **Wi-Fi**.
- 5 Para visualizar informações sobre a quantidade de dados transferidos pela conexão de dados móveis, toque na guia **SIM1** ou na guia **SIM2**.

## Selecionando um chip para tráfego de dados

Qualquer um dos dois chips inseridos em seu dispositivo pode tratar o tráfego de dados, mas somente um chip pode ser selecionado para tratar dados em um momento específico. Você pode selecionar o chip a usar para tráfego de dados durante a configuração inicial de seu dispositivo, ou pode selecionar ou alterar posteriormente através do menu Configurações.

### Para alterar o chip usado para o tráfego de dados

- 1 Em Tela inicial, toque em .
  - 2 Localize e toque em **Config.** > **Config. de cartão SIM duplo** > **Cartão SIM para tráfego dados**.
  - 3 Selecione o chip que você deseja usar para o tráfego de dados e toque em **OK** para confirmar.
-  Para velocidades de dados mais altas, selecione o chip compatível com a rede móvel mais rápida, como, por exemplo, 3G.



## Selecionando redes celulares

Seu dispositivo alterna automaticamente entre as redes celulares, dependendo das redes disponíveis onde você se encontra. Você também pode definir manualmente o seu dispositivo para usar um determinado modo de rede celular como, por exemplo, WCDMA ou GSM.

### Para selecionar um modo de rede

- 1 Na Tela inicial, toque em .
- 2 Localize e toque em **Config.** > **Mais** > **Redes móveis**.
- 3 Selecione um chip.
- 4 Toque em **Tipo de rede preferencial** e, depois, selecione um modo de rede.

### Para selecionar outra rede manualmente

- 1 Na Tela inicial, toque em .
  - 2 Localize e toque em **Config.** > **Mais** > **Redes móveis**.
  - 3 Selecione um chip.
  - 4 Toque em **Operadoras de rede**.
  - 5 Toque em **Modo de busca** e selecione **Manual**.
  - 6 Selecione uma rede.
-  Se você selecionar uma rede manualmente, o dispositivo não irá pesquisar outras redes, mesmo que você saia do alcance da rede selecionada.

### Para ativar a seleção automática de rede

- 1 Na Tela inicial, toque em .
- 2 Localize e toque em **Config.** > **Mais** > **Redes móveis**.
- 3 Selecione um chip.
- 4 Toque em **Operadoras de rede**.
- 5 Toque em **Modo de busca** e selecione **Automático**.

## Redes virtuais privadas (VPNs)

Use o dispositivo para se conectar a redes virtuais privadas (VPNs), o que lhe permite acessar recursos dentro de uma rede local protegida a partir de uma rede pública. Por exemplo, as conexões com redes virtuais privadas normalmente são usadas por empresas de grande porte e instituições educacionais para usuários que precisam acessar intranets e outros serviços internos quando estão fora da rede interna, por exemplo, quando estão em viagem.

As conexões com redes virtuais privadas podem ser configuradas de muitas maneiras, dependendo da rede. Algumas redes podem exigir que você transfira e instale um certificado de segurança no dispositivo. Para obter informações detalhadas sobre como configurar uma conexão com sua rede virtual privada, entre em contato o administrador da rede de sua empresa ou organização.

### Para adicionar uma rede virtual privada

- 1 Na Tela inicial, toque em .
- 2 Localize e toque em **Config.** > **Mais** > **VPN**.
- 3 Toque em **+**.
- 4 Selecione o tipo de VPN a ser incluída.
- 5 Insira suas configurações de VPN.
- 6 Toque em **Salvar**.

### Para se conectar a uma rede virtual privada

- 1 Na Tela inicial, toque rapidamente em .
- 2 Localize e toque rapidamente em **Config.** > **Mais** > **VPN**.
- 3 Na lista de redes disponíveis, toque rapidamente na VPN à qual deseja se conectar.
- 4 Insira as informações necessárias.
- 5 Toque rapidamente em **Conectar**.

### Para desconectar-se de uma rede virtual privada

- 1 Arraste a barra de status para baixo.
- 2 Toque rapidamente na notificação da conexão VPN para desligá-la.

# Sincronizando dados em seu dispositivo

## Sincronizando com contas on-line

Sincronize seu dispositivo com os contatos, e-mail, eventos de agenda e outras informações a partir de contas on-line, por exemplo, contas de e-mail, como Gmail™ e Exchange ActiveSync, Facebook™, Flickr™ e Twitter™. Você pode sincronizar os dados automaticamente para todas as contas ativando a função de autossincronização. Ou pode sincronizar cada conta manualmente.



### Para configurar uma conta on-line para a sincronização

- 1 Na Tela inicial, toque em .
- 2 Toque em **Configurações** > **Contas** > **Adicionar conta** e selecione a conta que você deseja adicionar.
- 3 Siga as instruções para criar uma conta ou faça login se você já tiver uma conta.

### Para sincronizar manualmente com uma conta on-line

- 1 Em Tela inicial, toque em  > **Configurações** > **Contas**.
- 2 Em **Contas**, selecione o tipo de conta, então toque no nome da conta com a qual você deseja sincronizar. Aparecerá uma lista de itens que podem ser sincronizados com a conta.
- 3 Toque nos itens que deseja sincronizar.

### Para remover uma conta on-line

- 1 Em Tela inicial, toque em  > **Configurações** > **Contas**.
- 2 Em **Contas**, selecione o tipo de conta, então, toque no nome da conta que você deseja remover.
- 3 Toque em  e em **Remover conta**.
- 4 Toque em **Remover conta** mais uma vez para confirmar.



## Sincronização com o Microsoft® Exchange ActiveSync®

Usando uma conta do Microsoft Exchange ActiveSync, você pode acessar suas mensagens de e-mail corporativas, compromissos da agenda e contatos diretamente em seu dispositivo. Após a configuração, você pode localizar as informações nos aplicativos **Email**, **Agenda** e **Contatos**.



### Para configurar uma conta EAS para sincronização

- 1 Verifique se os detalhes do seu domínio e servidor estão disponíveis (fornecidos pelo administrador da rede corporativa).
  - 2 Na Tela inicial, toque em .
  - 3 Toque em **Configurações** > **Contas** > **Adicionar conta** > **Exchange ActiveSync**.
  - 4 Digite seu endereço de e-mail corporativo e senha.
  - 5 Toque em **Avançar**. O dispositivo começa a recuperar as informações da sua conta. Se ocorrer uma falha, insira manualmente os detalhes do domínio e do servidor de sua conta, então, toque em **Avançar**.
  - 6 Toque em **OK** para permitir que seu servidor corporativo controle seu dispositivo.
  - 7 Selecione quais dados você deseja sincronizar com o dispositivo, como entradas da agenda e contatos.
  - 8 Se desejar, ative o administrador de dispositivo a fim de permitir que seu servidor corporativo controle alguns recursos de segurança em seu dispositivo. Por exemplo, você pode permitir que seu servidor corporativo defina as regras da senha e a criptografia do armazenamento.
  - 9 Quando a configuração terminar, insira um nome para a conta corporativa.
- ! Quando você alterar a senha de login de uma conta EAS em seu computador, terá que fazer login novamente na conta EAS em seu dispositivo.



### Para alterar as configurações de uma conta EAS

- 1 Em Tela inicial, toque em .
- 2 Toque em **Email** e em .
- 3 Toque em **Config.** e selecione uma conta EAS, então, altere as configurações da conta EAS como desejar.

### Para definir o intervalo de sincronização de uma conta EAS

- 1 Na Tela inicial, toque rapidamente em .
- 2 Toque rapidamente em **Email** e em .
- 3 Toque rapidamente em **Config.** e selecione uma conta EAS.
- 4 Toque rapidamente em **Verificar frequência** > **Verificar frequência** e selecione uma opção de intervalo.

### Para remover uma conta EAS

- 1 Em Tela inicial, toque em  > **Configurações** > **Contas**.
- 2 Em **Contas**, toque em **Exchange ActiveSync**, então, selecione a conta EAS que você deseja remover.
- 3 Toque em  e em **Remover conta**.
- 4 Toque em **Remover conta** mais uma vez para confirmar.

## Sincronizar com o Outlook® usando um computador

Você pode usar os aplicativos Agenda e Contatos nos programas de computador PC Companion e Sony Bridge para Mac para sincronizar seu dispositivo com a agenda e os contatos de sua conta do Outlook. Contudo, você não pode sincronizar nenhum dado de seu dispositivo com o computador.

- 💡 Para obter mais informações sobre como instalar o PC Companion em um PC ou aplicativo Sony Bridge para Mac em um computador Apple® Mac®, consulte *Ferramentas do computador* na página 123.

### Para sincronizar com os contatos do Outlook usando um computador

- 1 Verifique se o aplicativo PC Companion está instalado no PC ou o aplicativo Sony Bridge para Mac está instalado em um computador Mac® da Apple®.
- 2 **Computador:** Abra o aplicativo PC Companion ou o aplicativo Sony Bridge para Mac.
- 3 Clique em **Iniciar** para iniciar os aplicativos *Contatos* e *Sincronizar contatos*, e siga as instruções na tela para sincronizar seu dispositivo com os contatos do Outlook.

### Para sincronizar com sua agenda do Outlook usando um computador

- 1 Verifique se o aplicativo PC Companion está instalado no PC ou o aplicativo Sony Bridge para Mac está instalado em um computador Mac® da Apple®.
- 2 **Computador:** Abra o aplicativo PC Companion ou o aplicativo Sony Bridge para Mac.
- 3 Clique em **Iniciar** para iniciar os aplicativos *Agenda* e *Sincronizar agenda*, e siga as instruções na tela para sincronizar seu dispositivo com a agenda do Outlook.

# Configurações básicas

## Acesso às configurações

Exiba e altere as configurações do dispositivo no menu Configurações. O menu Configurações pode ser acessado a partir da tela Aplicativo e do painel Configurações rápidas.

### Para abrir o menu de configurações do dispositivo na tela do Aplicativo

- 1 Em Tela inicial, toque em .
- 2 Toque em **Configurações**.

### Para exibir informações sobre o dispositivo

- 1 Na Tela inicial, toque em .
- 2 Localize e toque em **Config.** > **Sobre o telefone**.

### Para abrir o painel Configurações rápidas

- Usando dois dedos, arraste para baixo a barra de status.

### Para selecionar quais configurações exibir no painel Configurações rápidas

- 1 Usando dois dedos, arraste para baixo a barra de status, então, toque em .
- 2 Na barra na parte superior da tela, toque e segure no ícone de configuração rápida que você deseja adicionar, depois arraste e solte na parte inferior da tela.

### Para reorganizar o painel Configurações rápidas

- 1 Usando dois dedos, arraste para baixo a barra de status, então, toque em .
- 2 Toque e segure em um ícone e, depois, mova-o para a posição desejada.

## Som, toque e volume

Você pode ajustar o volume do toque de chamada para as chamadas recebidas e notificações, e também para a reprodução de músicas e vídeos.

### Para ajustar os níveis do volume



- 1 Na Tela inicial, toque em .
- 2 Localize e toque em **Config.** > **Som e notificação**.
- 3 Arraste os controles deslizantes de volume para as posições desejadas.

- ! Você também pode pressionar as teclas de volume para cima ou para baixo para ajustar o toque e os níveis do volume da reprodução, mesmo quando a tela estiver bloqueada.



### Para fazer com que seu dispositivo vibre ao receber chamadas

- 1 Na Tela inicial, toque em .
- 2 Localize e toque em **Config.** > **Som e notificação**.
- 3 Arraste o controle deslizante ao lado de **Também vibrar para chamadas** para a direita.

### Para definir um toque

- 1 Na Tela inicial, toque em .
- 2 Localize e toque em **Config.** > **Som e notificação** > **Toque do telefone**.
- 3 Selecione um chip.
- 4 Selecione uma opção na lista ou toque em  e escolha um arquivo de música salvo em seu dispositivo.
- 5 Para confirmar, toque em **Concluído**.

### Para selecionar o som de notificação

- 1 Na Tela inicial, toque em .
  - 2 Localize e toque em **Config.** > **Som e notificação** > **Som da notificação**.
  - 3 Selecione uma opção na lista ou toque em  e escolha um arquivo de música salvo em seu dispositivo.
  - 4 Para confirmar, toque em **Concluído**.
- 💡 Alguns aplicativos têm seus próprios sons específicos de notificação, que você pode selecionar nas configurações do aplicativo.

### Para habilitar tons de toque

- 1 Na Tela inicial, toque em .
- 2 Localize e toque em **Config.** > **Som e notificação** > **Outros sons**.
- 3 Arraste os controles deslizantes ao lado de **Tons do teclado** e **Sons de toque** para a direita.

## Gerenciar notificações

Você pode selecionar quais tipos de notificações têm permissão para interromper você e filtrar interrupções com base no remetente. Também é possível definir intervalos de tempo para interrupções de prioridade e o modo silencioso. Os tipos mais comuns de notificações incluem:

- Chamadas
- Mensagens
- Eventos e lembretes
- Alarmes
- Notificações de aplicativos

### Para ajustar as configurações de interrupção

- 1 Na Tela inicial, toque em .
  - 2 Localize e toque em **Config.** > **Som e notificação** > **Interrupções** > **Ao receber chamadas e notificações**.
  - 3 Selecione uma opção e siga as instruções no seu dispositivo.
- ! As configurações de interrupção também podem ser acessadas ao pressionar a tecla de aumentar ou diminuir volume até que a janela de ajuste seja exibida no topo da tela. Consulte *Configurações rápidas para interrupções* na página 22.

## Opções das configurações de interrupções

<b>Sempre interromper</b>	Permita todas as interrupções.
<b>Permitir apenas interrupções prioritárias</b>	Permita somente as notificações definidas como interrupções prioritárias. Seu dispositivo emite um som ou vibra quando interrupções prioritárias de tipos de contatos específicos são recebidas durante intervalos de tempo predefinidos.
<b>Não interromper</b>	Não permita interrupções. Seu dispositivo permanece no modo silencioso quando essa configuração está ativada.

### Para definir as notificações como interrupções prioritárias

- 1 Na Tela inicial, toque em .
- 2 Localize e toque em **Config.** > **Som e notificação** > **Interrupções**.
- 3 Em **Interrupções prioritárias**, arraste o controle deslizante relevante para a direita.

### Para associar interrupções prioritárias a tipos de contato específicos

- 1 Na Tela inicial, toque em .
- 2 Localize e toque em **Config.** > **Som e notificação** > **Interrupções** > **Chamadas/mensagens de**.
- 3 Selecione uma opção.

## Para definir intervalos de tempo para interrupções prioritárias

- 1 Na Tela inicial, toque em .
- 2 Localize e toque em **Config.** > **Som e notificação** > **Interrupções** > **Dias**.
- 3 Marque as caixas de seleção referentes aos dias relevantes e, depois, toque em **Concluído**.
- 4 Para ajustar o horário inicial, toque em **Horário de início** e selecione um valor. Em seguida, toque em **OK**.
- 5 Para ajustar o horário final, toque em **Horário de término** e selecione um valor. Em seguida, toque em **OK**.

## Gerenciar notificações na tela de bloqueio

Você pode configurar seu dispositivo para que somente notificações selecionadas sejam exibidas na tela de bloqueio. Você pode tornar todas as notificações e seus conteúdos acessíveis, ocultar conteúdo confidencial para todas as notificações ou aplicativos específicos, ou optar por não mostrar nenhuma notificação.

## Para selecionar as notificações a serem exibidas na tela de bloqueio

- 1 Na Tela inicial, toque em .
- 2 Localize e toque em **Config.** > **Som e notificação** > **Quando o dispositivo estiver bloqueado**.
- 3 Selecione uma opção.

## Opções de exibição de notificações na tela de bloqueio

### Mostrar todo o conteúdo de notificações

Receba todas as notificações na tela de bloqueio. Quando essa configuração estiver ativada, lembre-se de que todo o conteúdo (incluindo o conteúdo de emails recebidos e bate-papos) ficará visível em sua tela de bloqueio, a não ser que você designe os aplicativos relevantes como **Confidenciais** no menu de configurações **Notificações de aplicativos**.

### Ocultar o conteúdo confidencial de notificações

Você deve ter um PIN, uma senha ou um padrão configurado como bloqueio de tela para que essa configuração seja disponibilizada. **Conteúdo oculto** é exibido na tela de bloqueio quando as notificações confidenciais forem recebidas. Por exemplo, você receberá uma notificação de um email ou bate-papo recebido, mas o conteúdo não ficará visível em sua tela de bloqueio.

### Não mostrar notificações

Você não receberá notificações na tela de bloqueio.

## Definir o nível de notificação de um aplicativo

É possível definir diferentes comportamentos de notificação para aplicativos individuais. Por exemplo, você pode bloquear todas as notificações de email, priorizar as notificações do Facebook™ e tornar o conteúdo de mensagens de texto invisíveis na tela de bloqueio.

## Para definir o nível de notificação de um aplicativo

- 1 Na Tela inicial, toque em .
- 2 Localize e toque em **Config.** > **Som e notificação** > **Notificações de aplicativos**.
- 3 Selecione o aplicativo cujas configurações de notificação você deseja alterar.
- 4 Arraste o controle deslizante relevante para a direita.

## Níveis e opções de notificação para aplicativos específicos

### Bloquear

Nunca mostre notificações para o aplicativo selecionado.

### Prioridade

Uma notificação de nível prioritário é exibida na tela de bloqueio, acima de todas as demais notificações.

### Confidenciais

Essa opção só será disponibilizada se você configurar um PIN, uma senha ou um padrão como bloqueio de tela e selecionar **Mostrar todo o conteúdo de notificações** na configuração **Quando o dispositivo estiver bloqueado**. As notificações do aplicativo aparecem na tela de bloqueio, mas o conteúdo não fica visível.



## Proteção do chip

Você pode bloquear e desbloquear cada chip que utilizar em seu dispositivo com um PIN (Número de identificação pessoal). Quando um chip está bloqueado, a assinatura ligada a ele fica protegida contra o uso inadequado, ou seja, será preciso inserir um PIN sempre que você iniciar o dispositivo.

Se você digitar o PIN incorretamente mais vezes do que o número máximo de tentativas permitido, seu chip será bloqueado. Você precisará digitar sua PUK (Código de desbloqueio pessoal) e, depois, um novo PIN. O PIN e o PUK são fornecidos pela operadora de rede.

### Para configurar um bloqueio do chip

- 1 Na tela inicial, toque em .
- 2 Localize e toque em **Configurações > Segurança > Configurar bloqueio do cartão SIM**.
- 3 Selecione um chip.
- 4 Marque a caixa de seleção **Bloquear cartão SIM**.
- 5 Digite o PIN do chip e toque em **OK**. O bloqueio do chip agora está ativo e você será solicitado a digitar este bloqueio sempre que reiniciar o dispositivo.



### Para remover um bloqueio do chip

- 1 Na tela inicial, toque em .
- 2 Localize e toque em **Configurações > Segurança > Configurar bloqueio do cartão SIM**.
- 3 Selecione um chip.
- 4 Desmarque a caixa de seleção **Bloquear cartão SIM**.
- 5 Digite o PIN do chip e toque em **OK**.

### Para alterar o PIN do chip

- 1 Em Tela inicial, toque em .
- 2 Localize e toque em **Configurações > Segurança > Configurar bloqueio do cartão SIM**.
- 3 Selecione um chip.
- 4 Toque em **Alterar PIN do SIM**.
- 5 Insira o PIN antigo do chip e toque em **OK**.
- 6 Insira o PIN novo do chip e toque em **OK**.
- 7 Insira novamente o PIN novo do chip e toque em **OK**.

### Para desbloquear um chip usando o código PUK

- 1 Digite o código PUK e toque em .
  - 2 Insira um novo código PIN e toque em .
  - 3 Digite novamente o novo código PIN e toque em .
- !** Se você inserir o código PUK incorretamente repetidas vezes, será preciso entrar em contato com seu operador de rede para obter um novo chip.

## Usar vários chips

Seu dispositivo funciona com um ou dois chips inseridos. Você obtém as comunicações recebidas em ambos os chips e você pode selecionar a partir de qual número deseja efetuar a comunicação. Antes de poder usar ambos os chips, você precisa habilitá-los e selecionar o chip que lidará com o tráfego de dados.

Você pode encaminhar chamadas recebidas no chip 1 para o chip 2 quando não for possível acessar o chip 1, e vice-versa. Esta função é chamada de alcance de chip duplo. Você precisa ativá-la manualmente. Consulte *Encaminhando chamadas* na página 55.

### Para habilitar ou desabilitar o uso de chips duplos

- 1 Em Tela inicial, toque em .
- 2 Localize e toque em **Config. > Config. de cartão SIM duplo.**
- 3 Arraste os controles deslizantes ao lado de **SIM1** e **SIM2** para a direita ou a esquerda.

### Para renomear um chip

- 1 Na Tela inicial, toque rapidamente no ícone .
- 2 Localize e toque rapidamente em **Config. > Config. de cartão SIM duplo.**
- 3 Selecione um chip e digite um nome para ele.
- 4 Toque rapidamente em **OK.**

### Para selecionar o chip que lida com o tráfego de dados

- 1 Na Tela inicial, toque em .
- 2 Localize e toque em **Config. > Config. de cartão SIM duplo > Cartão SIM para tráfego dados.**
- 3 Selecione o chip que você deseja usar para o tráfego de dados e toque em **OK.**

-  Para velocidades de dados mais altas, selecione o chip compatível com a rede móvel mais rápida, como, por exemplo, 3G.

## Configurações da tela

### Para ajustar o brilho da tela

- 1 Na tela inicial, toque em .
- 2 Localize e toque em **Configurações > Tela > Nível de brilho.**
- 3 Arraste o cursor para ajustar o brilho.



-  Reduzir o nível do brilho aumenta o desempenho da bateria.

### Para definir a tela para vibrar com o toque

- 1 Na tela inicial, toque em .
- 2 Localize e toque em **Config. > Som e notificação > Outros sons.**
- 3 Arraste o controle deslizante ao lado de **Vibrar ao tocar** para a direita. Agora, a tela vibra quando você toca nas teclas de seleção e em determinados aplicativos.

### Para ajustar o tempo ocioso antes que a tela desligue

- 1 Na Tela inicial, toque rapidamente em .
- 2 Localize e toque rapidamente em **Config. > Tela > Modo de repouso.**
- 3 Selecione uma opção.

-  Para desligar a tela rapidamente, pressione brevemente a tecla Power .

## Fixar tela



Use a opção fixar tela para configurar seu dispositivo para exibir somente a tela de um aplicativo específico. Por exemplo, se estiver jogando um jogo e tocar na tecla de navegação Início por acidente, o recurso de fixar telas impede que a tela do aplicativo de jogo ativo seja minimizada. Também é possível usar esse recurso ao emprestar seu dispositivo a outra pessoa para dificultar o acesso a mais de uma tela ou aplicativo. Por exemplo, você pode emprestar seu celular para quem alguém faça uma ligação e fixar a tela no aplicativo de telefone para que a pessoa não possa acessar com facilidade outros aplicativos, como o aplicativo de mensagens ou de email.

-  Esse não é um recurso de segurança e não impede totalmente que outros usuários desafixem uma tela e acessem seu dispositivo. Para proteger seus dados, você deve configurar seu dispositivo para solicitar um PIN, uma senha ou um padrão de desbloqueio de tela para poder desafixar a tela.



### Para ativar o recurso de fixar tela

- 1 Na Tela inicial, toque em .
- 2 Localize e toque em **Configurações** > **Segurança** > **Fixação de tela**.
- 3 Arraste o controle deslizante para a direita.

### Para fixar uma tela

- 1 Certifique-se de que a fixação de tela esteja ativada no seu dispositivo.
- 2 Abra um aplicativo e acesse a tela que deseja fixar.
- 3 Toque em .
- 4 Para exibir , deslize o dedo para cima.
- 5 Toque em .
- 6 Caso você tenha configurado um PIN, uma senha ou um padrão como bloqueio de tela, marque a caixa de seleção relevante para que essa opção de bloqueio seja necessária para desbloquear o dispositivo antes que a tela possa ser liberada.
- 7 Toque em **INICIAR**.

### Para liberar uma tela

- 1 Na tela fixada, toque e segure em  e  ao mesmo tempo.
  - 2 Solte os dois botões.
-  Se você tiver marcado uma opção de segurança quando fixou a tela, será preciso inserir seu padrão, PIN ou senha para desbloquear o dispositivo antes que a tela possa ser liberada.

## Daydream

Daydream é uma proteção de tela interativa que exibe automaticamente cores, fotos ou uma apresentação de slides enquanto seu dispositivo está na plataforma ou carregando, e a tela está ociosa.



### Para ativar a proteção de tela Daydream

- 1 Na tela inicial, toque em .
- 2 Localize e toque em **Configurações** > **Tela** > **Daydream**.
- 3 Arraste o controle deslizante para a direita.

### Para selecionar o conteúdo da proteção de tela Daydream

- 1 Na tela inicial, toque em .
- 2 Localize e toque em **Configurações** > **Tela** > **Daydream**.
- 3 Arraste o controle deslizante para a direita.
- 4 Selecione o que você deseja exibir quando a proteção de tela está ativa.

### Para definir quando a proteção de tela Daydream inicia

- 1 Na tela inicial, toque em .
- 2 Localize e toque em **Configurações** > **Tela** > **Daydream**.
- 3 Arraste o controle deslizante para a direita.
- 4 Para ativar a proteção de tela Daydream imediatamente, toque em  e em **Começar agora**.
- 5 Para definir as opções de ativação automática, toque em  em **Quando iniciar o Daydream** e, depois, selecione uma opção.

## Bloqueio de tela

Há várias maneiras de bloquear a tela. O nível de segurança de cada tipo de bloqueio é mostrado abaixo, do mais fraco para o mais forte:

- Deslizar – sem proteção, mas com acesso rápido à tela Início
- Padrão – desenhe uma sequência simples com o dedo para desbloquear o dispositivo
- PIN – insira um PIN numérico com um mínimo de quatro dígitos para desbloquear o seu dispositivo

- Senha – insira uma senha alfanumérica para desbloquear o dispositivo
- ! É muito importante lembrar o seu padrão de desbloqueio de tela, PIN ou senha. Se você esquecer essa informação, talvez não seja possível restaurar dados importantes, como contatos e mensagens.

#### Para alterar o tipo de bloqueio de tela

- 1 Na tela Início, toque no .
- 2 Localize e toque em **Configurações > Segurança > Bloqueio de tela**.
- 3 Siga as instruções no seu dispositivo e selecione outro tipo de bloqueio de tela.

#### Para criar uma sequência de bloqueio de tela

- 1 Na tela Início, toque no .
  - 2 Localize e toque rapidamente em **Configurações > Segurança > Bloqueio de tela > Padrão**.
  - 3 Siga as instruções no seu dispositivo.
- ! Se sua sequência de bloqueio for rejeitada cinco vezes seguidas ao tentar desbloquear o dispositivo, aguarde 30 segundos e tente novamente.

#### Para alterar a sequência de bloqueio da tela

- 1 Em Tela inicial, toque no .
- 2 Localize e toque em **Configurações > Segurança > Bloqueio de tela**.
- 3 Desenhe seu padrão de desbloqueio da tela.
- 4 Toque em **Padrão** e siga as instruções no seu dispositivo.

#### Para criar um PIN de bloqueio de tela

- 1 Na Tela inicial, toque em .
- 2 Localize e toque em **Configurações > Segurança > Bloqueio de tela > PIN**.
- 3 Digite um PIN numérico e toque em **Continuar**.
- 4 Digite novamente e confirme seu PIN. Em seguida, toque em **OK**.
- 5 Selecione uma opção para mostrar notificações quando o dispositivo estiver bloqueado e toque em **Concluído**.



#### Para criar uma senha de bloqueio da tela

- 1 Na Tela inicial, toque rapidamente em  > **Configurações > Segurança > Bloqueio de tela > Senha**.
- 2 Digite uma senha e toque em **Continuar**.
- 3 Digite novamente e confirme sua senha. Em seguida, toque em **OK**.
- 4 Selecione uma opção para mostrar notificações quando o dispositivo estiver bloqueado e toque em **Concluído**.

## Configurações do idioma

Você pode selecionar um idioma padrão para seu dispositivo e alterá-lo novamente depois. Você também pode alterar o idioma de escrita para a digitação do texto. Consulte a seção *Personalizar o teclado na tela* na página 49.

#### Para alterar o idioma

- 1 Na Tela inicial, toque rapidamente em .
  - 2 Localize e toque rapidamente em **Config. > Idioma e entrada > Idioma**.
  - 3 Selecione uma opção.
  - 4 Toque rapidamente em **OK**.
- ! Se você selecionar o idioma errado e não conseguir ler os textos do menu, localize e toque rapidamente em . Em seguida, selecione o texto ao lado de  e selecione o primeiro item no menu que se abre. Você poderá, então, selecionar o idioma desejado.

## Data e hora

É possível alterar a data e a hora no dispositivo.

### Para definir a data manualmente

- 1 Em Tela inicial, toque em .
- 2 Localize e toque em **Config.** > **Data e hora.**
- 3 Desmarque a caixa de seleção **Data e hora automáticas**, se estiver marcada.
- 4 Toque em **Definir data.**
- 5 Role para cima e para baixo para selecionar a data desejada.
- 6 Toque em **OK.**

### Para definir a hora manualmente

- 1 Na Tela inicial, toque em .
- 2 Localize e toque em **Config.** > **Data e hora.**
- 3 Desmarque a caixa de seleção **Data e hora automáticas**, se estiver marcada.
- 4 Toque em **Definir hora.**
- 5 Selecione os valores relevantes para a hora e o minuto.
- 6 Toque em **OK.**

### Para definir o fuso horário

- 1 Na Tela inicial, toque rapidamente em .
- 2 Localize e toque rapidamente em **Config.** > **Data e hora.**
- 3 Desmarque a caixa de seleção **Fuso horário automático**, se estiver marcada.
- 4 Toque rapidamente em **Selecionar fuso horário.**
- 5 Selecione uma opção.

## Aprimorando a saída de som

Você pode aprimorar o som de seu dispositivo ativando manualmente as configurações individuais de som, como o Equalizador e o Som ambiente. Também pode habilitar o Normalizador dinâmico para minimizar as diferenças de volume entre músicas ou vídeos.

### Para aprimorar manualmente a saída de som

- 1 Na tela inicial, toque em .
- 2 Localize e toque em **Configurações** > **Som e notificação** > **Configurações de áudio.**
- 3 Arraste o controle deslizante ao lado de **ClearAudio+** para a direita.

### Para ajustar manualmente as configurações de som

- 1 Na tela inicial, toque em .
- 2 Localize e toque em **Configurações** > **Som e notificação** > **Configurações de áudio.**
- 3 Arraste o cursor ao lado de **ClearAudio+** para a esquerda.
- 4 Toque em **Efeitos de som** > **Equalizador.**
- 5 Ajuste as configurações de som arrastando os botões da faixa de sintonia para cima ou para baixo.

 O ajuste manual das configurações de saída de som não afeta os aplicativos de comunicação por voz. Por exemplo, não há nenhuma alteração na qualidade de som da chamada de voz.

### Para minimizar diferenças de volume usando o normalizador Dinâmico

- 1 Na tela inicial, toque em .
- 2 Localize e toque em **Configurações** > **Som e notificação** > **Configurações de áudio.**
- 3 Arraste o controle deslizante ao lado de **Normalizador dinâmico** para a direita.

# Digitando texto

## Teclado virtual

Você pode digitar o texto com o teclado QWERTY virtual tocando em cada letra individualmente ou usando o recurso de Escrita com gestos e deslizar seu dedo de letra em letra para compor as palavras. Se você preferir usar uma versão menor do teclado na tela e digitar o texto usando somente uma das mãos, poderá ativar o teclado para só uma das mãos.

Você pode selecionar até três idiomas para digitar o texto. O recurso de detecção inteligente de idiomas detecta o idioma que você está usando e sugere as palavras desse idioma enquanto você digita. Alguns aplicativos abrem o teclado na tela automaticamente, por exemplo, os aplicativos de e-mail e de envio de mensagens de texto.



- 1 Apagar um caractere antes do cursor.
- 2 Inserir uma mudança de linha ou confirmar a entrada de texto.
- 3 Digitar um espaço.
- 4 Personalizar o teclado. Esta tecla desaparece depois que o teclado é personalizado.
- 5 Exibir números e símbolos. Para ver ainda mais símbolos, toque em +=\$.
- 6 Alternar entre letras minúsculas ⇅, letras maiúsculas ⇅ e caps ⇅. Para alguns idiomas, essa tecla é usada para acessar os caracteres adicionais do idioma.

### Para exibir o teclado na tela para digitar texto

- Toque em um campo de texto

### Para usar o teclado na tela na orientação paisagem

- Quando o teclado na tela for exibido, vire o dispositivo de lado.
- ! Você poderá ajustar as configurações em alguns aplicativos para permitir a orientação paisagem.

### Para digitar o texto caractere por caractere

- 1 Para digitar um caractere visível no teclado, toque no caractere.
- 2 Para digitar uma variante do caractere, toque e segure um caractere normal do teclado para obter uma lista das opções disponíveis e selecione na lista. Por exemplo, para digitar "é", toque e segure o "e" até que outras opções apareçam, em seguida, enquanto mantém o dedo pressionando o teclado, arraste e selecione "é".

### Para digitar um ponto

- Após terminar de digitar uma palavra, toque rapidamente duas vezes na barra de espaço.



### Para digitar texto usando a função de Escrita com gestos

- 1 Quando o teclado virtual for exibido, deslize o dedo de uma letra para outra para traçar a palavra que deseja escrever.
- 2 Ao terminar de digitar uma palavra, levante o dedo. Uma sugestão de palavra aparece com base nas letras traçadas.
- 3 Se a palavra desejada não aparecer, toque rapidamente em  para ver outras opções e selecione de acordo. Se a opção desejada não aparecer, apague toda a palavra e trace-a novamente, ou digite a palavra tocando rapidamente em cada letra individualmente.

### Para alterar as configurações de Escrita com gestos

- 1 Quando o teclado na tela estiver aberto, toque em **12!?**.
- 2 Toque rapidamente em  e em **Configurações de teclado**.
- 3 Para ativar ou desativar a função de Escrita com gestos, marque ou desmarque a caixa de seleção **Escrita com gestos**.

### Para usar o teclado de uma das mãos

- 1 Abra o teclado na tela no modo retrato e toque em **12!?**.
- 2 Toque em , então, em **Teclado para uma mão**.
- 3 Para mover o teclado de uma das mãos para a esquerda ou a direita da tela, toque em  ou  de acordo.

- 💡 Para voltar para usar o teclado na tela cheia, toque em .

## Teclado telefônico

O teclado telefônico é semelhante ao teclado padrão de 12 teclas do telefone. Ele fornece opções de entrada de texto previsíveis e de vários toques. É possível ativar o método de entrada de texto do teclado telefônico por meio das configurações do teclado. O teclado telefônico somente está disponível na orientação retrato.





- 1 Escolher uma opção de entrada de texto. Você pode tocar em cada caractere uma vez e usar sugestões de palavras ou continuar tocando na tecla até que o caractere desejado seja selecionado.
- 2 Apagar um caractere antes do cursor.
- 3 Digitar uma mudança de linha ou confirmar a entrada de texto.
- 4 Digitar um espaço.
- 5 Exibir os símbolos e os smileys.
- 6 Exibir os números.
- 7 Alterar a opção de maiúscula/minúscula do caractere e ativar o Caps Lock.

### Para abrir o teclado telefônico pela primeira vez

- 1 Toque em um campo de entrada de texto e toque em **12!?**.
- 2 Toque rapidamente em  e em **Configurações de teclado**.
- 3 Toque rapidamente em **Teclado no modo retrato** e, depois, selecione a opção **Teclado telefônico**.

### Para digitar texto usando o Teclado telefônico

- Quando  aparecer no Teclado telefônico, toque rapidamente em cada tecla de caractere apenas uma vez, mesmo que a letra desejada não seja a primeira da tecla. Toque rapidamente na palavra que aparece ou em  para exibir mais sugestões de palavras e selecionar uma palavra na lista.
- Quando  aparecer no Teclado telefônico, toque rapidamente na tecla na tela correspondente ao caractere que deseja digitar. Continue pressionando esse botão até que o caractere desejado seja selecionado. Em seguida, faça o mesmo para o próximo caractere que deseja digitar e assim por diante.

### Para inserir números usando o Phonepad

- Quando o teclado telefônico for exibido, toque em **123**. Será exibido um teclado telefônico com números.



### Para inserir símbolos e smileys usando o teclado telefônico

- 1 Quando o teclado telefônico for exibido, toque em . Uma grade com símbolos e smileys aparecerá.
- 2 Pagine para cima ou para baixo para visualizar mais opções. Toque em um símbolo ou smiley para selecioná-lo.



## Fornecendo texto com a entrada de voz

Quando você fornece texto, pode usar a função de entrada de voz, ao invés de digitar as palavras. Simplesmente fale as palavras que deseja fornecer. A entrada de voz é uma tecnologia experimental da Google™ e está disponível em vários idiomas e regiões.

### Para ativar a entrada de voz

- 1 Ao digitar texto usando o teclado virtual, toque rapidamente em **1217**.
- 2 Toque rapidamente em  e em **Configurações de teclado**.
- 3 Marque a caixa de seleção **Tecla de digitação do Google voice**.
- 4 Toque rapidamente em  para salvar suas configurações. Um ícone de microfone  aparece no teclado virtual.

### Para fornecer texto com a entrada de voz

- 1 Abra o teclado virtual.
- 2 Toque em . Quando  aparecer, fale para inserir o texto.
- 3 Ao terminar, toque em  novamente. O texto sugerido será exibido.
- 4 Edite o texto manualmente, se necessário.

- Para exibir o teclado e inserir o texto manualmente, toque em .

## Editando texto

Você pode selecionar, recortar, copiar e colar o texto à medida que escreve. Pode acessar as ferramentas de edição tocando rapidamente duas vezes no texto digitado. As ferramentas de edição ficam, então, disponíveis através de uma barra de aplicativos.

### Barra de aplicativos



- 1 Fechar a barra de aplicativos
- 2 Selecionar todo o texto
- 3 Cortar o texto
- 4 Copiar o texto



- !  aparece somente quando você salvou o texto na área de transferência.

### Para selecionar texto

- 1 Digite algum texto e, em seguida, toque rapidamente duas vezes no texto. A palavra tocada é realçada por guias em ambos os lados.
- 2 Arraste as guias para a direita ou para a esquerda para selecionar mais partes do texto.

### Para editar texto

- 1 Digite algum texto e, em seguida, toque rapidamente duas vezes no texto digitado para fazer com que a barra do aplicativo apareça.
- 2 Selecione o texto que deseja editar e, então, use as ferramentas na barra de aplicativo para fazer as alterações desejadas.

### Para usar a lente de aumento

- Ao digitar texto, toque rapidamente e segure o campo de texto para exibir o texto ampliado e coloque o cursor onde desejar no campo de texto.

## Personalizar o teclado na tela

Ao inserir texto usando o teclado na tela, você pode acessar as configurações do teclado e outras configurações de entrada de texto que ajudam você, por exemplo, a definir as opções de idiomas de escrita, sugestão e correção de texto. Você pode receber sugestões de palavras para um idioma por vez desativando o recurso de detecção inteligente de idioma.

O teclado pode usar texto que você escreveu em mensagens ou outros aplicativos para aprender seu estilo de escrita. Há também um guia Personalização para orientar você nas configurações mais básicas para começar rapidamente. Você pode usar outros teclados e alternar entre teclados. Por exemplo, é possível selecionar o teclado chinês do Xperia™ ou o teclado japonês do Xperia™.

### Para acessar as configurações do teclado virtual

- 1 Ao digitar texto usando o teclado virtual, toque rapidamente em **12!?**.
- 2 Toque rapidamente em  e, em seguida, em **Configurações de teclado** e altere as configurações como desejar.
- 3 Para adicionar um idioma de escrita para entrada de texto, toque rapidamente em **Idiomas de escrita** e marque as caixas de seleção relevantes.
- 4 Toque rapidamente em **OK** para confirmar.

### Para alterar as configurações de sugestão de palavras

- 1 Ao digitar o texto usando o teclado virtual, toque em **12!?**.
- 2 Toque em  e em **Configurações de teclado > Sugestões de palavras**.
- 3 Selecione uma opção.

### Para selecionar um teclado

- 1 Ao digitar texto usando o teclado na tela, toque em  no canto inferior direito da tela.
- 2 Selecione uma opção.

- Para habilitar mais opções de teclado, toque em **Escolher teclados** e arraste os controles deslizantes relevantes para a direita.

### Para alterar o idioma da escrita usando o teclado virtual

- Ao digitar texto usando o teclado na tela, toque no ícone do idioma de escrita para alternar entre os idiomas de escrita selecionados. Por exemplo, toque em **EN** até que o idioma de escrita desejado seja exibido.
- ! Esse recurso só será disponibilizado se você adicionar mais de um idioma de entrada.



### Para usar seu estilo de escrita

- 1 Ao digitar texto usando o teclado na tela, toque em **12!?**.
- 2 Toque em , toque em **Configurações de teclado** > **Use o meu estilo de escrita** e selecione uma fonte.

### Para alterar as configurações de detecção inteligente de idioma

- ! A detecção inteligente de idiomas pode não estar disponível para todos os idiomas de escrita.
- 1 Quando o teclado na tela estiver aberto, toque em **12!?**.
  - 2 Toque em  e em **Configurações de teclado**.
  - 3 Para ativar ou desativar a função de detecção inteligente de idioma, marque ou desmarque a caixa de seleção **Rec. de idioma inteligente**.

### Para selecionar uma variante de layout do teclado

- ! As variantes de layout destinam-se ao teclado virtual e podem não estar disponíveis em todos os idiomas de escrita. É possível selecionar diferentes layouts de teclado para cada idioma de escrita.
- 1 Ao digitar o texto usando o teclado virtual, toque em **12!?**.
  - 2 Toque em  e em **Configurações de teclado**.
  - 3 Toque em **Idiomas de escrita** e em  ao lado de um idioma de escrita.
  - 4 Selecione uma variante de layout do teclado.
  - 5 Toque em **OK** para confirmar.

# Chamando

## Fazendo chamadas

É possível fazer uma chamada discando manualmente um número de telefone, tocando em um número salvo em sua lista de contatos ou tocando no número de telefone na exibição do registro de chamadas. Você também pode usar o recurso de discagem inteligente para localizar rapidamente números em sua lista de contatos e registros de chamadas. Você pode usar o aplicativo de mensagens instantâneas e bate-papo por vídeo Hangouts™ para fazer uma chamada de vídeo. Consulte *Mensagens instantâneas e bate-papo por vídeo* na página 69.

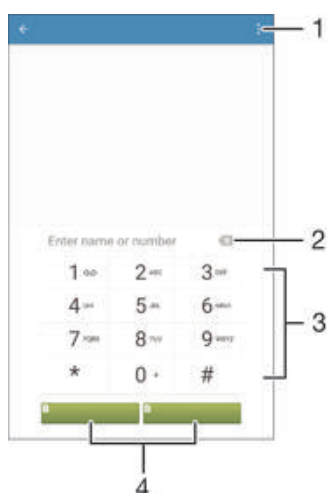

- |   |                     |
|---|---------------------|
| 1 | Exibir mais opções  |
| 2 | Excluir um número   |
| 3 | Teclado de discagem |
| 4 | Botão de chamada    |



### Para discar um número de telefone

- 1 Na Tela inicial, toque em ☰.
  - 2 Localize e toque em **Telefone**. O registro de chamadas é exibido.
  - 3 Toque em ☰ para exibir o teclado de discagem.
  - 4 Digite o número de telefone.
  - 5 Selecione um chip.
- 💡 Para excluir um número digitado por engano, toque em ✕.

### Para fazer uma chamada usando a discagem inteligente

- 1 Na Tela inicial, toque em ☰.
- 2 Localize e toque em **Telefone**. O registro de chamadas é exibido.
- 3 Toque em ☰ para exibir o teclado de discagem.
- 4 Use o teclado de discagem para digitar letras ou números correspondentes ao contato que você deseja chamar. À medida que você digita cada letra ou número, uma lista de correspondências possíveis aparece.
- 5 Toque no contato que deseja chamar.
- 6 Selecione um chip.

### Para fazer uma chamada internacional

- 1 Na Tela inicial, toque em .
- 2 Localize e toque em **Telefone**. O registro de chamadas é exibido.
- 3 Toque em  para exibir o teclado de discagem.
- 4 Toque e segure o 0 até o sinal "+" aparecer.
- 5 Digite o código do país, o código de área (sem os zeros iniciais) e o número do telefone.
- 6 Selecione um chip.

### Para adicionar um número de discagem direta à tela Início

- 1 Toque e segure em uma área vazia em Tela inicial até o dispositivo vibrar e o menu de personalização ser exibido.
- 2 No menu de personalização, toque em **Aplicativos > Atalhos**.
- 3 Percorra a lista de aplicativos e selecione **Discagem direta**.
- 4 Selecione o contato e o número que você deseja usar como o número de discagem direta.

### Mostrando ou ocultando o número do seu telefone

Você pode escolher mostrar ou ocultar seu número de telefone nos dispositivos dos destinatários da chamada quando você ligar para eles.

### Para mostrar ou ocultar seu número de telefone

- 1 Em Tela inicial, toque em .
- 2 Localize e toque em **Configurações > Chamadas**.
- 3 Selecione um chip.
- 4 Toque em **Configurações adicionais > ID da chamada**.

### Recebendo chamadas

Se você receber uma chamada quando o dispositivo estiver no modo de repouso ou a tela estiver bloqueada, o aplicativo de telefone abrirá no formato tela cheia. Se você receber uma chamada quando a tela estiver ativa, ela será exibida como uma notificação flutuante, ou seja, uma janela minimizada que flutua em cima da tela que estiver aberta. Quando essa notificação for recebida, você pode optar por atender a chamada e abrir a tela do aplicativo de telefone ou rejeitar a chamada e permanecer na tela atual.

### Para atender uma chamada recebida com a tela inativa

- Arraste  para a direita.

### Para atender a uma chamada recebida quando a tela está ativa

- Na notificação flutuante exibida na parte superior da tela, toque em **RESPONDER**.
- 💡 Em vez de atender a chamada, também é possível acessar a tela principal de aplicativos do celular tocando na parte superior da janela de notificação flutuante. Com isso, você tem mais opções para gerenciar a chamada. Por exemplo, você pode decidir rejeitar a chamada com uma mensagem ou encaminhá-la para a secretária eletrônica.

### Para rejeitar uma chamada recebida com a tela inativa

- Arraste  para a esquerda.

### Para rejeitar uma chamada recebida quando a tela está ativa

- Na notificação flutuante exibida na parte superior da tela, toque em **Recusar**.
- 💡 Em vez de rejeitar a chamada, também é possível acessar a tela principal de aplicativos do celular tocando na parte superior da janela de notificação flutuante. Com isso, você tem mais opções para gerenciar a chamada. Por exemplo, você pode decidir rejeitar a chamada com uma mensagem ou encaminhá-la para a secretária eletrônica.

### Para silenciar o toque de uma chamada recebida

- Quando você receber a chamada, pressione a tecla do volume.

### Usando a secretária eletrônica

Você pode usar o aplicativo da secretária eletrônica em seu dispositivo para atender chamadas quando estiver ocupado ou perder uma chamada. Pode ativar a função da secretária eletrônica e determinar quantos segundos esperar antes das chamadas serem atendidas automaticamente. Também pode rotear as chamadas manualmente para a secretária eletrônica quando estiver ocupado demais para atendê-las. E pode acessar as mensagens deixadas na secretária eletrônica diretamente a partir do dispositivo.

- ! Antes de usar a secretária eletrônica, você deve gravar uma mensagem de saudação.

### Para gravar uma mensagem de saudação na secretária eletrônica

- 1 Na Tela inicial, toque em .
- 2 Localize e toque em **Config.** > **Chamadas**.
- 3 Selecione um chip.
- 4 Toque em **Secretária Eletrônica Xperia™** > **Saudações**.
- 5 Toque em **Gravar nova saudação** e siga as instruções na tela.

### Para ativar a resposta automática

- 1 Na Tela inicial, toque em .
  - 2 Localize e toque em **Config.** > **Chamadas**.
  - 3 Selecione um chip e toque em **Secretária Eletrônica Xperia™**.
  - 4 Arraste o controle deslizante ao lado de **Secretária eletrônica** para a direita.
- 💡 Se você não definir um atraso para a resposta automática das chamadas, será usado o valor padrão.



### Para definir um atraso para a resposta automática

- 1 Na Tela inicial, toque em .
- 2 Localize e toque em **Config.** > **Chamadas**.
- 3 Selecione um chip e toque em **Secretária Eletrônica Xperia™**.
- 4 Toque em **Atender depois de**.
- 5 Ajuste o tempo rolando para cima e para baixo.
- 6 Toque em **Concluído**.

### Para encaminhar uma chamada recebida para a secretária eletrônica

- Ao receber uma chamada, arraste **Opções de resposta** para cima e selecione **Rejeitar com a Secretária eletrônica**.
- 💡 Ao receber uma chamada, também é possível aguardar até que o atraso predefinido termine para que a secretária eletrônica atenda à chamada automaticamente.

### Para ouvir mensagens na secretária eletrônica

- 1 Na Tela inicial, toque em .
  - 2 Localize e toque em **Config.** > **Chamadas**.
  - 3 Selecione um chip.
  - 4 Toque em **Secretária Eletrônica Xperia™** > **Mensagens**.
  - 5 Selecione a mensagem de voz que você deseja ouvir.
- 💡 Você também pode ouvir as mensagens da secretária eletrônica diretamente a partir do registro de chamadas tocando em .

### Rejeitando uma chamada com uma mensagem de texto

Você pode rejeitar uma chamada com uma mensagem de texto. Quando você rejeita uma chamada com essa mensagem, a mensagem é enviada automaticamente para o chamador e salva na conversa Mensagens com o contato.

Você pode selecionar entre várias mensagens predefinidas disponíveis em seu dispositivo ou criar uma nova mensagem. Também pode criar suas próprias mensagens personalizadas editando as predefinidas.

#### Para rejeitar uma chamada com uma mensagem de texto

- 1 Quando uma chamada recebida chegar, arraste **Opções de resposta** para cima e toque em **Rejeitar com mensagem**.
- 2 Selecione uma mensagem predefinida ou toque em ✎ e escreva uma nova mensagem

#### Para rejeitar uma segunda chamada com uma mensagem de texto

- 1 Quando você ouvir bipes repetidos durante uma chamada, arraste **Rejeitar com mensagem** para cima.
- 2 Selecione uma mensagem predefinida ou toque em ✎ e escreva uma nova mensagem

#### Para editar a mensagem de texto usada para rejeitar uma chamada

- 1 Em Tela inicial, toque em ⋮.
- 2 Localize e toque em **Config.** > **Chamadas** > **Geral** > **Rejeitar chamada com mensagem**.
- 3 Toque na mensagem que deseja editar e, em seguida, faça as alterações necessárias.
- 4 Toque em **OK**.

## Chamadas em andamento

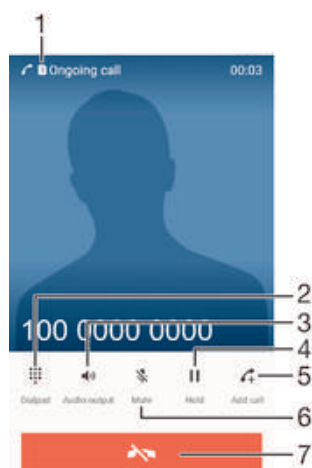

- 1 Indicador de chip – exibe o chip em uso na chamada em andamento
- 2 Inserir números durante uma chamada
- 3 Ligar o alto-falante durante uma chamada
- 4 Colocar a chamada atual em espera ou recuperar uma chamada em espera
- 5 Fazer uma segunda chamada
- 6 Silenciar o microfone durante uma chamada
- 7 Encerrar uma chamada

#### Para alterar o volume do alto-falante durante uma chamada

- Pressione a tecla de volume para cima ou para baixo.

#### Para ativar a tela durante uma chamada

- Pressione **⏻** rapidamente.

## Usando o registro de chamadas

No registro de chamadas, você pode exibir chamadas perdidas , recebidas  e discadas .

### Para exibir suas chamadas perdidas

- 1 Quando você tiver perdido uma chamada, o símbolo  aparecerá na barra de status. Arraste a barra de status para baixo.
- 2 Toque em **Chamada perdida**.



### Para chamar um número a partir do registro de chamadas

- 1 Na Tela inicial, toque em .
- 2 Localize e toque em **Telefone**. O registro de chamadas é exibido.
- 3 Para ligar para um número diretamente do registro de chamadas, toque no número e selecione um chip. Para editar um número antes de ligar, toque e segure o número desejado e, em seguida, toque em **Editar número antes de chamar**.

### Para adicionar um número do registro de chamadas aos seus contatos

- 1 Na Tela inicial, toque em .
- 2 Localize e toque em **Telefone**. O registro de chamadas é exibido.
- 3 Toque e segure o número exibido no registro de chamadas e toque em **Adicionar aos Contatos**.
- 4 Selecione um contato existente ao qual deseja adicionar o número ou toque em **Criar novo contato**.
- 5 Edite os detalhes do contato e toque em **Concluído**.

### Para exibir as opções do registro de chamadas

- 1 Na Tela inicial, toque no .
  - 2 Localize e toque em **Telefone**. O registro de chamadas é exibido.
  - 3 Toque em .
-  Também é possível acessar as configurações gerais de chamada usando as instruções acima.

## Encaminhando chamadas

Você pode encaminhar chamadas para outro destinatário, como outro telefone, outro dispositivo ou um serviço de atendimento. Também pode encaminhar chamadas recebidas no chip 1 para o chip 2 quando não é possível acessar o chip 1, e vice-versa. Esta função é chamada de alcance de chip duplo. Você precisa ativá-la manualmente.

### Para encaminhar chamadas

- 1 Na Tela inicial, toque em .
- 2 Localize e toque em **Config.** > **Chamadas**.
- 3 Selecione um chip.
- 4 Toque em **Encaminhamento de chamadas** e selecione uma opção.
- 5 Insira o número para o qual deseja encaminhar as chamadas, em seguida, toque em **Ativar**.

### Para desativar o encaminhamento de chamadas

- 1 Na Tela inicial, toque em .
- 2 Localize e toque em **Config.** > **Chamadas**.
- 3 Selecione um chip.
- 4 Toque em **Encaminhamento de chamadas**.
- 5 Selecione uma opção, então, toque em **Desativar**.

### Para habilitar a função de acessibilidade de chip duplo

- 1 Na Tela inicial, toque em .
- 2 Localize e toque em **Config.** > **Config. de cartão SIM duplo** > **Acessibilidade do cartão SIM duplo**.
- 3 Em **Acessibilidade do cartão SIM duplo**, arraste o controle deslizante para a direita.
- 4 Toque em **CONTINUAR** > **OK**.
- 5 Digite o número de telefone.
- 6 Quando terminar, toque em **Concluído**.

## Restringir chamadas

Você pode bloquear todas ou algumas categorias de chamadas recebidas e feitas. Se você recebeu um código PIN2 do seu provedor de serviços, também poderá usar uma lista de números permitidos (FDNs) para restringir as chamadas feitas. Se sua assinatura incluir um serviço de correio de voz, é possível enviar todas as chamadas recebidas de um contato específico diretamente para o correio de voz. Se quiser bloquear determinado número, acesse o Google Play™ e baixe aplicativos compatíveis com essa função.

-  Nem todas as operadoras de rede são compatíveis com FDN. Entre em contato com a sua operadora de rede para verificar se seu chip ou serviço de rede é compatível com esse recurso.

### Para bloquear chamadas recebidas ou realizadas

- 1 Na Tela inicial, toque em .
- 2 Localize e toque em **Config.** > **Chamadas**.
- 3 Selecione um chip.
- 4 Toque em **Restrição de chamadas** e selecione uma opção.
- 5 Digite a senha e toque em **Ativar**.

-  Quando você configura o bloqueio de chamadas pela primeira vez, é necessário digitar uma senha para ativar essa função. Você precisará dessa senha posteriormente se quiser editar as configurações de bloqueio de chamadas.

### Para ativar ou desativar os números permitidos

- 1 Na Tela inicial, toque em .
- 2 Localize e toque em **Config.** > **Chamadas**.
- 3 Selecione um chip.
- 4 Toque em **FDN**.
- 5 Toque em **Ativar FDN** ou em **Desativar FDN**.
- 6 Insira o PIN2 e toque em **OK**.

### Para acessar a lista de destinatários das chamadas aceitas





- 1 Na Tela inicial, toque em .
- 2 Localize e toque em **Config.** > **Chamadas**.
- 3 Selecione um chip.
- 4 Toque em **FDN** > **FDN**.

### Para alterar o PIN2 do chip

- 1 Em Tela inicial, toque em .
- 2 Localize e toque em **Configurações** > **Chamadas**.
- 3 Selecione um chip.
- 4 Toque em **FDN** > **Alterar PIN2**.
- 5 Insira o PIN2 antigo do chip e toque em **OK**.
- 6 Insira o PIN2 novo do chip e toque em **OK**.
- 7 Confirme o PIN2 novo e toque em **OK**.



### Para enviar as chamadas recebidas de um contato específico diretamente para o correio de voz

- 1 Na Tela inicial, toque em .
- 2 Localize e toque em .
- 3 Selecione o contato cujas chamadas você deseja encaminhar automaticamente para o correio de voz.
- 4 Toque em  > .
- 5 Marque a caixa de seleção ao lado de **Todas p/ correio voz**.
- 6 Toque em **Concluído**.

## Chamadas múltiplas

Se você ativou a chamada em espera, pode gerenciar diversas chamadas ao mesmo tempo. Quando estiver ativada, você será notificado por um bipe se receber outra chamada.

### Para ativar ou desativar a chamada em espera

- 1 Na Tela inicial, toque em .
- 2 Localize e toque em **Config.** > **Chamadas**.
- 3 Selecione um chip.
- 4 Toque em **Configurações adicionais**.
- 5 Para ativar ou desativar a chamada em espera, toque em **Chamada em espera**.



### Para atender a uma segunda chamada e colocar a atual em espera

- Quando você escutar bipes repetidos durante uma chamada, arraste  para a direita.

### Para rejeitar uma segunda chamada

- Quando você escutar bipes repetidos durante uma chamada, arraste  para a esquerda.

### Para fazer uma segunda chamada

- 1 Durante uma chamada em andamento, toque em . O registro de chamadas é exibido.
- 2 Toque em  para exibir o teclado de discagem.
- 3 Digite o número do destinatário e toque rapidamente em . A primeira chamada é colocada em espera.

### Para atender uma terceira chamada e encerrar a chamada em andamento

- Quando a terceira chamada chegar, toque rapidamente em **Finalizar chamada atual e atender**.

### Para rejeitar uma terceira chamada

- Quando a terceira chamada chegar, toque rapidamente em **Recusar chamada**.

### Para alternar entre várias chamadas





- Para trocar para outra chamada e colocar a atual em espera, toque em **Alt. para esta ch..**

## Chamadas em conferência

Com uma chamada em conferência ou com múltiplos usuários, você pode ter uma conversa em conjunto com duas ou mais pessoas.

- ! Para obter detalhes sobre o número de participantes que podem ser adicionados a uma chamada em conferência, contate sua operadora de rede.

### Para fazer uma chamada em conferência

- 1 Durante uma chamada em andamento, toque em . O registro de chamadas é exibido.
- 2 Toque em  para exibir o teclado de discagem.
- 3 Disque o número do segundo participante e toque em . O primeiro participante é colocado em espera temporariamente.
- 4 Para adicionar o segundo participante à chamada e iniciar a conferência, toque em .
- 5 Para adicionar mais participantes à chamada, repita as etapas relevantes descritas acima.

### Para ter uma conversa privada com um participante de uma chamada em conferência

- 1 Com uma chamada em conferência em andamento, toque em **Gerenciar conferência**.
- 2 Toque no número de telefone do participante com quem deseja ter uma conversa privada.
- 3 Para encerrar a chamada privada e retornar para a chamada em conferência, toque em .

### Para liberar um participante de uma chamada em conferência

- 1 Com uma chamada em conferência em andamento, toque em **Gerenciar conferência**.
- 2 Toque em  ao lado do participante que deseja liberar.

### Para encerrar uma chamada em conferência

- Durante a chamada, toque em .



## Correio de voz

Se sua inscrição incluir um serviço de correio de voz, os chamadores podem deixar mensagens de voz quando você não puder atender as chamadas. O número de serviço do correio de voz está normalmente salvo no seu chip. Do contrário, você pode obter o número de sua operadora de rede e inseri-lo manualmente.

### Para inserir o número de seu correio de voz

- 1 Em Tela inicial, toque em .
- 2 Localize e toque em **Config.** > **Chamadas**.
- 3 Selecione um chip.
- 4 Toque em **Correio de voz** > **Configurações do correio de voz** > **Número do correio de voz**.
- 5 Insira o número de seu correio de voz.
- 6 Toque em **OK**.



### Para chamar seu serviço de correio de voz

- 1 Na Tela inicial, toque em .
- 2 Localize e toque em **Telefone**. O registro de chamadas é exibido.
- 3 Toque em  para exibir o teclado de discagem.
- 4 Toque e segure **1**.
- 5 Selecione um chip.

## Chamadas de emergência

Seu dispositivo oferece suporte a números de emergência internacionais, como 112 ou 911. Esses números podem ser usados normalmente para fazer chamadas de emergência em qualquer país, com ou sem o chip inserido, se você estiver dentro da área de cobertura de uma rede.



### Para fazer uma chamada de emergência

- 1 Na Tela inicial, toque em .
  - 2 Localize e toque em **Telefone**. O registro de chamadas é exibido.
  - 3 Toque em  para exibir o teclado de discagem.
  - 4 Digite o número de emergência e selecione um chip.
-  Você pode fazer chamadas de emergência mesmo que nenhum chip esteja inserido ou quando a realização de chamadas estiver bloqueada.

### Para fazer uma chamada de emergência enquanto o chip estiver bloqueado

- 1 Na tela de bloqueio, toque rapidamente em **Cham. emergência**.
- 2 Digite o número de emergência e toque rapidamente em .

### Para fazer uma chamada de emergência com o dispositivo bloqueado

- 1 Para ativar a tela, pressione a tecla liga-desliga .
- 2 Toque e segure o ícone do telefone ; arraste-o para a direita. O registro de chamadas é exibido.
- 3 Toque em  para exibir o teclado de discagem.
- 4 Digite o número de emergência e selecione um chip.

# Contatos

## Transferir contatos

Há várias maneiras de transferir contatos para seu novo dispositivo. Você pode sincronizar os contatos a partir de uma conta on-line ou importá-los diretamente de outro dispositivo.

### Transferindo contatos com um computador

O Xperia™ Transfer é um aplicativo que ajuda a reunir contatos de seu dispositivo antigo e transferi-los para o seu novo dispositivo. O Xperia™ Transfer, que você pode acessar pelo PC Companion e pelo Sony Bridge para computadores Mac, oferece suporte a dispositivos móveis que executam vários sistemas operacionais, incluindo iOS, Android™, Windows® e BlackBerry™.

Para usar o Xperia™ Transfer, é preciso:

- Um computador conectado à Internet.
- Um cabo USB para seu dispositivo antigo.
- Um cabo USB para seu novo dispositivo Android™.
- Seu dispositivo antigo.
- Seu novo dispositivo Android™.





#### Para transferir contatos para seu novo dispositivo

- 1 Pesquise e baixe o PC Companion (em um computador) ou Bridge for Mac (em um Mac) no site [www.sonymobile.com](http://www.sonymobile.com) caso o aplicativo já não esteja instalado.
- 2 Após a instalação bem sucedida, abra o aplicativo PC Companion ou o Sony Bridge for Mac e, em seguida, clique em *Xperia™ Transfer* e siga as instruções para transferir seus contatos.

### Transferir contatos usando uma conta on-line

Se sincronizar os contatos em seu dispositivo antigo ou computador com uma conta on-line, por exemplo, Google Sync™, Facebook™ ou Microsoft® Exchange ActiveSync®, poderá transferir seus contatos para o novo dispositivo usando essa conta.

#### Para sincronizar contatos para seu novo dispositivo usando uma conta de sincronização

- 1 Em Tela inicial, toque em  e .
  - 2 Toque em ; em seguida, toque em **Configurações > Contas e sincronização**.
  - 3 Selecione a conta com a qual deseja sincronizar seus contatos e, em seguida, toque em  > **Sincronizar agora**.
- ! Você precisa estar conectado à conta de sincronização relevante antes que seja possível sincronizar seus contatos com ela.

### Outros métodos para transferir contatos

Há várias outras maneiras de transferir contatos do seu dispositivo antigo para o novo. Por exemplo, você pode copiar os contatos em um cartão de memória, usar a tecnologia Bluetooth® ou salvar os contatos em um chip. Para obter informações mais específicas sobre como transferir os contatos do seu dispositivo antigo, consulte o Manual do usuário relevante.



#### Para importar contatos de um cartão de memória

- 1 Na Tela inicial, toque rapidamente em  e, então, toque rapidamente em .
- 2 Pressione  e toque em **Importar contatos > Cartão de memória**.
- 3 Selecione os arquivos que deseja importar e toque rapidamente em **OK**.

## Para importar os contatos usando a tecnologia Bluetooth®

- 1 Verifique se a função Bluetooth® está ativada e se seu dispositivo está definido para visível.
- 2 Ao receber a notificação sobre um arquivo enviado para seu dispositivo, arraste a barra de status para baixo e toque na notificação para aceitar a transferência do arquivo.
- 3 Toque em **Aceitar** para iniciar a transferência do arquivo.
- 4 Arraste a barra de status para baixo. Quando a transferência estiver concluída, toque na notificação.
- 5 Toque no arquivo recebido.

## Para importar contatos de um chip



- ! Você poderá perder informações ou obter várias entradas de contato se transferir os contatos usando um chip.
- 1 Na Tela inicial, toque rapidamente em  e, então, toque rapidamente em .
  - 2 Toque rapidamente em  e em **Importar contatos**.
  - 3 Selecione um chip.
  - 4 Para importar um contato individual, localize e toque no contato. Para importar todos os contatos, toque rapidamente em **Importar tudo**.

## Pesquisa e exibição de contatos





- 1 Pesquisar contatos
- 2 Exibir mais opções
- 3 Guias Contatos, Favoritos e Grupos
- 4 Editar e exibir informações de contato médicas e de emergência
- 5 Visualizar detalhes do contato
- 6 Pular para os contatos que começam com a letra selecionada
- 7 Adicionar um contato

## Para procurar um contato



- 1 Em Tela inicial, toque em  e, em seguida, toque em .
- 2 Toque em  e insira um número de telefone, nome ou outras informações no campo **Buscar contatos**. A lista de resultados é filtrada à medida que você insere cada caractere.

## Para selecionar quais contatos serão exibidos no aplicativo Contatos



- 1 Na Tela inicial, toque rapidamente em  e, então, toque rapidamente em .
- 2 Pressione  e, então, toque rapidamente em **Filtrar**.
- 3 Na lista que aparece, marque ou desmarque as opções desejadas. Se você tiver sincronizado seus contatos com uma conta de sincronização, essa conta aparecerá na lista. Para expandir ainda mais a lista de opções, toque rapidamente na conta.

## Adição e edição de contatos





### Para incluir um contato

- 1 Em Tela inicial, toque em  e .
  - 2 Toque em .
  - 3 Se você tiver sincronizado seus contatos com uma ou mais contas e estiver incluindo um contato pela primeira vez, deverá selecionar a conta à qual deseja adicionar este contato. Ou, toque em **Sem backup** se quiser apenas usar e salvar este contato em seu dispositivo.
  - 4 Digite ou selecione as informações desejadas do contato.
  - 5 Quando terminar, toque em **Concluído**.
- ! Depois de selecionar uma conta de sincronização na etapa 3, a conta aparecerá como a conta padrão oferecida na próxima vez que você adicionar um contato. Quando você salvar um contato em uma conta em particular, a conta aparecerá como a conta padrão para salvar na próxima vez que você adicionar um contato. Se você salvou um contato em uma conta em particular e quiser mudar, precisará criar um novo contato e selecionar uma conta diferente na qual salvá-lo.
- 💡 Se você incluir um sinal de mais e o código do país antes do número do telefone de um contato, não terá de editar o número novamente quando fizer chamadas de outros países.





### Para editar um contato

- 1 Em Tela inicial, toque em  e .
  - 2 Toque no contato que você deseja editar, em seguida, toque em .
  - 3 Edite as informações desejadas.
  - 4 Quando terminar, toque em **Concluído**.
- ! Alguns serviços de sincronização não permitem que você edite detalhes dos contatos.



### Para associar uma foto a um contato

- 1 Na Tela inicial, toque em  e em .
  - 2 Toque no contato que você deseja editar e, em seguida, toque em .
  - 3 Toque em  e selecione um método para adicionar a foto do contato.
  - 4 Depois de adicionar a foto, toque em **Concluído**.
- 💡 Também é possível incluir uma foto em um contato diretamente do aplicativo **Álbum**. Se você quiser adicionar uma foto salva em uma conta on-line, deverá baixá-la primeiro.



### Para personalizar o toque do telefone para um contato

- 1 Em Tela inicial, toque em  e .
- 2 Toque no contato que você deseja editar e, em seguida, toque em .
- 3 Toque em  > **Definir toque**.
- 4 Selecione uma opção na lista ou toque em  para selecionar um arquivo de música salvo no dispositivo, então, toque em **Concluído**.
- 5 Toque em **Concluído**.



### Para apagar contatos

- 1 Em Tela inicial, toque em  e .
- 2 Toque e segure o contato que você deseja excluir.
- 3 Para excluir todos os contatos, toque na seta para baixo para abrir o menu suspenso, em seguida, selecione **Marcar tudo**.
- 4 Toque em  e em **Apagar**.

### Para editar as informações de contato sobre você

- 1 Na Tela inicial, toque rapidamente em  e, então, toque rapidamente em .
- 2 Toque em **Eu mesmo** e em .
- 3 Insira as novas informações ou faça as alterações desejadas.
- 4 Quando concluir, toque rapidamente em **Concluído**.

### Para criar um novo contato a partir de uma mensagem de texto

- 1 Em Tela inicial, toque em , em seguida, localize e toque em .
- 2 Toque em  > **Salvar**.
- 3 Selecione um contato existente ou toque em **Criar novo contato**.
- 4 Edite as informações de contato e toque em **Concluído**.

## Adicionando informações de contato médicas e de emergência

Você pode adicionar e editar informações ICE (Em Caso de Emergência) no aplicativo Contatos. Pode inserir detalhes médicos, como alergia e medicações que você está usando, mais informações sobre parentes e amigos que podem ser contactados em caso de emergência. Após a configuração, suas informações ICE poderão ser acessadas na tela de bloqueio de segurança. Isto significa que mesmo que a tela esteja bloqueada, por exemplo, por um PIN, padrão ou senha, a equipe de emergência ainda poderá recuperar suas informações ICE.





- 1 Voltar para a tela principal de contatos
- 2 Exibir mais opções
- 3 Mostrar suas informações médicas e pessoais como parte das informações ICE
- 4 Informações médicas
- 5 Lista de contatos ICE
- 6 Criar novos contatos ICE
- 7 Usar contatos existentes como contatos ICE



## Exibir suas informações médicas e pessoais como parte das informações ICE

- 1 Na Tela inicial, toque em  e em .
- 2 Toque em **ICE – Em caso de emergência**.
- 3 Toque em  e, em seguida, marque a caixa de seleção **Mostrar informações pessoais**.

## Para inserir suas informações médicas



- 1 Em Tela inicial, toque em  e .
- 2 Toque em **ICE – Em caso de emergência**.
- 3 Toque em  e **Editar informações médicas**.
- 4 Edite as informações desejadas.
- 5 Quando terminar, toque em **Concluído**.

## Para adicionar um novo contato ICE

- 1 Em Tela inicial, toque em  e .
- 2 Toque em **ICE – Em caso de emergência** e em .
- 3 Se você tiver sincronizado seus contatos com uma ou mais contas e estiver incluindo um contato pela primeira vez, deverá selecionar a conta à qual deseja adicionar este contato. Ou, toque em **Contato do celular** se quiser apenas usar e salvar este contato em seu dispositivo.
- 4 Digite ou selecione as informações desejadas do contato.
- 5 Quando terminar, toque em **Concluído**.

- ! O contato ICE deve ter, pelo menos, um número de telefone para o qual a equipe de emergência poderá ligar. Se seu dispositivo estiver bloqueado por um bloqueio da tela de segurança, a equipe de emergência só conseguirá o número de telefone do contato ICE, mesmo que haja outra informação inserida no aplicativo Contatos sobre o contato.

## Para usar os contatos existentes como contatos ICE

- 1 Em Tela inicial, toque em  e .
- 2 Toque em **ICE – Em caso de emergência** e em .
- 3 Marque os contatos que você deseja usar como contatos ICE.
- 4 Quando terminar, toque em **Concluído**.



- ! Os contatos ICE selecionados devem ter pelo menos um número de telefone para o qual a equipe de emergência poderá ligar. Se seu dispositivo estiver bloqueado por um bloqueio da tela de segurança, a equipe de emergência só conseguirá ver o número de telefone dos contatos ICE, mesmo que haja outra informação inserida no aplicativo Contatos sobre os contatos.

## Para tornar visíveis suas informações ICE na tela de bloqueio de segurança

- 1 Em Tela inicial, toque em  e .
- 2 Toque em **ICE – Em caso de emergência**.
- 3 Toque em  e **Configurações**.
- 4 Marque a caixa de seleção **ICE na tela de bloqueio**.

- ! Suas informações ICE ficam visíveis na tela de bloqueio de segurança por padrão.

## Para habilitar chamadas para os contatos ICE na tela de bloqueio de segurança

- 1 Em Tela inicial, toque em  e .
- 2 Toque em **ICE – Em caso de emergência**.
- 3 Toque em  e **Configurações**.
- 4 Marque a caixa de seleção **Ativar chamadas em ICE**.



- ! Algumas operadoras de rede podem não ser compatíveis com chamadas ICE.

## Favoritos e grupos



Você pode marcar seus contatos como favoritos, assim você terá acesso rápido a eles a partir do aplicativo de contatos. Você também pode atribuir contatos a grupos para ter um acesso mais rápido a eles de dentro do aplicativo Contatos.



### Para marcar ou desmarcar um contato como favorito

- 1 Na Tela inicial, toque rapidamente em  e, então, toque rapidamente em .
- 2 Toque rapidamente no contato que deseja incluir ou remover dos favoritos.
- 3 Toque rapidamente em .

### Para exibir os seus contatos favoritos



- 1 Na Tela inicial, toque no  e, em seguida, toque em .
- 2 Toque em **Favoritos**.

### Para atribuir um contato a um grupo



- 1 No aplicativo Contatos, toque no contato que você deseja atribuir a um grupo.
- 2 Toque em , depois, toque na barra diretamente em **Grupos**.
- 3 Marque as caixas de seleção dos grupos aos quais deseja adicionar o contato.
- 4 Toque em **Concluído**.

## Enviando informações de contato





### Para enviar um cartão de visita

- 1 Em Tela inicial, toque em  e .
- 2 Toque em **Eu mesmo**.
- 3 Toque em  e em **Compartilhar**.
- 4 Selecione um método de transferência disponível e siga as instruções na tela.

### Para enviar um contato

- 1 Em Tela inicial, toque em  e .
- 2 Toque rapidamente no contato cujos detalhes deseja enviar.
- 3 Toque em  e em **Compartilhar**.
- 4 Selecione um método de transferência disponível e siga as instruções na tela.



### Para enviar vários contatos simultaneamente

- 1 Na Tela inicial, toque rapidamente em  e, então, toque rapidamente em .
- 2 Pressione  e toque em **Marcar vários**.
- 3 Marque os contatos que deseja enviar, ou selecione todos se deseja enviar todos os contatos.
- 4 Toque rapidamente em  e, em seguida, selecione um método de transferência disponível e siga as instruções na tela.



## Evitando duplicar entradas no aplicativo Contatos

Se você sincronizar seus contatos com uma nova conta ou se importar informações de contato usando outros métodos, pode acabar tendo entradas duplicadas no aplicativo Contatos. Se isso acontecer, pode juntar essas duplicações para criar uma entrada simples. E se você juntar entradas por engano, as pode separar novamente mais tarde.

### Para vincular contatos

- 1 Em Tela inicial, toque em  e .
- 2 Toque no contato que você deseja vincular a outro contato.
- 3 Pressione  e, depois, toque em **Vincular contato**.
- 4 Toque no contato cujas informações você deseja vincular ao primeiro contato, em seguida, toque em **OK** para confirmar. As informações do primeiro contato são mescladas às do segundo contato, e os contatos vinculados são exibidos como um contato na lista de contatos.

### Para separar contatos vinculados

- 1 Na Tela inicial, toque rapidamente em  e, então, toque rapidamente em .
- 2 Toque rapidamente no contato vinculado que você deseja editar e toque rapidamente em .
- 3 Toque rapidamente em **Desvincular contato** > **Desvincular**.



## Fazer backup de contatos

Você pode usar um cartão de memória ou um dispositivo de armazenamento USB para fazer backup dos contatos. Consulte *Transferir contatos* na página 60 para obter mais informações sobre como restaurar os contatos em seu dispositivo.

### Para exportar todos os contatos para um cartão de memória

- 1 Em Tela inicial, toque rapidamente em  e, então, toque em .
- 2 Pressione  e toque em **Exportar contatos** > **Cartão de memória**.
- 3 Toque em **OK**.

### Para exportar todos os contatos para um armazenamento USB

- ! Ao exportar contatos por este método, primeiro conecte o seu dispositivo a um dispositivo de armazenamento USB, por exemplo, uma unidade flash ou um disco rígido externo usando um cabo adaptador de host USB. Consulte *Conectar seu dispositivo em dispositivos de armazenamento em massa USB* na página 108 para saber mais sobre como conectar seu dispositivo a um dispositivo de armazenamento USB.
- 1 Em Tela inicial, toque em  e .
  - 2 Toque em ; em seguida, toque em **Exportar contatos** > **Armazenamento USB**.
  - 3 Toque em **OK**.

# Troca de mensagens e bate-papo

## Lendo e enviando mensagens

O aplicativo Mensagens mostra suas mensagens como conversas. Isso significa que todas as mensagens para uma determinada pessoa e recebidas dela ficam agrupadas. Para enviar mensagens multimídia, você precisa das configurações corretas de MMS no dispositivo. Consulte *Configurações de Internet e MMS* na página 28.

- ! O número de caracteres que você pode enviar em uma única mensagem varia, dependendo da operadora e do idioma usado. O tamanho máximo de uma mensagem multimídia, que inclui o tamanho dos arquivos de mídia adicionados, também depende da operadora. Contate sua operadora de rede para obter mais informações.

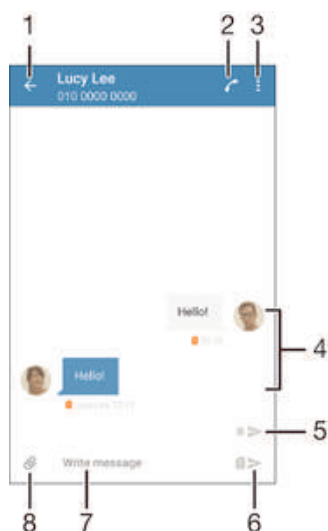



- 1 Voltar para a lista de conversas
- 2 Ligar para o emissor da mensagem
- 3 Exibir mais opções
- 4 Mensagens enviadas e recebidas
- 5 Enviar uma mensagem completa usando o chip 2
- 6 Enviar uma mensagem completa usando o chip 1
- 7 Campo de entrada de texto
- 8 Adicionar anexos

### Para criar e enviar uma mensagem

- 1 Na Tela inicial, toque no e, em seguida, localize e toque em .
  - 2 Toque em .
  - 3 Insira o nome ou o número de telefone do destinatário ou outras informações de contato salvas sobre o destinatário. Em seguida, selecione na lista exibida. Se o destinatário não estiver listado como um contato, insira o número do destinatário manualmente.
  - 4 Toque rapidamente em **Escrever mensagem** e digite o texto da mensagem.
  - 5 Se quiser adicionar um anexo, toque em e escolha uma opção.
  - 6 Para enviar a mensagem, toque rapidamente em .
- 💡 Se você sair de uma mensagem antes de enviá-la, ela é salva como um rascunho. A conversa fica marcada com a palavra **Rascunho**.



### Para ler uma mensagem recebida

- 1 Na Tela inicial, toque rapidamente em  e, em seguida, localize e toque rapidamente em .
  - 2 Toque rapidamente na conversa desejada.
  - 3 Se ainda não tiver baixado a mensagem, toque e segure a mensagem e, em seguida, toque rapidamente em **Fazer download da mensagem**.
- 💡 Por padrão, todas as mensagens recebidas são salvas na memória do dispositivo.



### Para responder a uma mensagem

- 1 Na Tela inicial, toque em , depois localize e toque em .
- 2 Toque rapidamente na conversa que contém a mensagem.
- 3 Digite sua resposta e toque rapidamente em .

### Para encaminhar uma mensagem



- 1 Na Tela inicial, toque no  em seguida, localize e toque em .
- 2 Toque na conversa que contém a mensagem a ser encaminhada.
- 3 Mantenha pressionada a mensagem que você deseja encaminhar, em seguida, toque em **Encaminhar mensagem**.
- 4 Insira o nome ou o número de telefone do destinatário ou outras informações de contato salvas sobre o destinatário. Em seguida, selecione na lista exibida. Se o destinatário não estiver listado como um contato, insira o número do destinatário manualmente.
- 5 Edite a mensagem, se necessário, e toque em .

### Para salvar um arquivo contido em uma mensagem que recebe





- 1 Na Tela inicial, toque rapidamente em  e, em seguida, localize e toque rapidamente em .
- 2 Toque na conversa que deseja abrir.
- 3 Se ainda não tiver baixado a mensagem, toque rapidamente e segure a mensagem e, em seguida, toque rapidamente em **Fazer download da mensagem**.
- 4 Toque e segure o arquivo que deseja salvar, e então selecione a opção desejada.

## Organizando suas mensagens



### Para excluir uma mensagem

- 1 Na Tela inicial, toque no  e, em seguida, encontre e toque no .
- 2 Toque na conversa que contém a mensagem a ser apagada.
- 3 Toque e mantenha pressionada a mensagem que deseja excluir, e então toque em **Excluir mensagem** > **Apagar**.



### Para apagar conversas

- 1 Em Tela inicial, toque em , em seguida, localize e toque em .
- 2 Toque em  e **Apagar conversas**.
- 3 Marque as caixas de seleção das conversas que você deseja apagar, em seguida, toque em  > **Apagar**.



### Para marcar uma mensagem com uma estrela

- 1 Na Tela inicial, toque em , depois localize e toque em .
- 2 Toque na conversa que deseja abrir.
- 3 Toque e mantenha pressionado na mensagem que você deseja marcar com uma estrela e, em seguida, toque em **Adicionar estrela**.
- 4 Para remover a estrela de uma mensagem, toque e segure na mensagem com estrela e, em seguida, toque em **Apagar estrela**.

### Para exibir mensagens com uma estrela

- 1 Na Tela inicial, toque rapidamente em  e, em seguida, localize e toque rapidamente em .
- 2 Toque rapidamente em  e em **Mensagens com estrela**.
- 3 Todas as mensagens com uma estrela aparecem em uma lista.

### Para pesquisar mensagens



- 1 Na Tela inicial, toque rapidamente em  e, em seguida, localize e toque rapidamente em .
- 2 Toque rapidamente em  e em **Buscar**.
- 3 Digite as palavras-chave a serem pesquisadas. Os resultados da pesquisa aparecem em uma lista.

## Chamada a partir de uma mensagem

### Para chamar o remetente de uma mensagem





- 1 Na Tela inicial, toque em  depois localize e toque em .
- 2 Toque em uma conversa e em  e, em seguida, selecione um chip.

### Para salvar o número do remetente como um contato



- 1 Em Tela inicial, toque em  em seguida, localize e toque em .
- 2 Toque em  > **Salvar**.
- 3 Selecione um contato existente ou toque em **Criar novo contato**.
- 4 Edite as informações do contato e toque em **Concluído**.

## Configurações das mensagens

### Para alterar suas configurações de notificação de mensagens

- 1 Na Tela inicial, toque em  depois localize e toque em .
- 2 Toque em  e em **Configurações**.
- 3 Para definir um som de notificação, toque em **Tom de notificação** e selecione uma opção ou toque em  e selecione um arquivo de música salvo em seu dispositivo.
- 4 Para confirmar, toque em **Concluído**.
- 5 Para outras configurações de notificação, marque ou desmarque as caixas de seleção relevantes.

### Para ativar ou desativar a função de relatório de entrega para mensagens enviadas

- 1 Na Tela inicial, toque em  depois localize e toque em .
  - 2 Toque em  e em **Configurações**.
  - 3 Marque ou desmarque a caixa de seleção **Relatório de entrega** como desejar.
- ! Depois de ativar a função de relatório de entrega, uma marca de verificação é exibida nas mensagens enviadas com sucesso.

## Mensagens instantâneas e bate-papo por vídeo

Você pode usar o aplicativo de mensagens instantâneas e bate-papo por vídeo Google Hangouts™ em seu dispositivo para bater papo com amigos que também usam o aplicativo em computadores, dispositivos Android™ e outros dispositivos. Você pode transformar qualquer conversa em uma chamada de vídeo com vários amigos e pode enviar mensagens aos amigos, mesmo quando eles estiverem off-line. Também pode exibir e compartilhar fotografias com facilidade.

Antes de começar a usar o Hangouts™, certifique-se de ter uma conexão de Internet que funcione e uma conta do Google™. Acesse <http://support.google.com/hangouts> e

clique no link "Hangouts no Android" para obter informações mais detalhadas sobre como usar esse aplicativo.

- ! A função de chamada de vídeo funciona somente em dispositivos com uma câmera frontal.

#### Para usar o aplicativo Hangouts™

- 1 Na Tela inicial, toque rapidamente no .
- 2 Localize e toque rapidamente em **Hangouts**.

# Email



## Configurando o e-mail

Use o aplicativo de e-mail no dispositivo para enviar e receber mensagens de e-mail por meio de suas contas de e-mail. Você pode ter uma ou várias contas de e-mail ao mesmo tempo, incluindo contas corporativas do Microsoft Exchange ActiveSync.

### Para configurar uma conta de e-mail

- 1 Em Tela inicial, toque em .
  - 2 Localize e toque em **Email**.
  - 3 Siga as instruções que aparecem na tela para completar a configuração.
- 💡 Para alguns serviços de e-mail, você pode precisar contatar seu provedor de serviços de e-mail para obter informações sobre as configurações detalhadas da conta de e-mail.

### Para adicionar uma conta de email extra

- 1 Na Tela inicial, toque rapidamente no .
- 2 Localize e toque rapidamente em **Email**.
- 3 Toque rapidamente em , e, então, toque rapidamente em **Configurações** > **Adicionar conta**.
- 4 Digite o endereço de email e a senha e, em seguida, toque rapidamente em **Avançar**. Se não for possível baixar as configurações da conta de email automaticamente, complete a configuração manualmente.
- 5 Quando terminar, toque rapidamente em **Avançar**.

## Enviar e receber mensagens de email

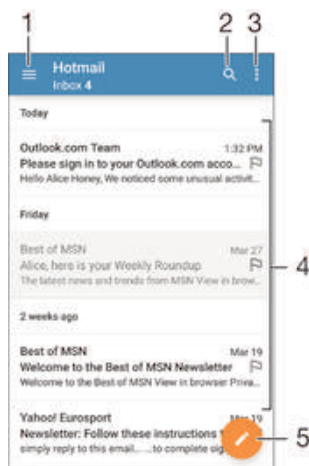

- 1 Exibir uma lista de todas as contas de email e pastas recentes
- 2 Procurar mensagens de email
- 3 Acessar configurações e opções
- 4 Lista de mensagens de email
- 5 Escrever uma mensagem de email



### Para baixar novas mensagens de email

- Quando a caixa de entrada estiver aberta, deslize para baixo na lista de mensagens.
- ! Antes de tentar baixar novas mensagens de email, verifique se há uma conexão de dados em funcionamento. Para obter mais informações sobre como assegurar conexões de dados bem-sucedidas, consulte *Configurações de Internet e MMS* na página 28.

### Para ler suas mensagens de e-mail

- 1 Na Tela inicial, toque no .
- 2 Localize e toque em **Email**.
- 3 Se estiver usando várias contas de email, arraste o canto esquerdo da tela para a direita e selecione a conta que deseja verificar. Se quiser verificar todas as suas contas de email simultaneamente, arraste a borda esquerda da tela para a direita e toque em **Caixa de entrada combinada**.
- 4 Na caixa de entrada de e-mail, navegue para cima ou para baixo e toque na mensagem de e-mail que deseja ler.

### Para criar e enviar uma mensagem de email

- 1 Na Tela inicial, toque em , depois localize e toque em **Email**.
- 2 Se estiver usando várias contas de email, arraste o canto esquerdo da tela para a direita e selecione a conta a partir da qual deseja enviar o email.
- 3 Toque em  e digite o nome ou o endereço de email do destinatário; depois, selecione um ou mais destinatários na lista suspensa.
- 4 Digite o assunto do e-mail, o texto da mensagem e toque em .

### Para responder a uma mensagem de email

- 1 Em sua caixa de entrada de email, localize e toque rapidamente na mensagem que deseja responder e, em seguida, toque rapidamente em **Responder** ou em **Responder a todos**.
- 2 Digite a resposta e, em seguida, toque rapidamente em .

### Para encaminhar uma mensagem de email

- 1 Em sua caixa de entrada de e-mail, localize e toque na mensagem que deseja encaminhar, em seguida, toque em **Encaminhar**.
- 2 Digite o nome ou o endereço de email do destinatário e selecione um ou mais destinatários na lista suspensa.
- 3 Digite o texto de sua mensagem e toque em .

### Para exibir um anexo de mensagem de email



- 1 Localize e toque rapidamente na mensagem de email que contém o anexo que você deseja exibir. As mensagens de email com anexos são identificadas por .
- 2 Após abrir a mensagem de e-mail, toque em **Carreg..** O anexo começa a ser baixado.
- 3 Após a conclusão do download do anexo, toque rapidamente em **Abrir**.

### Para salvar o endereço de email do remetente em seus contatos

- 1 Localize e toque rapidamente em uma mensagem em sua caixa de entrada de email.
- 2 Toque rapidamente no nome do remetente e, em seguida, toque rapidamente em **OK**.
- 3 Selecione um contato existente ou toque rapidamente em **Criar novo contato**.
- 4 Edite as informações do contato, se desejar, e toque rapidamente em **Concluído**.



## Organizando suas mensagens de e-mail

### Para classificar seus emails

- 1 Na Tela inicial, toque no .
- 2 Localize e toque em **Email**.
- 3 Se estiver usando várias contas de email, arraste o canto esquerdo da tela para a direita e selecione a conta que contém o email que deseja classificar. Se quiser classificar emails em todas as suas contas simultaneamente, arraste a borda esquerda da tela para a direita e toque em **Caixa de entrada combinada**.
- 4 Toque em  e, em seguida, toque em **Classificar**.
- 5 Selecione uma opção de classificação.



### Para pesquisar emails

- 1 Na Tela inicial, toque em , depois localize e toque em **Email**.
- 2 Se estiver usando várias contas de email, arraste o canto esquerdo da tela para a direita e selecione a conta que deseja pesquisar. Se quiser pesquisar em todas as suas contas de email simultaneamente, arraste a borda esquerda da tela para a direita e toque em **Caixa de entrada combinada**.
- 3 Toque em .
- 4 Digite seu texto de pesquisa, em seguida, toque em  no teclado.
- 5 O resultado da pesquisa será exibido em uma lista classificada por data. Toque na mensagem de e-mail que deseja abrir.

### Para visualizar todas as pastas de uma conta de email

- 1 Na Tela inicial, toque no  e, em seguida, localize e toque em **Email**.
- 2 Arraste o canto esquerdo da tela para a direita e selecione a conta que deseja verificar.
- 3 Na conta que deseja verificar, selecione **Exibir todas as pastas**.

### Para apagar uma mensagem de email



- Em sua caixa de entrada de email, toque e deslize a mensagem que deseja apagar para a direita.

### Para mover uma mensagem de email para outra pasta



- 1 Em sua caixa de entrada de email, toque e deslize a mensagem que deseja mover para a esquerda.
- 2 Toque rapidamente em **Mover** e, depois, selecione uma pasta.

## Configurações da conta de e-mail



### Para remover uma conta de email do seu dispositivo

- 1 Na Tela inicial, toque rapidamente em .
- 2 Localize e toque rapidamente em **Email**.
- 3 Pressione  e toque rapidamente em **Configurações**.
- 4 Selecione a conta que você deseja remover.
- 5 Toque rapidamente em **Apagar conta** > **OK**.

### Para alterar a frequência de verificação da caixa de entrada

- 1 Na Tela inicial, toque rapidamente em .
- 2 Localize e toque rapidamente em **Email**.
- 3 Toque rapidamente em  e em **Configurações**.
- 4 Selecione a conta cuja frequência de verificação da caixa de entrada você deseja alterar.
- 5 Toque rapidamente em **Verificar frequência** > **Frequência de verificação** e selecione uma opção.

### Para definir uma resposta automática de Fora do escritório em uma conta do Exchange Active Sync

- 1 Em Tela inicial, toque em , em seguida, localize e toque em **Email**.
- 2 Pressione  e, depois, toque em **Configurações**.
- 3 Selecione a conta EAS (Exchange Active Sync) cuja resposta automática Fora do escritório deseja definir.
- 4 Toque em **Fora do escritório**.
- 5 Arraste o controle deslizante ao lado de **Fora do escritório** para a direita para ativar a função.
- 6 Se necessário, marque a caixa de seleção **Definir intervalo de tempo** e defina o intervalo de tempo da resposta automática.
- 7 Digite sua mensagem de Fora do escritório no campo de texto do corpo.
- 8 Toque em **OK** para confirmar.

## Gmail™

Se você tiver uma conta do Google™, poderá usar o aplicativo Gmail™ para ler e escrever mensagens de e-mail.

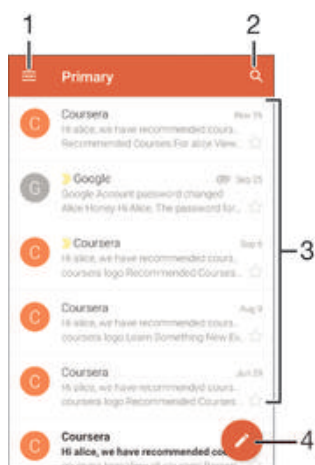

- 1 Exibir uma lista de todas as contas e pastas do Gmail
- 2 Procurar mensagens de email
- 3 Lista de mensagens de email
- 4 Escrever uma mensagem de email

### Para saber mais sobre o Gmail™

- Quando a tela do aplicativo Gmail estiver aberta, arraste a borda esquerda da tela para a direita e, em seguida, encontre e toque em **Ajuda e comentários**.

# Música

## Transferir música para o dispositivo

Há diferentes formas de transferir música de um computador para seu dispositivo:

- Conecte o dispositivo e um computador usando um cabo USB, arraste e solte os arquivos de música diretamente usando o aplicativo de gerenciador de arquivos no computador. Consulte *Gerenciar arquivos com um computador* na página 129.
  - Se o computador for um PC, você poderá usar o aplicativo Media Go™ da Sony e organizar os arquivos de música, criar listas de reprodução, assinar podcasts e muito mais. Para saber mais e baixar o aplicativo Media Go™, acesse <http://mediago.sony.com/enu/features>.
  - Se o computador for um Mac® da Apple®, você poderá usar o Sony Bridge para Mac para transferir os arquivos de mídia do iTunes para seu dispositivo. Para saber mais e baixar o Sony Bridge para Mac, acesse [www.sonymobile.com/global-en/tools/bridge-for-mac/](http://www.sonymobile.com/global-en/tools/bridge-for-mac/).
- ! O aplicativo Music pode não ser compatível com todos os formatos de arquivo de música. Para mais informações sobre os formatos de arquivo compatíveis e o uso de arquivos multimídia (áudio, imagem e vídeo), baixe o Documento oficial de seu dispositivo em [www.sonymobile.com/support](http://www.sonymobile.com/support).

## Ouvir música

Use o aplicativo Música para ouvir as suas músicas e audiolivros favoritos.



- 1 Abrir o menu da tela inicial do Música
- 2 Pesquisar todas as músicas salvas no dispositivo
- 3 Exibir a fila de reprodução atual
- 4 Foto do álbum (se disponível)
- 5 Tocar para voltar à música anterior na fila de reprodução  
Manter pressionado para retroceder na música atual
- 6 Reproduzir ou pausar uma música
- 7 Tocar para ir para a próxima música na fila de reprodução  
Manter pressionado para avançar na música atual
- 8 Alternar aleatoriamente as músicas na fila de reprodução atual
- 9 Repetir todas as músicas na fila de reprodução atual
- 10 Indicador de progresso: arrastar o indicador ou tocar ao longo da linha para avançar ou retroceder
- 11 Tempo total da música atual
- 12 Tempo decorrido na música atual

## Tela inicial do aplicativo Música

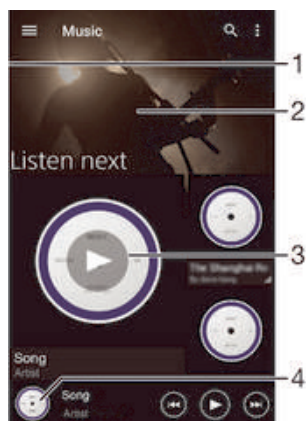

- 1 Arrastar a borda esquerda da tela para a direita para abrir o menu da tela inicial do Música
- 2 Rolar para cima ou para baixo para exibir o conteúdo
- 3 Reproduzir uma música usando o aplicativo Música
- 4 Retornar à tela inicial do music player

### Para reproduzir uma música usando o aplicativo Music

- 1 Na Tela inicial, toque em , depois localize e toque em .
  - 2 Arraste a borda esquerda da tela para a direita.
  - 3 Selecione uma categoria.
  - 4 Toque em uma música para reproduzi-la.
- ! Talvez você não consiga reproduzir os itens protegidos por direitos autorais. Verifique se você tem os direitos necessários sobre o material que pretende compartilhar.

### Para encontrar informações on-line relacionadas à música

- Enquanto a música estiver sendo reproduzida no aplicativo Music, toque na capa do álbum e no botão Infinito .
- 💡 O botão Infinito dá acesso aos recursos on-line relacionados à música, como os vídeos no YouTube™, letras de música e informações sobre o artista na Wikipédia.

### Para ajustar o volume do áudio

- Pressione a tecla de volume.

### Para minimizar o aplicativo Música

- Quando uma música estiver sendo reproduzida, toque em para ir para Tela inicial. O aplicativo Música continuará sendo reproduzido em segundo plano.

### Para abrir o aplicativo Música quando estiver sendo reproduzido em segundo plano

- 1 Enquanto uma música estiver sendo reproduzida em segundo plano, toque rapidamente em para abrir a janela de aplicativos usados recentemente.
- 2 Toque no aplicativo Música.

## Menu da tela inicial do aplicativo Música

O menu da tela inicial do Música fornece uma visão geral de todas as músicas em seu dispositivo. Lá, você pode gerenciar seus álbuns e listas de reprodução e organizar suas músicas por humor e ritmo usando os canais SensMe™.



### Para abrir o menu da tela inicial do aplicativo Música

- 1 Na Tela inicial, toque em , depois localize e toque em .
- 2 Arraste a borda esquerda da tela para a direita.



### Para voltar à tela inicial do aplicativo Música

- Quando o menu da tela inicial do Música estiver aberto, toque em **Página inicial**.
- Quando o menu da tela inicial do Música estiver aberto, toque na tela à direita do menu.

### Para atualizar sua música com as últimas informações

- 1 Na tela inicial do Música, toque em .
  - 2 Toque em **Baixar informações de música** > **Iniciar**. O dispositivo pesquisa on-line e baixa a capa do álbum mais recente disponível, bem como as informações da sua música.
-  O aplicativo de canais SensMe™ é ativado quando você baixa as informações de música.

### Para habilitar o aplicativo de canais SensMe™

- Na tela inicial do Música, toque em , em seguida, toque em **Baixar informações de música** > **Iniciar**.
-  Este aplicativo requer uma conexão de rede celular ou Wi-Fi®.

### Para editar as informações da música

- 1 No aplicativo Música, toque em .
- 2 Toque em **Editar info. da música**.
- 3 Digite as novas informações ou faça as alterações desejadas.
- 4 Quando terminar, toque em **Salvar**.

### Para excluir uma música

- 1 No menu da tela inicial do Music, navegue até a música que você deseja excluir.
- 2 Toque e segure no título da música, em seguida, toque em **Apagar** na lista exibida.
- 3 Toque em **Apagar** mais uma vez para confirmar.

## Listas de reprodução

Na tela inicial do Música, você pode criar suas próprias listas de reprodução a partir das músicas que estão salvas no dispositivo.

### Para criar suas próprias listas de reprodução

- 1 Na tela inicial do Music, toque e segure no nome do álbum ou da música que você deseja adicionar a uma lista de reprodução.
  - 2 No menu aberto, toque em **Adicionar à...** > **Nova lista de reprodução**.
  - 3 Digite um nome para a lista de reprodução e toque em **OK**.
-  Você também pode tocar na capa do álbum, em seguida, tocar em **+** para criar uma nova lista de reprodução.

### Para reproduzir suas próprias listas de reprodução

- 1 Abra o menu da tela inicial do Música, em seguida, toque em **Listas**.
- 2 Em **Listas**, selecione a lista de reprodução que você deseja abrir.
- 3 Se quiser reproduzir todas as músicas, toque em **Todas aleatórias**.

### Para adicionar músicas a uma lista de reprodução

- 1 Na tela inicial do Música, navegue até a música ou álbum que você deseja adicionar a uma lista de reprodução.
- 2 Toque e segure na música ou no título do álbum, em seguida, toque em **Adicionar à...**
- 3 Toque no nome da lista de reprodução à qual deseja adicionar o álbum ou a música. O álbum ou a música é adicionado à lista de reprodução.

### Para remover uma música de uma lista de reprodução

- 1 Em uma lista de reprodução, toque e segure o título da música que você deseja apagar.
- 2 Toque rapidamente em **Apagar da lista de reprodução** na lista que aparece.

### Para excluir uma lista de reprodução

- 1 Abra o menu da tela inicial do Música e toque em **Listas**.
- 2 Toque e segure a lista de reprodução que você deseja excluir.
- 3 Toque em **Apagar**.
- 4 Toque em **Apagar** mais uma vez para confirmar.

! Não é possível apagar as listas de reprodução inteligentes.

## Compartilhamento de música

### Para compartilhar uma música

- 1 Na tela inicial do Music, navegue até a música ou álbum que você deseja compartilhar.
- 2 Toque e segure no título da música, em seguida, toque em **Compartilhar**.
- 3 Selecione um aplicativo na lista e, em seguida, siga as instruções na tela.

💡 Você também pode compartilhar álbuns e listas de reprodução da mesma maneira.

## Aprimorando o som

### Para aprimorar a qualidade do som usando o Equalizador

- 1 Durante a reprodução de uma música no aplicativo Music, toque em ⋮.
- 2 Toque em **Config.** > **Efeitos de som** > **Efeitos de som** > **Equalizador**.
- 3 Para ajustar o som manualmente, arraste os botões da faixa de sintonia para cima ou para baixo. Para ajustar o som automaticamente, toque em ✓ e selecione um estilo.

### Para ativar o recurso de som ambiente

- 1 Quando o aplicativo Música estiver aberto, toque em ⋮.
- 2 Toque em **Config.** > **Efeitos de som** > **Efeitos de som** > **Som ambiente (VPT)**.
- 3 Toque e deslize para a esquerda ou direita para selecionar uma configuração e, depois, toque em **OK** para confirmar.

## Visualizador

O Visualizador adiciona efeitos visuais às músicas à medida que elas são reproduzidas. Os efeitos de cada música se baseiam nas características da música. Eles mudam, por exemplo, em resposta a alterações na altura, no ritmo e no nível de frequência da música. Também é possível alterar o tema de fundo.

### Para ativar o Visualizador

- 1 No aplicativo Música, toque em ⋮.
- 2 Toque em **Visualizador**.

💡 Toque na tela para alternar para o modo de exibição de tela cheia.

### Para alterar o tema do plano de fundo

- 1 No aplicativo Música, toque em ⋮ e em **Visualizador**.
- 2 Toque na tela para exibir os controles.
- 3 Toque em ⋮ > **Tema** e selecione um tema.

## Reconhecer música com o TrackID™

Use o serviço de reconhecimento de música TrackID™ para identificar uma música que você escuta ao seu redor. Basta gravar uma pequena amostra da música para obter, em alguns segundos, informações sobre o artista, o título e o álbum. Você pode comprar a música identificada pelo TrackID™ e pode exibir as listas do TrackID™ para ver o que os usuários estão pesquisando em todo o mundo. Para obter melhores resultados, use o TrackID™ em uma área tranquila.



1 Exibir as opções do TrackID™

2 Arrastar a borda esquerda da tela para a direita para abrir o menu da tela inicial do TrackID™

3 Identificar a música que você está ouvindo

- ! O aplicativo e o serviço TrackID™ não contam com suporte em todos os países/regiões, nem em todas as redes e/ou provedores de serviços em todas as áreas.

### Para identificar músicas com a tecnologia TrackID™

- 1 Na Tela inicial, toque em ☰.
  - 2 Localize e toque em **TrackID™**, depois segure seu dispositivo perto da fonte de música.
  - 3 Toque em 🎵. Se a música for reconhecida pelo serviço do TrackID™, os resultados aparecerão na tela.
- 💡 Para retornar à tela inicial do **TrackID™**, toque em ◀.

### Menu da tela inicial do TrackID™

O menu da tela inicial do TrackID™ fornece uma visão geral de todas as músicas que você gravou e identificou usando o serviço do TrackID™. Ali também é possível exibir suas músicas com base nas listas de músicas atuais e no histórico de busca.

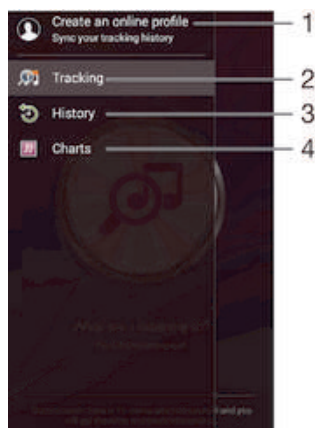

- 1 Criar um perfil TrackID™ on-line
- 2 Abrir o aplicativo TrackID™
- 3 Exibir o histórico dos resultados de busca
- 4 Exibir as listas de músicas atuais

#### Para exibir as informações sobre o artista de uma música

- Após o reconhecimento de uma música pelo aplicativo **TrackID™**, toque em **Info artista**.

#### Para excluir uma música do histórico de faixas

- 1 Abra o aplicativo **TrackID™** e toque em **Histórico**.
- 2 Toque e segure no nome da música que deseja excluir e toque em **Apagar**.



# Rádio FM

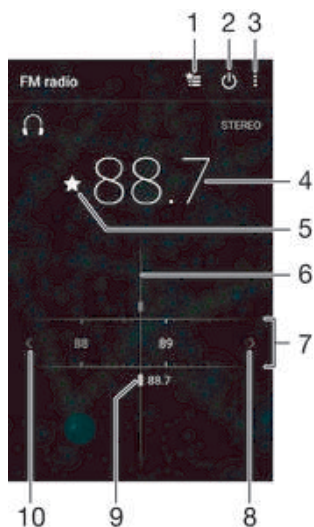

## Escutar rádio

O rádio FM em seu dispositivo funciona como qualquer rádio FM. Por exemplo, você pode navegar, escutar as estações de rádio FM e salvá-las como favoritas. Você precisa conectar um fone de ouvido com fio ao dispositivo antes de poder usar o rádio. Isso acontece porque o fone de ouvido funciona como uma antena. Depois de um dos dispositivos ser conectado, você poderá mudar o áudio para o alto-falante, se quiser.



- 1 Lista de favoritos
- 2 Botão liga/desliga do rádio
- 3 Exibir opções do menu
- 4 Frequência sintonizada
- 5 Salvar ou remover uma estação como a favorita
- 6 Sintonização
- 7 Faixa de frequência – arraste para a esquerda ou para a direita para trocar de estação
- 8 Subir a faixa de frequência para pesquisar uma estação
- 9 Uma estação salva como favorita
- 10 Descer a faixa de frequência para pesquisar uma estação

### Para escutar rádio FM

- 1 Conecte um fone de ouvido ao seu dispositivo.
  - 2 Em Tela inicial, toque no ícone .
  - 3 Localize e toque em **Rádio FM** . As estações disponíveis aparecem enquanto você navega pela faixa de frequências.
- ! Quando você inicia o rádio FM, as estações disponíveis aparecem automaticamente. Se uma estação possuir informações RDS, elas aparecerão alguns segundos depois que você começa a escutar.



### Para mudar de estação de rádio

- Arraste a banda de frequência para a esquerda ou para a direita.



### Para iniciar uma nova pesquisa de estações de rádio

- 1 Quando o rádio estiver aberto, pressione .
- 2 Toque rapidamente em **Buscar canais**. O rádio faz uma varredura de toda a faixa de frequência e todas as estações disponíveis são exibidas.

### Para alternar o som do rádio para o fone

- 1 Quando o rádio estiver aberto, pressione .
  - 2 Toque rapidamente em **Exec.r no alto-falante**.
-  Para alternar o som de volta para o fone de ouvido com fio, pressione  e toque rapidamente em **Rep. no fone de ouvido**.

### Para identificar uma música no rádio FM usando o TrackID™

- 1 Enquanto a música estiver sendo reproduzida no rádio FM do dispositivo, toque em  e selecione **TrackID™**.
  - 2 Um indicador de progresso aparecerá enquanto o aplicativo TrackID™ cria uma amostra da música. Se a identificação for bem-sucedida, será exibido um resultado ou uma lista de possíveis resultados.
  - 3 Toque em  para retornar para o Rádio FM.
-  O aplicativo e o serviço TrackID™ não contam com suporte em todos os países/regiões, nem em todas as redes e/ou provedores de serviços em todas as áreas.

## Estações de rádio favoritas

### Para salvar uma estação como favorita

- 1 Quando o rádio estiver aberto, navegue até a estação que deseja salvar como favorita.
- 2 Toque rapidamente em .
- 3 Digite um nome e selecione uma cor para a estação e, em seguida, pressione **Salvar**.

### Para escutar uma estação de rádio favorita



- 1 Toque em .
- 2 Selecione uma opção.

### Para remover uma estação como favorito

- 1 Quando o rádio estiver aberto, navegue até a estação que deseja remover.
- 2 Toque rapidamente em  e em **Apagar**.

## Configurações de som

### Para alternar entre o modo de som mono e estéreo

- 1 Quando o rádio estiver aberto, pressione .
- 2 Toque em **Habilitar som estéreo**.
- 3 Para voltar a ouvir o rádio no modo mono, pressione  e toque rapidamente em **Forçar som mono**.

### Para selecionar a região do rádio

- 1 Quando o rádio estiver aberto, pressione .
- 2 Toque rapidamente em **Configurar região do rádio**.
- 3 Selecione uma opção.

### Para ajustar o Visualizador

- 1 Quando o rádio estiver aberto, toque em .
- 2 Toque em **Visualizador**.
- 3 Selecione uma opção.

# Câmera

## Tirando fotografias e gravando vídeos

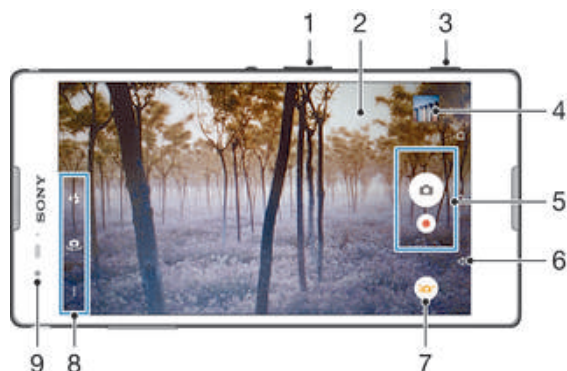

- 1 Mais zoom ou menos zoom
- 2 Tela da câmera principal
- 3 Tecla da câmera – Ativa a câmera/tira fotografias/grava vídeos
- 4 Exibir fotografias e vídeos
- 5 Fotografar ou gravar vídeos
- 6 Voltar um passo ou fechar a câmera
- 7 Ícone de configurações do modo de captura
- 8 Ícone de configurações da câmera e ícones de atalho
- 9 Lente da câmera frontal

### Para tirar uma fotografia pela tela de bloqueio

- 1 Para ativar a tela, pressione rapidamente a tecla liga-desliga
- 2 Para ativar a câmera, toque e segure no ícone de câmera e arraste-o para a esquerda.
- 3 Quando a câmera abrir, toque em

### Para fotografar usando a tecla da câmera

- 1 Ative a câmera.
- 2 Pressione a tecla da câmera totalmente para baixo.

### Para fotografar tocando rapidamente no botão da câmera na tela

- 1 Ative a câmera.
- 2 Aponte a câmera na direção do motivo.
- 3 Toque rapidamente no botão da câmera na tela . A fotografia é tirada assim que você libera o dedo.

### Para tirar um autorretrato usando a câmera frontal

- 1 Ative a câmera.
- 2 Toque em
- 3 Para tirar a fotografia, pressione a tecla da câmera. A fotografia é tirada assim que você retira o dedo.





### Para usar o flash da câmera fotográfica

- 1 Quando a câmera estiver aberta, toque em
- 2 Selecione a configuração de flash desejada.
- 3 Tire a fotografia.

## Para usar a função de zoom

- Quando a câmera estiver aberta, pressione a tecla de aumentar ou diminuir volume.
- Quando a câmera estiver aberta, belisque a tela da câmera para dentro ou para fora.

## Para gravar um vídeo

- 1 Ative a câmera.
- 2 Aponte a câmera na direção do objeto.
- 3 Para começar a gravar, toque em .
- 4 Para pausar ao gravar um vídeo, toque em . Para retomar a gravação, toque em .
- 5 Para parar a gravação, toque em .



## Para tirar uma foto ao gravar um vídeo

- Para tirar uma foto ao gravar um vídeo, toque em . A fotografia é tirada assim que você retira o dedo.

## Para exibir suas fotografias e vídeos

- 1 Ative a câmera e, em seguida, toque em uma miniatura para abrir uma fotografia ou vídeo.
- 2 Mova para a esquerda ou a direita para exibir suas fotografias ou vídeos.

## Para excluir uma fotografia ou vídeo gravado

- 1 Navegue até a fotografia ou vídeo que você deseja apagar.
- 2 Toque na tela para que  apareça.
- 3 Toque em .
- 4 Toque em **Apagar** para confirmar.

## Detecção de rosto

Você pode usar a detecção de rosto para focalizar um rosto que não esteja localizado no centro do foco. A câmera detecta até cinco rostos automaticamente, indicados por quadros brancos. Um quadro colorido mostra qual rosto foi selecionado para o foco. O foco é definido no rosto mais próximo da câmera. Você também pode tocar rapidamente em um dos quadros para selecionar qual rosto deve estar em foco.

## Para ativar a detecção de face



- 1 Ative a câmera.
- 2 Toque em  e selecione .
- 3 Toque em  e em .
- 4 Toque em **Modo de foco > Detecção de face**.

## Para tirar uma fotografia usando a detecção de face

- 1 Quando a câmera estiver aberta e **Detecção de face** estiver ativado, aponte a câmera para o tema. Até cinco faces podem ser detectadas e cada face detectada é delimitada por um quadro.
- 2 Pressione a tecla da câmera até a metade. Um quadro colorido mostra qual face está em foco.
- 3 Para tirar a fotografia, pressione totalmente a tecla da câmera.



## Adicionando a posição geográfica às suas fotos

Ligue a marcação geográfica para adicionar a localização geográfica aproximada (marcação geográfica) às fotografias, assim que elas forem tiradas. A localização geográfica é determinada por redes sem fio ou pela tecnologia GPS.

Quando  aparece na tela da câmera, significa que a marcação geográfica está ligada, mas a posição geográfica não foi encontrada. Quando  aparece, a marcação geográfica é ligada e a posição geográfica fica disponível para que sua foto seja









marcada. Quando nenhum desses dois símbolos aparece, significa que a marcação geográfica não está ligada.

### Para ativar a marcação geográfica

- 1 Na Tela inicial, toque em .
- 2 Toque em **Configurações** > **Local**.
- 3 Toque no interruptor liga/desliga.
- 4 Ative a câmera.
- 5 Toque em  e em .
- 6 Arraste o controle deslizante ao lado de **Geomarcação** para a direita.

## Configurações gerais da câmera

### Visão geral das configurações do modo de captura

-  **Auto. superior**  
Otimize suas configurações para adequar a qualquer cena.
-  **Manual**  
Ajuste as configurações da câmera manualmente.
-  **Desfoque pl. fundo**  
Desfoque o plano de fundo de suas fotos para aumentar a nitidez de seu objeto no contraste.
-  **Efeito RA**  
Tire fotografias ou grave vídeos com cenas e personagens virtuais.
-  **Efeito foto**  
Aplique efeitos às fotografias ou aos vídeos.
-  **Timeshift burst**  
Encontre a melhor foto em uma sequência de imagens.
-  **Varrer panorama**  
Tire fotografias com grande angular e panorâmicas.
-  **Retoque de retrato**  
Tire fotografias com estilos de retrato em tempo real.

### Superior auto

O modo Superior auto detecta as condições nas quais você está fotografando e ajusta automaticamente as configurações para assegurar que você irá tirar a melhor foto possível.

### Modo manual

Use o modo Manual quando quiser ajustar manualmente as configurações da câmera para tirar fotos e fazer vídeos.

### Modo desfoque de plano de fundo

Use o efeito de plano de fundo desfocado da câmera para fazer com que seus objetos fiquem mais nítidos e vívidos em contraste com o plano de fundo. No modo Desfoque de plano de fundo, a câmera captura duas imagens, identifica o plano de fundo e, em seguida, o desfoca mantendo o objeto nítido e focalizado. É como tirar fotografias com uma câmera SLR digital. Escolha entre três variações de desfoque e ajuste o nível de desfoque na exibição de visualização.

### Efeito de realidade aumentada

Você pode aplicar efeitos de realidade aumentada às suas fotografias ou vídeos para torná-los mais divertidos. Quando usar a câmera, esta configuração deixa-o integrar cenas 3D em suas fotografias ou vídeos. Basta selecionar a cena desejada e ajustar sua posição no visor.



## Efeito de fotografia

Você pode aplicar diferentes efeitos a suas fotos. Por exemplo, pode adicionar um efeito Nostálgico para fazer as fotos parecerem mais antigas ou um efeito Esboço para ter uma imagem mais divertida.

## Timeshift burst

A câmera faz uma sequência de 31 fotos em uma janela de dois segundos – um segundo antes e depois de você pressionar a tecla da câmera. Portanto, você pode voltar e encontrar a imagem perfeita.



### Para usar o Timeshift burst

- 1 Ative a câmera.
- 2 Toque em  e selecione .
- 3 Tire fotografias. As fotos tiradas aparecerão na exibição em miniatura.
- 4 Percorra as miniaturas e selecione a foto que você deseja salvar, depois toque em .

## Sweep Panorama

Pode tirar fotografias de grande angular e panorâmicas da direção horizontal ou vertical em um movimento fácil de pressionar e varrer.



### Para tirar uma fotografia panorâmica

- 1 Ative a câmera.
- 2 Toque em  e selecione .
- 3 Para selecionar uma direção de fotografia, toque rapidamente em .
- 4 Pressione a tecla da câmera e mova a câmera lentamente e de modo estável para a direção do movimento indicado na tela.



## Retoque de retrato

Você pode usar o recurso Retoque de retrato para aplicar efeitos de retoque em fotografias de retrato enquanto elas são tiradas para garantir melhores resultados. Também pode usar a configuração **Varinha mágica** para iluminar e suavizar a pele de pessoas enquanto adiciona um padrão de ponto de luz para os olhos.

### Para usar o recurso de Retoque de retrato

- 1 Ative a câmera.
- 2 Toque em  e em .
- 3 Para exibir o seletor de estilos, deslize para cima na tela e selecione um estilo de retrato para suas fotografias.
- 4 Para ocultar o seletor de estilos, toque na tela ou deslize para baixo.
- 5 Para exibir o seletor de molduras, deslize para a esquerda e selecione uma moldura decorativa.
- 6 Para ocultar o seletor de molduras, toque na tela da câmera ou deslize para a direita.

### Para usar o recurso Raio mágico

- 1 Ative a câmera.
- 2 Toque em  e em .
- 3 Para ativar o recurso Raio mágico, toque em  e arraste o controle deslizante ao lado de **Varinha mágica** para a direita.
- 4 Para aplicar um efeito de ponto de luz no olho, selecione um padrão personalizado.

## Download de aplicativos de câmera

Você pode fazer o download de aplicativos de câmera grátis ou pagos a partir do Google Play™ ou de outras fontes. Antes de iniciar o download, certifique-se de que

tenha conexão com a Internet, preferencialmente através de Wi-Fi® para restringir as tarifas de tráfego de dados.

### Para baixar aplicativos de câmera

- 1 Abra o aplicativo de câmera.
- 2 Toque rapidamente em  e, depois, em **PARA DOWNLOAD**.
- 3 Selecione o aplicativo que deseja baixar e siga as instruções para completar a instalação.

## Início rápido

Use as configurações de Início rápido para iniciar a câmera quando a tela estiver bloqueada.

### Somente iniciar

Quando esta configuração estiver ativada, você poderá iniciar a câmera quando a tela estiver bloqueada pressionando e segurando a tecla da câmera.

### Iniciar e fotografar

Quando esta configuração estiver ativada, você poderá iniciar a câmera e tirar uma fotografia automaticamente quando a tela estiver bloqueada pressionando e segurando a tecla da câmera.

### Iniciar e gravar vídeo

Quando esta configuração estiver ativada, você poderá iniciar a câmera e começar a filmar quando a tela estiver bloqueada pressionando e segurando a tecla da câmera.

### Desligado

## Geomarcação

Rotule as fotografias com os detalhes de onde foram tiradas.

## Captura por toque

Identifique uma área de foco e toque na tela da câmera com o dedo. A fotografia é tirada assim que você retira o dedo.

## Som

Pode ligar ou desligar o som da câmera.

## Armazenamento de dados

Você pode optar por salvar seus dados em um cartão SD removível ou no armazenamento interno de seu dispositivo.

### Armazenamento interno

Fotografias e vídeos são salvos na memória do dispositivo.

### Cartão de memória

Fotografias e vídeos são salvos no cartão SD.

## Equilíbrio de brancos

Esta função ajusta o equilíbrio das cores conforme as condições de iluminação. O ícone de configurações do equilíbrio de brancos  está disponível na tela da câmera.



### Automático

Ajusta o equilíbrio de cor de modo automático de acordo com as condições de luminosidade.



### Incandescente

Ajusta o equilíbrio das cores para as condições de luminosidade quente, como, por exemplo, as lâmpadas.



### Fluorescente

Ajusta o equilíbrio de cores no caso de iluminação fluorescente.



### Luz do dia

Ajusta o equilíbrio de cor para as condições de luminosidade externa.



#### **Nublado**

Ajusta o equilíbrio de cor para um céu encoberto por nuvens.

- ! Essa configuração está disponível somente no modo de captura **Manual**.

## Configurações da câmera fotográfica

### Para ajustar as configurações da câmera fotográfica

- 1 Ative a câmera.
- 2 Para exibir todas as configurações, toque em
- 3 Selecione a configuração que você deseja ajustar, então, edite conforme desejado.

## Visão geral das configurações da câmera fotográfica

### Resolução

Escolha entre várias resoluções e dimensões da tela antes de tirar uma fotografia. Uma fotografia com uma resolução mais alta exige mais memória.

#### **13MP**

##### **4128×3096(4:3)**

Resolução de 13 megapixels com uma dimensão da tela 4:3. Adequado para fotografias a serem exibidas em telas não widescreen ou impressas em alta resolução.

#### **9MP**

##### **3920×2204(16:9)**

Resolução de 9 megapixels com uma dimensão da tela 16:9. Adequado para fotografias que você deseja exibir em telas widescreen.

#### **5MP**

##### **2592×1944(4:3)**

Resolução de 5 megapixels com uma dimensão da tela 4:3. Adequado para fotografias a serem exibidas em telas não widescreen ou impressas em alta resolução.

#### **2MP**

##### **1920×1080(16:9)**

Resolução de 2 megapixels com uma dimensão da tela 16:9. Adequado para fotografias que você deseja exibir em telas widescreen.

#### **VGA**

##### **640×480(4:3)**

Formato VGA com dimensão da tela 4:3.

- ! Essa configuração está disponível somente no modo de captura **Manual**.

## Temporizador automático

Com o temporizador automático, é possível tirar fotografias sem segurar o dispositivo. Use essa função para tirar autorretratos ou fotografias de grupo onde todos aparecerão. Use também o temporizador automático para evitar tremer a câmera ao tirar fotografias.

#### **Ligado (10 seg.)**

Defina um atraso de 10 segundos, do momento em que você toca na tela da câmera até a fotografia ser tirada.

#### **Ligado (2 seg.)**

Defina um atraso de 2 segundos, do momento em que você toca na tela da câmera até a fotografia ser tirada.

#### **Ligado (0,5 seg.)**

Defina um atraso de meio segundo, do momento em que você toca na tela da câmera até a fotografia ser tirada.

#### **Desligado**

A fotografia é tirada assim que você toca na tela da câmera.



## Modo de foco

A função de foco controla qual parte da fotografia deve ficar nítida. Quando o foco automático contínuo é ligado, a câmera continua ajustando o foco para que a área dentro do quadro colorido do foco fique nítida.

### Foco automático único

A câmera foca automaticamente o objeto selecionado. O foco automático contínuo é ligado. Toque e segure a tela da câmera até que a moldura amarela de foco fique azul, indicando que o foco foi definido. A fotografia é tirada quando você retira o dedo.

### Deteção de face

A câmera detecta automaticamente até cinco rostos humanos, indicados por molduras na tela. A câmera foca automaticamente o rosto mais perto. Você também pode selecionar em qual rosto deseja focar, tocando nele na tela. Ao tocar na tela da câmera, uma moldura azul mostra qual face está selecionada e em foco. A deteção de rosto não pode ser usada em todos os tipos de cena. O foco automático contínuo é ligado.

### Foco de toque

Toque em uma área específica na tela da câmera para definir a área de foco. O foco automático contínuo é desligado. Toque e segure a tela da câmera até que a moldura amarela de foco fique azul, indicando que o foco foi definido. A fotografia é tirada quando você retira o dedo.

### Rastreamento de objetos

Ao selecionar um objeto tocando-o no visor, a câmera o monitora para você.

! Essa configuração está disponível somente no modo de captura **Manual**.

## HDR

Use a configuração HDR (High Dynamic Range) para tirar uma fotografia contra uma luz forte ou em condições em que o contraste seja intenso. O HDR compensa a perda de detalhes e produz uma imagem representativa tanto de áreas escuras quanto claras.

! Essa configuração está disponível somente no modo de captura **Manual**.

## ISO

É possível reduzir o desfoque da imagem causado por condições de pouca luminosidade ou por objetos em movimento aumentando a sensibilidade ISO.

### Automático

Define automaticamente a sensibilidade ISO.

### 100

Define a sensibilidade ISO como 100.

### 200

Define a sensibilidade ISO como 200.

### 400

Define a sensibilidade ISO como 400.

### 800

Define a sensibilidade ISO como 800.

### 1600

Define a sensibilidade ISO como 1600.

! Essa configuração está disponível somente no modo de captura **Manual**.

## Medição

Essa função determina automaticamente uma exposição bem equilibrada, medindo a quantidade de luz na imagem que você deseja capturar.

### Centro

Ajusta a exposição no centro da imagem.

### Média

Calcula a exposição com base na quantidade de luz em toda a imagem.

### **Ponto**

Ajusta a exposição em uma parte muito pequena da imagem que você deseja capturar.

- ! Essa configuração está disponível somente no modo de captura **Manual**.

## **Estabilizador de imagem**

Ao tirar uma fotografia, pode ser difícil manter o dispositivo firme. O estabilizador ajuda a compensar os pequenos movimentos da mão.

- ! Essa configuração está disponível somente no modo de captura **Manual**.

## **Visualização**

Você pode optar por visualizar fotos ou vídeos depois de captá-los.

### **Ilimitado**

A visualização da foto ou do vídeo é exibida depois da captura.

### **5 segundos**

A visualização da foto ou do vídeo é exibida por 5 segundos depois da captura.

### **3 segundos**

A visualização da foto ou do vídeo é exibida por 3 segundos depois da captura.

### **Editar**

A foto ou o vídeo é aberto para edição após a captura.

### **Desligado**

A foto ou o vídeo é salvo após a captura e a visualização não é exibida.

## **Registro de rostos**

Você pode registrar as faces com o aplicativo Câmera para que o visor foque automaticamente essas faces quando elas aparecerem.

## **Flash**

Use o flash para tirar fotografias quando as condições de luminosidade forem insuficientes ou quando houver uma luz de fundo. As opções a seguir estarão disponíveis quando você tocar no ícone de flash  na tela da câmera:

### **Automático**

A câmera determina automaticamente se as condições de luminosidade exigem o uso do flash.

### **Flash de preenchimento**

Use esta configuração quando o fundo for mais iluminado do que o objeto. Esta configuração remove as sombras escuras indesejadas.

### **Redução de olhos vermelhos**

Reduz a cor vermelha dos olhos quando a fotografia é tirada.

### **Desligado**

O flash está desligado. Às vezes, a qualidade da fotografia pode ser melhor sem o flash, mesmo que as condições de luminosidade sejam ruins. Para tirar uma boa fotografia sem usar o flash, você precisa de uma mão firme. Use o temporizador automático para evitar fotografias desfocadas.

### **Luz forte**

















A luz do flash é ligada quando você tira fotos.

## **Seleção da cena**

Use o recurso Seleção da cena para configurar a câmera rapidamente para situações comuns usando cenas pré-programadas. A câmera determina algumas configurações para você, de acordo com a cena selecionada, garantindo a melhor fotografia possível.

### **SCN** **Desligado**

O recurso Seleção da cena está desligado e você pode tirar fotos manualmente.

-  **Pele macia**  
Tire fotos de rostos usando um efeito de beleza aprimorado.
-  **Captura suave**  
Use para tirar fotografias contra fundos suaves.
-  **Redução trem. por movimento**  
Use para minimizar o tremor da câmera ao fotografar uma cena ligeiramente escura.
-  **Paisagem**  
Use para fotografias de paisagem. A câmera focaliza objetos distantes.
-  **HDR Correção luz de fundo**  
Use para aprimorar os detalhes em capturas com alto contraste. A correção de luz de fundo incorporada analisa a imagem e a ajusta automaticamente para proporcionar uma imagem perfeitamente iluminada.
-  **Retrato noturno**  
Use para criar retratos à noite ou em ambientes com luminosidade baixa. Em função do longo tempo de exposição, a câmera deve ficar imóvel ou ser colocada sobre uma superfície estável.
-  **Cena noturna**  
Use ao fotografar à noite ou em ambientes com baixa luminosidade. Em função do longo tempo de exposição, a câmera deve ficar imóvel ou ser colocada sobre uma superfície estável.
-  **Crepúsculo manual**  
Use para tirar fotos com pouca luz segurando com a mão, com interferência e desfoque reduzidos.
-  **Alta sensibilidade**  
Use para tirar fotos sem flash em condições de pouca luz. Reduz o desfoque.
-  **Gourmet**  
Use para fotografar disposições de alimentos com cores brilhantes.
-  **Animal**  
Use para tirar fotos de animais de estimação. Reduz o desfoque e olhos vermelhos.
-  **Praia**  
Use para tirar fotos de cenas à beira-mar ou perto de lagos.
-  **Neve**  
Use em ambientes claros para evitar fotografias superexpostas.
-  **Festa**  
Use para fotografias em ambientes internos mal iluminados. Esta cena captura a iluminação de fundo ou a luz de velas em ambientes internos. Em função do longo tempo de exposição, a câmera deve ficar imóvel ou ser colocada sobre uma superfície estável.
-  **Esportes**  
Use em fotografias de objetos com movimento rápido. O curto tempo de exposição diminui os borrões causados pelo movimento.
-  **Documento**  
Use para fotografias de textos ou desenhos. Dá à fotografia um contraste maior e mais nítido.
-  **Fogos de artifício**  
Use para tirar fotos de fogos de artifício com todo esplendor.

! Essa configuração está disponível somente no modo de captura **Manual**.

## Configurações da filmadora

### Para ajustar as configurações da filmadora

- 1 Ative a câmera.
- 2 Toque rapidamente nos ícones de configurações na tela.
- 3 Para exibir todas as configurações, toque rapidamente em .
- 4 Selecione a configuração que deseja ajustar e, em seguida, faça suas alterações.

## Visão geral das configurações de filmadora

### Resolução do vídeo

Ajuste a resolução do vídeo para diferentes formatos.

**Full HD****1920×1080(16:9)**

Formato Full HD (Alta definição máxima) com proporção de 16:9.

**HD****1280×720(16:9)**

Formato HD (Alta definição) com proporção de 16:9.

**VGA****640×480(4:3)**

Formato VGA com proporção 4:3.

**MMS**

Grave vídeos adequados para o envio em mensagens multimídia. O tempo de gravação desse formato de vídeo é limitado para que o arquivo de vídeo caiba em uma mensagem multimídia.

! Essas configurações estão disponíveis somente no modo de captura **Manual**.

## Temporizador automático

Com o temporizador automático, você pode gravar um vídeo sem segurar o dispositivo. Use para fazer vídeos de grupo, onde todo mundo pode sair no vídeo. Se desejar, você pode usar também o temporizador automático para evitar tremer a câmera ao gravar vídeos.

**Ligado (10 seg.)**

Defina um atraso de 10 segundos, do momento em que você toca na tela da câmera até o vídeo começar a ser gravado.

**Ligado (2 seg.)**

Defina um atraso de 2 segundos, do momento em que você toca na tela da câmera até o vídeo começar a ser gravado.

**Ligado (0,5 seg.)**

Defina um atraso de meio segundo, do momento em que você toca na tela da câmera até o vídeo começar a ser gravado.

**Desligado**

A gravação do vídeo tem início assim que você toca na tela da câmera.

## Smile Shutter™ (vídeo)

Use a função Smile Shutter™ para determinar a qual tipo de sorriso a câmera reage antes de gravar um vídeo.

## Modo de foco

A configuração do foco controla qual parte do vídeo deve ficar nítida. Quando o foco automático contínuo é ligado, a câmera continua ajustando o foco para que a área dentro da moldura branca do foco continue nítida.

**Foco automático único**

A câmera foca automaticamente o objeto selecionado. O foco automático contínuo é ligado.

**Deteção de face**

A câmera detecta automaticamente até cinco rostos humanos, indicados por molduras na tela. A câmera foca automaticamente o rosto mais perto. Você também pode selecionar em qual rosto deseja focar, tocando nele na tela. Ao tocar na tela da câmera, uma moldura amarela mostra qual face está selecionada e em foco. A detecção de rosto não pode ser usada em todos os tipos de cena. O foco automático contínuo é ligado.

**Rastreamento de objetos**

Ao selecionar um objeto tocando-o no visor, a câmera o monitora para você.

! Essa configuração está disponível somente no modo de captura **Manual**.

## Medição

Essa função determina automaticamente uma exposição bem equilibrada, medindo a quantidade de luz na imagem que você deseja capturar.

**Centro**

Ajusta a exposição no centro da imagem.

**Média**

Calcula a exposição com base na quantidade de luz em toda a imagem.

**Ponto**

Ajusta a exposição em uma parte muito pequena da imagem que você deseja capturar.

! Essa configuração está disponível somente no modo de captura **Manual**.

## SteadyShot™

Durante a gravação de um vídeo, pode ser difícil manter o dispositivo estável. O estabilizador ajuda a compensar os pequenos movimentos da mão.

## Microfone

Selecione se deseja capturar o som do ambiente ao gravar os vídeos.

## Visualização

Você pode optar por visualizar os vídeos logo depois de fazê-los.

**Ligado**

A visualização do vídeo é exibida depois da captação.

**Editar**

O vídeo é aberto para a edição após a captação.

**Desligado**

O vídeo é salvo após a captação e a visualização não é exibida.

## Flash

Use a luz de flash para gravar vídeos quando as condições de iluminação forem ruins ou quando houver uma luz de fundo. O ícone de flash do vídeo  está disponível somente na tela da câmera de vídeo. Às vezes, a qualidade do vídeo pode ser melhor sem uma luz, mesmo se as condições de iluminação forem ruins.

**Ligado****Desligado**

## Seleção da cena

O recurso Seleção da cena ajuda você a configurar a câmera rapidamente para situações comuns usando cenas de vídeo pré-programadas. A câmera determina algumas configurações para você ajustar a cena selecionada, garantindo o melhor vídeo possível.

**Desligado**

O recurso Seleção da cena está desligado e você pode fazer vídeos manualmente.

**Captura suave**

Use para gravar vídeos contra fundos suaves.

**Paisagem**

Use para vídeos no formato de paisagem. A câmera focaliza objetos distantes.

**Modo noturno**

Quando ligado, a sensibilidade à luz é aumentada. Use em ambientes mal iluminados. Os vídeos de objetos com movimento rápido podem ficar desfocados. Mantenha a mão firme ou use um suporte. Desligue o modo noturno quando as condições de iluminação forem boas para melhorar a qualidade do vídeo.

**Praia**

Use para vídeos de cenas à beira-mar ou perto de lagos.

**Neve**

Use em ambientes claros para evitar vídeos superexpostos.

**Esportes**

Use para vídeos de objetos com movimento rápido. O curto tempo de exposição diminui os borrões causados pelo movimento.

**Festa**

Use para vídeos internos em ambientes mal iluminados. Esta cena captura a iluminação de fundo ou a luz de velas em ambientes internos. Os vídeos de objetos com movimento rápido podem ficar desfocados. Mantenha a mão firme ou use um suporte.

! Essa configuração está disponível somente no modo de captura **Manual**.

# Fotos e vídeos no Álbum

## Exibindo fotografias e vídeos

Use o aplicativo Álbum para exibir fotografias e reproduzir vídeos que você tenha criado com sua câmera, ou para exibir conteúdo semelhante que tenha salvo no dispositivo. Todas as fotografias e vídeos são exibidos em uma grade em ordem cronológica.



- 1 Toque rapidamente no ícone para abrir o menu da tela inicial do Álbum
- 2 Exibir as opções de menu
- 3 Uma apresentação de slides de todas suas imagens, ou aquelas que você adicionou aos favoritos
- 4 Arraste a borda esquerda da tela para a direita para abrir o menu da tela inicial do Álbum
- 5 A data dos itens no grupo
- 6 Toque rapidamente em uma fotografia ou vídeo para exibi-lo
- 7 Navegue para cima ou para baixo para exibir o conteúdo

### Para exibir fotografias e vídeos

- 1 Na Tela inicial, toque em
  - 2 Localize e toque em **Álbum**.
  - 3 Toque em uma fotografia ou em um vídeo que você deseja exibir, em seguida, toque em **Álbum > Apenas uma vez**.
  - 4 Deslize para a esquerda para exibir a próxima fotografia ou vídeo. Deslize para a direita para exibir a fotografia ou o vídeo anterior.
- ! Se você quiser mudar um aplicativo escolhido como o padrão para sempre abrir as fotografias ou os vídeos, toque em **Config. > Aplicativos** e vá para a guia **Todos**, então, selecione o aplicativo e toque em **LIMPAR PADRÃO** sob **Iniciar por padrão**.
- 💡 Se a orientação da tela não for alterada automaticamente ao virar o dispositivo de lado, toque em **Girar o conteúdo da tela** em **Config. > Tela > Quando o dispositivo for girado**.

### Para alterar o tamanho das miniaturas

- Quando estiver exibindo miniaturas de fotografias e vídeos em Álbum, separe dois dedos para ampliar ou belisque com dois dedos para reduzir.

### Para aplicar zoom em uma fotografia

- Quando você estiver exibindo uma fotografia, separe dois dedos para ampliar ou belisque com dois dedos para reduzir.

### Para assistir a uma apresentação de suas fotografias

- 1 Enquanto estiver exibindo uma fotografia, toque rapidamente na tela para exibir as barras de ferramentas e, em seguida, toque rapidamente em  > **Apresentação de slides** para iniciar a reprodução de todas as fotografias em um álbum.
- 2 Toque em uma fotografia para encerrar a apresentação.

### Para reproduzir um vídeo

- 1 No Álbum, localize e toque no vídeo que deseja reproduzir.
- 2 Toque em , em seguida, toque em **Vídeo > Apenas uma vez**.
- 3 Se os controles de reprodução não forem exibidos, toque na tela para exibi-los. Para ocultar os controles, toque na tela mais uma vez.

### Para pausar um vídeo

- 1 Quando um vídeo estiver em reprodução, toque na tela para exibir os controles.
- 2 Toque em .

### Para avançar rapidamente e voltar um vídeo

- 1 Quando um vídeo estiver em reprodução, toque na tela para exibir os controles.
- 2 Arraste o marcador da barra de progresso para a esquerda para retroceder ou para a direita para avançar.

### Para ajustar o volume de um vídeo

- Pressione a tecla de volume.

## Compartilhando e gerenciando fotografias e vídeos

Você pode compartilhar fotos e vídeos armazenados no dispositivo. Também pode gerenciá-los de formas diferentes. Por exemplo, você pode trabalhar com fotos em lotes, excluir fotos e vinculá-las aos contatos.

- ! Talvez não seja possível copiar, enviar ou transferir itens protegidos por direitos autorais. Além disso, alguns itens poderão não ser enviados se seu tamanho for grande demais.

### Para compartilhar uma fotografia ou vídeo

- 1 Em Álbum, localize e toque na foto ou no vídeo que você deseja compartilhar.
- 2 Toque na tela para exibir as barras de ferramentas e, em seguida, toque em .
- 3 Toque no aplicativo que você deseja usar para compartilhar a fotografia e siga as etapas para enviá-la.

### Para usar uma fotografia como a imagem de um contato

- 1 Quando você estiver exibindo uma fotografia, toque na tela para exibir as barras de ferramentas, em seguida, toque em  > **Usar como > Foto de contato**.
- 2 Se solicitado, selecione **Contatos > Apenas uma vez** e selecione um contato.

### Para usar uma fotografia como papel de parede

- 1 Quando você estiver exibindo uma fotografia, toque na tela para exibir as barras de ferramentas, em seguida, toque em  > **Usar como > Papel de parede**.
- 2 Siga as instruções na tela.

### Para girar uma fotografia

- 1 Quando você estiver exibindo uma fotografia, toque na tela para exibir as barras de ferramentas e, em seguida, toque em .
- 2 Selecione **Girar**. A fotografia será salva com a nova orientação.



### Para excluir uma fotografia ou vídeo

- 1 Quando você estiver exibindo uma fotografia, toque na tela para exibir as barras de ferramentas e, em seguida, toque em .
- 2 Toque em **Apagar**.

### Para trabalhar com lotes de fotografias ou vídeos em Álbum

- 1 Enquanto estiver exibindo miniaturas de fotografias e vídeos em Álbum, toque em  e, em seguida, toque em **Selecionar itens**.
- 2 Toque nos itens com os quais deseja trabalhar. Os itens selecionados são indicados por um quadro azul.
- 3 Use as ferramentas nas barras de ferramentas para trabalhar com os itens selecionados.

- Para ativar o modo de seleção, você também pode tocar e segurar em um item até que seu quadro fique azul. Em seguida, pode tocar em outros itens para selecioná-los.

## Analisando fotografias com rostos no Álbum

Você pode analisar qualquer fotografia em seu dispositivo que apresente faces de pessoas. Após ativado, o recurso de análise de fotografias permanece ativado e novas fotos serão analisadas conforme forem adicionadas. Após executar uma análise, você poderá agrupar todas as fotografias da mesma pessoa em uma pasta.

### Para ativar o recurso de análise de fotografias

- 1 Em Tela inicial, toque em .
- 2 Localize e toque em **Álbum**.
- 3 Arraste a borda esquerda da tela Início do Álbum para a direita, então, toque em **Rostos**. Todas as fotografias em seu dispositivo serão analisadas e agrupadas na pasta Faces sem nome.

### Para dar nome a uma face

- 1 No título **Rostos**, toque na pasta **Rostos não nomeados**, em seguida, procure a pasta **Outros rostos** e escolha a face à qual você deseja atribuir um nome.
- 2 Toque em **Adicionar nome**.
- 3 Digite um nome e toque em **Concluído** > **Adicionar como nova pessoa**.

### Para editar o nome de uma face

- 1 Quando estiver exibindo uma face na exibição em tela cheia, toque na tela para exibir as barras de ferramentas e, em seguida, toque em  > **Editar nome das marcações**.
- 2 Toque em **OK**.
- 3 Toque no nome da face que deseja editar.
- 4 Edite o nome e, em seguida, toque em **Concluído** > **Adicionar como nova pessoa**.



## Edição de fotografias com o aplicativo Editor de fotografias

Você pode editar e aplicar efeitos às fotos originais que tirou com a câmera. Por exemplo, você pode alterar os efeitos de iluminação. Depois de salvar a fotografia editada, a versão original inalterada da fotografia permanecerá em seu dispositivo.



### Para editar uma fotografia

- Quando você estiver exibindo uma fotografia, toque na tela para exibir as barras de ferramentas e, em seguida, toque em .

### Para cortar uma fotografia

- 1 Quando você estiver visualizando uma fotografia, toque na tela para exibir as barras de ferramentas e, em seguida, toque em .
- 2 Se solicitado, selecione **Editor de fotos > Apenas uma vez**.
- 3 Toque em  > **Recortar**.
- 4 Selecione uma opção.
- 5 Para ajustar o quadro do corte, pressione na margem do quadro. Quando os quadrados nas bordas desaparecerem, arraste para dentro ou para fora para redimensionar o quadro.
- 6 Para redimensionar todos os lados do quadro de corte ao mesmo tempo, pressione em um dos quatro cantos para fazer com que os quadrados nas bordas desapareçam e, em seguida, arraste o canto de acordo.
- 7 Para mover o quadro de corte para outra área da fotografia, pressione dentro do quadro e, depois, arraste-o até a posição desejada.
- 8 Toque em **Aplicar**.
- 9 Para salvar uma cópia da foto quando for cortada, toque em **Salvar**.

### Para aplicar efeitos especiais a uma fotografia

- 1 Quando você estiver visualizando uma fotografia, toque na tela para exibir as barras de ferramentas e, em seguida, toque em .
- 2 Se solicitado, selecione **Editor de fotos > Apenas uma vez**.
- 3 Toque em  e selecione uma opção.
- 4 Edite a fotografia como desejar e toque em **Salvar**.

## Editar vídeos com o aplicativo Movie Creator

Você pode editar os vídeos feitos com sua câmera. Por exemplo, pode cortar um vídeo para o comprimento desejado ou ajustar a velocidade de um vídeo. Depois de salvar o vídeo editado, a versão original inalterada do vídeo permanecerá em seu dispositivo.

### Para cortar um vídeo

- 1 Enquanto o vídeo estiver sendo reproduzido, toque na tela para exibir as barras de ferramentas, em seguida, toque em  > **Recortar**.
- 2 Para mover o quadro de corte para outra parte da linha do tempo, toque e segure na borda do quadro de corte e arraste-o para a posição desejada, então, toque em **Aplicar**.
- 3 Para salvar uma cópia do vídeo cortado, toque em **Salvar**.

### Para ajustar a velocidade de um vídeo

- 1 Enquanto o vídeo estiver sendo reproduzido, toque na tela para exibir as barras de ferramentas, em seguida, toque em  > **Velocidade**.
- 2 Selecione uma opção, toque e segure na borda da linha do tempo, arraste-a para a posição desejada e toque em **Aplicar**.
- 3 Para salvar uma cópia do vídeo editado, toque em **Salvar**.

## Ocultar fotografias e vídeos

Você pode ocultar qualquer foto e vídeo da tela inicial do Álbum. Assim que as fotos e os vídeos estiverem ocultos da tela inicial Álbum, só poderão ser exibidos a partir da pasta Ocultos.

### Para ocultar uma fotografia ou vídeo

- 1 No Álbum, localize e toque na foto ou no vídeo que você deseja ocultar.
- 2 Toque na tela para exibir as barras de ferramentas e, em seguida, toque em .
- 3 Toque em **Ocultar > OK**.

### Para exibir suas fotografias e vídeos ocultos

- 1 No Álbum, arraste a borda esquerda da tela inicial do Álbum para a direita e toque em **Oculto**.
- 2 Toque em uma fotografia ou vídeo para exibir.
- 3 Deslize para a esquerda para exibir a próxima fotografia ou vídeo. Deslize para a direita para exibir a fotografia ou o vídeo anterior.

### Para exibir novamente uma fotografia ou vídeo

- 1 No Álbum, arraste a borda esquerda da tela inicial do Álbum para a direita e toque em **Oculto**.
- 2 Toque na foto ou no vídeo que você deseja exibir.
- 3 Toque na tela para exibir as barras de ferramentas e, em seguida, toque em .
- 4 Toque em **Não ocultar**.

## Menu da tela inicial do Álbum

No menu da tela inicial do Álbum, você pode navegar por todos os seus álbuns de fotografias, inclusive os álbuns de fotografias e vídeos feitos com a câmera, além do conteúdo compartilhado on-line por meio de serviços como PlayMemories Online, Picasa™ e Facebook. Assim que você fizer login nesses serviços, será possível gerenciar o conteúdo e exibir imagens on-line. No aplicativo Álbum, você também pode adicionar geomarcações às fotografias, realizar tarefas básicas de edição e usar métodos, como a tecnologia sem fio Bluetooth® e email, para compartilhar conteúdo.

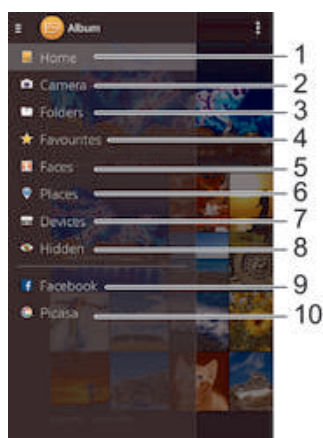

- 1 Retornar à tela inicial do aplicativo Álbum
- 2 Exibir todas as fotografias tiradas e vídeos filmados com a câmera do dispositivo
- 3 Exibir todas as fotografias e vídeos salvos no dispositivo em diferentes pastas
- 4 Exibir suas fotografias e vídeos favoritos
- 5 Exibir todas as fotografias com faces
- 6 Exibir suas fotografias em um mapa ou no modo globo
- 7 Exibir as fotografias e os vídeos na mesma rede
- 8 Exibir suas fotografias e vídeos ocultos
- 9 Exibir fotografias e vídeos no Facebook™
- 10 Exibir fotografias e vídeos no Picasa™

! O serviço PlayMemories Online não está disponível em todos os países ou regiões.

## Para exibir fotografias a partir de serviços on-line em Álbum

- 1 Em Tela inicial, toque em .
- 2 Localize e toque em **Álbum**, então, arraste a borda esquerda da tela Início do Álbum para a direita.
- 3 Toque no serviço on-line desejado, então, siga as instruções na tela para iniciar com ele. São exibidos todos os álbuns on-line dos quais você fez o upload para o serviço.
- 4 Toque em qualquer álbum para exibir seu conteúdo, em seguida, toque em uma fotografia no álbum.
- 5 Deslize para a esquerda para exibir a próxima fotografia ou vídeo. Deslize para a direita para exibir a fotografia ou o vídeo anterior.

## Visualizando suas fotografias em um mapa

Adicionar informações sobre o local às fotos é chamado de marcação geográfica. Você pode ver e marcar suas fotos em um mapa, e mostrar a seus amigos e familiares onde estava quando tirou uma foto específica. Consulte *Adicionando a posição geográfica às suas fotos* na página 84 para obter mais informações.

- Se você ativou a detecção da localização e a marcação geográfica na câmera, poderá marcar suas fotos diretamente para a visualização posterior em um mapa.



- 1 Exibir fotos geomarcadas na exibição Globo
- 2 Pesquise uma localização no mapa.
- 3 Exibir opções do menu
- 4 Toque duas vezes para ampliar. Belisque para reduzir. Arrastar para exibir diferentes partes do mapa
- 5 Um grupo de fotografias e/ou vídeos marcados na mesma localização geográfica
- 6 Miniaturas do grupo selecionado de fotografias e/ou vídeos. Tocar em um item para exibi-lo em tela cheia

- Se várias fotografias tiverem sido tiradas no mesmo local, somente uma delas aparecerá no mapa. O número total de fotografias aparece no canto superior direito, como, por exemplo, . Para exibir todas as fotos no grupo, toque na fotografia da capa e em uma das miniaturas na parte inferior da tela.



### Para adicionar uma geomarcação a uma fotografia

- 1 Quando você estiver exibindo uma fotografia, toque na tela para exibir as barras de ferramentas, em seguida, toque em **Toque para definir local** para abrir a tela do mapa.
- 2 Localize e toque na localização desejada para colocar a fotografia no mapa.
- 3 Para ajustar a localização da fotografia, toque na localização no mapa para onde deseja mover a fotografia.
- 4 Ao terminar, toque em **OK** para salvar a geomarcação e retornar ao visualizador de fotografias.

### Para exibir fotografias com marcação da localização em um mapa

- 1 Em Tela inicial, toque em .
- 2 Localize e toque em **Álbum**.
- 3 Arraste a borda esquerda da tela Início do Álbum para a direita, então, toque em **Lugares**.
- 4 Toque na foto que você deseja exibir em um mapa.

### Para exibir fotografias com marcação da localização em um globo

- 1 Em Tela inicial, toque em .
- 2 Localize e toque em **Álbum**.
- 3 Arraste a borda esquerda da tela Início do Álbum para a direita, então, toque em **Lugares** > .
- 4 Toque na foto que você deseja exibir em um globo.

### Para alterar a geomarcação de uma fotografia

- 1 Ao exibir uma fotografia no mapa em Álbum, toque e segure a fotografia até que sua moldura fique azul. Em seguida, toque no local desejado no mapa.
- 2 Toque em **OK**.

### Para alterar a exibição de mapa

- Ao exibir o mapa em Álbum, toque em ; em seguida, selecione **Exibição clássica** ou **Exibição de satélite**.

# Vídeos

## Assistir a vídeos no aplicativo Vídeo

Use o aplicativo Vídeos para reproduzir filmes e outros conteúdos de vídeo que você tenha salvo ou baixado no dispositivo. O aplicativo Vídeos também ajuda você a obter cartazes, sinopses, informações sobre o gênero e detalhes sobre o diretor de cada filme. Também pode reproduzir seus filmes em outros dispositivos conectados à mesma rede.

- ! Alguns arquivos de vídeo talvez não possam ser reproduzidos no aplicativo Vídeos.

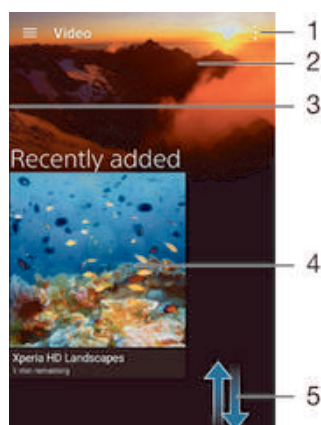

- 1 Exibir as opções de menu
- 2 Exibir o vídeo reproduzido mais recentemente
- 3 Arraste a borda esquerda da tela para a direita para procurar todos os vídeos baixados e salvos
- 4 Toque rapidamente para reproduzir arquivos de vídeo salvos ou baixados
- 5 Navegar para cima ou para baixo para exibir o conteúdo

- ! A Sony Entertainment Network com Vídeo Unlimited não está disponível em todos os mercados. Termos e condições adicionais se aplicam.



### Para reproduzir um vídeo em Vídeo

- 1 Na Tela inicial, toque em , depois localize e toque em **Vídeo**.
- 2 Localize e toque no vídeo que deseja reproduzir. Se o vídeo não for exibido na tela, arraste da borda esquerda da tela para a direita para abrir o menu da tela inicial de Vídeo, então, localize e toque no vídeo que você deseja reproduzir.
- 3 Para exibir ou ocultar os controles, toque na tela.
- 4 Para pausar a reprodução, toque em . Para retomar a reprodução, toque em .
- 5 Para retroceder, arraste o marcador da barra de progresso para a esquerda. Para avançar, arraste o marcador da barra de progresso para a direita.

### Para reproduzir um vídeo em um dispositivo externo

- 1 Quando o vídeo estiver em reprodução, toque rapidamente na tela para exibir todos os controles.
- 2 Toque em > **Throw**.
- 3 Selecione um dispositivo externo no qual reproduzir o vídeo. Se não houver nenhum dispositivo externo disponível, siga as instruções na tela para adicionar um.

### Para alterar as configurações em Vídeo

- 1 Na Tela inicial, toque em , depois localize e toque em **Vídeo**.
- 2 Toque em  > **Configurações** e, em seguida, altere as configurações como desejar.

### Para alterar as configurações de som enquanto um vídeo estiver em reprodução

- 1 Enquanto um vídeo estiver em reprodução, toque rapidamente na tela para exibir os controles.
- 2 Toque em  > **Configurações de áudio** e, em seguida, altere as configurações como desejar.
- 3 Ao terminar, toque em **OK**.

### Para compartilhar um vídeo

- 1 Quando um vídeo salvo em Vídeo ou Programas de TV estiver sendo reproduzido, toque em  e, em seguida, toque em **Compartilhar**.
- 2 Toque no aplicativo que você deseja usar para compartilhar o vídeo selecionado e, em seguida, siga as etapas relevantes para enviá-lo.

## Transferir conteúdo de vídeo para o dispositivo

Antes de começar a usar o aplicativo Vídeo, é uma boa ideia transferir filmes, programas de TV e outros conteúdos de vídeo para seu dispositivo a partir de outros dispositivos, como um computador. Há várias maneiras de transferir seu conteúdo:

- Conecte seu dispositivo a um computador usando um cabo USB, arraste e solte os arquivos de vídeo diretamente usando o aplicativo gerenciador de arquivos no computador. Consulte *Gerenciar arquivos com um computador* na página 129.
- Se você tiver um computador, use o aplicativo Media Go™ da Sony para organizar o conteúdo e transferir arquivos de vídeo para seu dispositivo via computador. Para saber mais e baixar o aplicativo Media Go™, acesse <http://mediago.sony.com/enu/features>.
- Se seu computador for um Mac® da Apple®, você poderá usar o Sony Bridge para Mac para transferir arquivos de vídeo do iTunes para seu dispositivo. Para saber mais e baixar o Sony Bridge para Mac, acesse [www.sonymobile.com/global-en/tools/bridge-for-mac/](http://www.sonymobile.com/global-en/tools/bridge-for-mac/).

## Gerenciamento do conteúdo de vídeo

### Para obter informações sobre filmes manualmente

- 1 Verifique se o dispositivo tem uma conexão de dados ativa.
  - 2 Na Tela inicial, toque em , depois localize e toque em **Vídeo**.
  - 3 Arraste a borda esquerda da tela para a direita para abrir o menu da tela inicial de Vídeo, então, navegue pelas diferentes categorias até o arquivo de vídeo cujas informações você deseja obter.
  - 4 Toque e segure a miniatura do vídeo, em seguida, toque em **Buscar informações**.
  - 5 No campo de pesquisa, digite palavras-chave para o vídeo, em seguida, toque na tecla de confirmação no teclado. Todas as correspondências são exibidas em uma lista.
  - 6 Selecione um resultado de pesquisa, em seguida, toque em **Concluído**. O download das informações inicia.
- ! Será possível obter automaticamente informações sobre os vídeos recém-adicionados sempre que o aplicativo Vídeo abrir, se você marcar a caixa de seleção **Obter detalhes do vídeo**, em Configurações.
- 💡 Se as informações baixadas não forem corretas, pesquise novamente usando palavras-chave diferentes.

### Para apagar as informações sobre um vídeo

- 1 Na Tela inicial, toque em , depois localize e toque em **Vídeo**.
- 2 Arraste a borda esquerda da tela para a direita para abrir o menu da tela inicial de Vídeo, então, navegue pelas diferentes categorias até o arquivo de vídeo que deseja editar.
- 3 Toque e segure a miniatura do vídeo, em seguida, toque em **Limpar informações**.

### Para apagar um vídeo

- 1 Na tela inicial, toque em , em seguida, localize e toque em **Vídeo**.
- 2 Arraste a borda esquerda da tela para a direita para abrir o menu da tela inicial de Vídeo, então, navegue pelas diferentes categorias até o arquivo de vídeo que deseja excluir.
- 3 Toque e segure a miniatura de vídeo, em seguida, toque em **Apagar** na lista que aparece.
- 4 Toque em **Apagar** mais uma vez para confirmar.



## Serviço Video Unlimited

Use o serviço Video Unlimited para alugar e comprar filmes ou programas de TV que você pode ver no seu dispositivo Android™ e em um computador, PlayStation® Portable (PSP®), PlayStation® 3, PlayStation® 4 ou PlayStation® Vita. Escolha entre os últimos lançamentos de Hollywood, filmes de ação, comédias, clássicos e uma grande variedade de categorias.

Você precisa criar uma conta da Sony Entertainment Network se quiser comprar ou alugar filmes através do serviço Video Unlimited. Se já tiver uma conta de rede do PlayStation®, poderá usá-la.

- ! A Sony Entertainment Network com Video Unlimited não está disponível em todos os mercados. Aplicam-se termos e condições adicionais.

### Para começar a usar o Video Unlimited

- 1 Na Tela inicial, toque em .
- 2 Encontre e toque em  e, em seguida, siga as instruções na tela para começar a usar o Video Unlimited.



# Conectividade

## Espelhando a tela de seu dispositivo sem fio em uma TV

Use o recurso Espelhamento de tela para mostrar a tela de seu dispositivo em uma TV ou tela grande, sem usar uma conexão por cabo. A tecnologia Wi-Fi Direct™ cria uma conexão sem fio entre os dois dispositivos, de modo que você pode sentar e desfrutar de suas fotos favoritas no conforto do seu sofá. Você também pode usar esse recurso para ouvir as músicas no dispositivo através dos alto-falantes da TV.

- ! A sua TV deve ser compatível com o espelhamento de tela baseado em Wi-Fi CERTIFIED Miracast™ para que o recurso descrito acima funcione. Se sua TV não oferecer suporte ao espelhamento de tela, você precisará comprar um adaptador para display sem fio separadamente.
- ! Durante o uso do espelhamento de tela, a qualidade da imagem pode, algumas vezes, ser negativamente afetada se houver interferência de outras redes Wi-Fi®.

### Para espelhar a tela de seu dispositivo em uma tela de TV

- 1 TV: Siga as instruções no Manual do usuário de sua TV para ativar a função de espelhamento da tela.
- 2 Em seu dispositivo: Na Tela inicial, toque em .
- 3 Localize e toque em **Config. > Conectividade Xperia™ > Espelhamento de tela.**
- 4 Toque em **Iniciar.**
- 5 Toque em **OK** e selecione um dispositivo.

- ! Ao usar o espelhamento de tela, não cubra a área da antena Wi-Fi do dispositivo.
- ! A sua TV deve ser compatível com o espelhamento de tela baseado no Wi-Fi CERTIFIED Miracast™ para que o recurso descrito acima funcione.

### Para parar o espelhamento da tela entre os dispositivos

- 1 Na Tela inicial, toque em .
- 2 Localize e toque em **Config. > Conectividade Xperia™ > Espelhamento de tela.**
- 3 Toque em **Desconectar** e em **OK.**

## Compartilhando conteúdo com dispositivos DLNA Certified™



É possível exibir ou reproduzir conteúdo de mídia salvo em seu dispositivo em outros dispositivos como, por exemplo, uma TV ou um computador. Esses dispositivos precisam ser DLNA Certified™ pela Digital Living Network Alliance e todos os dispositivos devem estar conectados à mesma rede Wi-Fi® para que o conteúdo possa ser compartilhado. Você também pode exibir ou reproduzir conteúdo de outros dispositivos DLNA Certified™ em seu dispositivo.

Depois que você configurar o compartilhamento de conteúdo entre os dispositivos, poderá, por exemplo, ouvir em seu dispositivo arquivos de música armazenados em seu computador doméstico, ou exibir fotografias tiradas com a câmera do dispositivo em uma TV com tela grande.

## Reproduzindo arquivos de dispositivos DLNA Certified™ em seu dispositivo

Quando você reproduz arquivos de outro dispositivo DLNA Certified™ em seu dispositivo, esse outro dispositivo atua como um servidor. Em outras palavras, ele compartilha conteúdo por uma rede. O dispositivo servidor precisa estar com a função de compartilhamento de conteúdo habilitada e conceder permissão de acesso ao seu dispositivo. Também precisa estar conectado à mesma rede Wi-Fi® que o seu dispositivo.

### Para reproduzir uma faixa compartilhada no dispositivo

- 1 Verifique se o dispositivo com o qual deseja compartilhar arquivos está conectado à mesma rede Wi-Fi® de seu dispositivo.
- 2 Na Tela inicial, toque em , depois localize e toque em .
- 3 Arraste a borda esquerda da tela inicial do aplicativo Música para a direita e, então, toque em **Dispositivos**.
- 4 Selecione um dispositivo na lista de dispositivos conectados.
- 5 Procure as pastas do dispositivo conectado e selecione a faixa que você deseja reproduzir. Depois de selecionada, a faixa será reproduzida automaticamente.

### Para reproduzir um vídeo compartilhado no dispositivo

- 1 Verifique se o dispositivo com o qual deseja compartilhar arquivos está conectado à mesma rede Wi-Fi® de seu dispositivo.
- 2 Na Tela inicial, toque em , depois localize e toque em **Vídeo**.
- 3 Arraste a borda esquerda da tela inicial Vídeo para a direita e, em seguida, toque em **Dispositivos**.
- 4 Selecione um dispositivo na lista de dispositivos conectados.
- 5 Procure as pastas do dispositivo conectado e selecione o vídeo que deseja reproduzir.





### Para exibir uma fotografia compartilhada no dispositivo

- 1 Certifique-se de que o dispositivo com o qual deseja compartilhar arquivos esteja conectado à mesma rede Wi-Fi® de seu dispositivo.
- 2 Na Tela inicial, toque rapidamente em  e, em seguida, localize e toque rapidamente em **Álbum**.
- 3 Arraste a borda esquerda da tela inicial do Álbum para a direita e, depois, toque rapidamente em **Dispositivos**.
- 4 Selecione um dispositivo na lista de dispositivos conectados.
- 5 Procure as pastas do dispositivo conectado e selecione uma fotografia para exibi-la.

## Reproduzindo arquivos de seu dispositivo em dispositivos DLNA Certified™

Para poder exibir ou reproduzir arquivos de mídia de seu dispositivo em outros dispositivos DLNA Certified™, você precisa configurar o compartilhamento de arquivos no dispositivo. Os dispositivos com os quais você compartilha conteúdo são chamados dispositivos cliente. Por exemplo, uma TV, computador ou tablet podem atuar como dispositivos cliente. Seu dispositivo funciona como um servidor de mídia quando disponibiliza conteúdo a dispositivos cliente. Quando você configura o compartilhamento de arquivos no dispositivo, também precisa conceder permissão de acesso aos dispositivos cliente. Depois disso feito, esses dispositivos aparecerão como dispositivos registrados. Dispositivos que estiverem aguardando uma permissão de acesso serão listados como dispositivos pendentes.

### Para configurar o compartilhamento com outros dispositivos DLNA Certified™

- 1 Conecte seu dispositivo em uma rede Wi-Fi®.
  - 2 Na Tela inicial, toque rapidamente em  e, em seguida, localize e toque rapidamente em .
  - 3 Toque rapidamente em  e em **Servidor de mídia**.
  - 4 Para ligar a função **Compartilhar mídia**, arraste o controle deslizante.  Aparece na barra de status. Agora o dispositivo pode funcionar como um servidor de mídia.
  - 5 Conecte seu computador ou outros dispositivos na mesma rede Wi-Fi® de seu dispositivo.
  - 6 Uma notificação aparece na barra de status do dispositivo. Abra a notificação e defina as permissões de acesso para cada dispositivo.
- ! As instruções para configurar o compartilhamento de arquivos usando DLNA™ diferem, dependendo do dispositivo cliente. Consulte o Manual do Usuário para obter mais

informações. Se o dispositivo não conseguir conectar um cliente na rede, verifique se sua rede Wi-Fi® está trabalhando.

- 💡 Também pode acessar o menu **Servidor de mídia** em **Config. > Conectividade Xperia™ > Configurações do servidor de mídia**. Se fechar a visualização **Servidor de mídia**, a função de compartilhamento de arquivos continua funcionando em fundo.

#### Para parar de compartilhar arquivos com outros dispositivos DLNA Certified™

- 1 Em Tela inicial, toque em .
- 2 Localize e toque em **Configurações > Conectividade Xperia™ > Configurações do servidor de mídia**.
- 3 Arraste o cursor ao lado de **Compartilhar mídia** para a esquerda.

#### Para definir permissões de acesso para um dispositivo pendente

- 1 Em Tela inicial, toque em .
- 2 Localize e toque em **Configurações > Conectividade Xperia™ > Configurações do servidor de mídia**.
- 3 Selecione um dispositivo na lista de **Dispositivos pendentes**.
- 4 Selecione um nível de permissão de acesso.

#### Para alterar o nome de um dispositivo registrado

- 1 Em Tela inicial, toque em .
- 2 Localize e toque em **Configurações > Conectividade Xperia™ > Configurações do servidor de mídia**.
- 3 Selecione um dispositivo na lista **Dispositivos registrados** e, em seguida, selecione **Alterar nome**.
- 4 Digite um novo nome para o dispositivo.

#### Para alterar o nível de acesso de um dispositivo registrado

- 1 Em Tela inicial, toque em .
- 2 Localize e toque em **Configurações > Conectividade Xperia™ > Configurações do servidor de mídia**.
- 3 Selecione um dispositivo na lista de **Dispositivos registrados**.
- 4 Toque em **Alterar nível de acesso** e selecione uma opção.

#### Para obter ajuda sobre como compartilhar conteúdo com outros dispositivos DLNA Certified™





- 1 Em Tela inicial, toque em .
- 2 Localize e toque em **Configurações > Conectividade Xperia™ > Configurações do servidor de mídia**.
- 3 Toque em .

### Reproduzindo arquivos em um dispositivo Renderizador de mídia digital





Usando a tecnologia DLNA™, você pode transferir conteúdo de mídia salvo no dispositivo para outro dispositivo conectado à mesma rede Wi-Fi®. O outro dispositivo precisa ser capaz de funcionar como um dispositivo Renderizador de mídia digital (DMR), e que possa renderizar ou reproduzir conteúdo recebido de seu dispositivo. Uma TC com recursos DLNA em um PC executando o Windows® 7, ou superior, são exemplos de dispositivos DMR.

- ! As configurações para habilitar o Renderizador de mídia digital podem variar, dependendo do dispositivo em uso. Consulte o manual do usuário do dispositivo DMR para ter mais informações.
- ! Conteúdo com Gestão de Direitos Digitais (DRM) não pode ser reproduzido em um dispositivo Renderizador de mídia digital usando a tecnologia DLNA™.

### Para exibir fotografias ou vídeos do dispositivo em um dispositivo DMR

- 1 Configure corretamente o dispositivo DMR e verifique se ele está conectado à mesma rede Wi-Fi® do dispositivo.
  - 2 Na Tela inicial, toque em .
  - 3 Localize e toque em **Álbum**.
  - 4 Procure e abra as fotografias ou vídeos que deseja exibir.
  - 5 Toque na tela para exibir a barra de ferramentas e, em seguida, toque em  e selecione um dispositivo DMR com o qual compartilhar seu conteúdo. O conteúdo selecionado começa a ser reproduzido na ordem cronológica do dispositivo selecionado.
  - 6 Para desconectar-se do dispositivo DMR, toque em  e selecione **Desconectar**. A reprodução do arquivo é interrompida no dispositivo DMR, mas continua em seu dispositivo.
-  Você também pode compartilhar um vídeo do aplicativo Vídeo no dispositivo tocando no vídeo e, em seguida, tocando em .

### Para reproduzir uma faixa de música de seu dispositivo em um dispositivo DMR

- 1 Certifique-se de ter configurado corretamente o dispositivo DMR e que ele esteja conectado à mesma rede Wi-Fi® que o seu dispositivo.
- 2 Na Tela inicial, toque rapidamente em  e, em seguida, localize e toque rapidamente em .
- 3 Selecione uma categoria de música e procure a faixa que você deseja compartilhar. Em seguida, toque na faixa.
- 4 Toque em  e selecione um dispositivo DMR com o qual compartilhar seu conteúdo. A faixa será reproduzida automaticamente no dispositivo selecionado.
- 5 Para desconectar-se do dispositivo DMR, toque rapidamente em  e selecione seu dispositivo. A reprodução da faixa é interrompida no dispositivo DMR, mas continua em seu dispositivo.

## Conectar seu dispositivo em dispositivos de armazenamento em massa USB

Pode usar um adaptador host USB para conectar seu dispositivo em dispositivos de armazenamento em massa USB.

-  Os adaptadores USB são vendidos separadamente. A Sony não garante que todos os dispositivos de armazenamento em massa USB são suportados por seu dispositivo.

### Para acessar o conteúdo em um dispositivo de armazenamento em massa USB utilizando um adaptador de host USB

- 1 Anexe o adaptador de host USB a seu dispositivo e, em seguida, conecte o adaptador ao dispositivo de armazenamento em massa USB.
  - 2 Para acessar arquivos e pastas no dispositivo de armazenamento em massa USB, use um aplicativo gerenciador de arquivos, como o File Commander.
-  Você também pode abrir o aplicativo de mídia mencionado em seu dispositivo para visualizar o conteúdo diretamente. Por exemplo, você pode abrir o aplicativo Álbum para visualizar fotos armazenadas no dispositivo de armazenamento em massa USB.

### Para desconectar um dispositivo de armazenamento em massa USB

- 1 Para abrir o Painel de Notificação, arraste a barra de status para baixo e toque em **Armazenamento USB conectado**.
- 2 Toque em **OK**.
- 3 Desconecte o adaptador do host USB de seu dispositivo.

## Conectar seu dispositivo a um controlador sem fio da série DUALSHOCK™

Você pode jogar jogos armazenados em seu dispositivo usando um controlador sem fio da série DUALSHOCK™. Também é possível espelhar seu dispositivo em uma TV ou em outra tela. Para obter mais informações sobre o Espelhamento de tela, consulte a seção relevante do Manual do usuário.

### Para configurar uma conexão com um controlador sem fio DUALSHOCK™3

- 1 Na Tela inicial, toque em .
- 2 Localize e toque em **Config.** > **Conectividade Xperia™** > **Controle sem fio DUALSHOCK™3**.
- 3 Toque em **Parear controle** e siga as instruções na tela.

## NFC

Use o NFC (Comunicação em Área Próxima) para compartilhar dados com outros dispositivos, como vídeos, fotografias, endereços de páginas da Web, arquivos de música ou contatos. Você também pode usar o NFC para rastrear tags que fornecem mais informações sobre um produto ou serviço, bem como tags que ativam determinadas funções em seu dispositivo.



NFC é uma tecnologia sem fio com um alcance máximo de um centímetro, de modo que os dispositivos que estão compartilhando dados precisam estar próximos uns dos outros. Para usar o NFC, você precisa primeiro ativar a função NFC e a tela de seu dispositivo deve estar ativa.

- ! O NFC pode não estar disponível em todos os países e/ou regiões.



### Para ativar a função NFC

- 1 Na Tela inicial, toque em .
- 2 Encontre e toque em **Configurações** > **Mais**.
- 3 Toque no botão liga-desliga ao lado de **NFC**.

### Para compartilhar um contato com outro dispositivo usando NFC

- 1 Verifique se ambos os dispositivos têm a função NFC ativada e se ambas as telas estão ativas.
- 2 Para exibir os contatos, vá para Tela inicial, toque no , então, toque no .
- 3 Toque no contato que você deseja compartilhar.
- 4 Segure os dispositivos de costas um para o outro para que as áreas de detecção NFC de cada um se toquem. Quando os dispositivos conectarem, uma miniatura do contato será exibida.
- 5 Toque na miniatura para iniciar a transferência.
- 6 Quando a transferência estiver concluída, as informações de contato serão exibidas na tela do dispositivo de destino, além de serem salvas no dispositivo de destino.



### Para compartilhar um arquivo de música com outro dispositivo usando o NFC

- 1 Verifique se seu dispositivo e o dispositivo de destino têm a função NFC ativada e se as telas de ambos os dispositivos estão ativas.
- 2 Para abrir o aplicativo Música, toque em , em seguida, localize e toque em .
- 3 Selecione uma categoria de música e procure a faixa que você deseja compartilhar.
- 4 Toque na faixa para reproduzi-la. Em seguida, você pode tocar rapidamente em  para pausar a faixa. A transferência funciona com a faixa sendo reproduzida ou pausada.
- 5 Segure os dispositivos de costas um para o outro para que as áreas de detecção de NFC de cada um se toquem. Quando os dispositivos conectarem, aparecerá uma miniatura da faixa.
- 6 Toque na miniatura para iniciar a transferência.
- 7 Quando a transferência terminar, o arquivo de música será reproduzido imediatamente no dispositivo receptor. Ao mesmo tempo, o arquivo será salvo no dispositivo receptor.

### Para compartilhar uma fotografia ou vídeo com outro dispositivo usando NFC

- 1 Verifique se ambos os dispositivos têm a função NFC ativada e se ambas as telas estão ativas.
- 2 Para exibir fotografias e vídeos no dispositivo, vá para Tela inicial, toque no , localize e toque em **Álbum**.
- 3 Toque na foto ou no vídeo que você deseja compartilhar.
- 4 Segure os dispositivos de costas um para o outro para que as áreas de detecção de NFC de cada um se toquem. Quando os dispositivos conectarem, aparecerá uma miniatura da faixa.
- 5 Toque na miniatura para iniciar a transferência.
- 6 Quando a transferência estiver concluída, a fotografia ou vídeo será exibida na tela do dispositivo de destino. Ao mesmo tempo, o item será salvo no dispositivo de destino.

### Para compartilhar um endereço da Web com outro dispositivo usando NFC

- 1 Verifique se ambos os dispositivos têm a função NFC ativada e se ambas as telas estão ativas.
- 2 Em Tela inicial, toque no ícone .
- 3 Para abrir o navegador da Web, localize e toque em .
- 4 Carregue a página da Web que você deseja compartilhar.
- 5 Segure os dispositivos de costas um para o outro para que as áreas de detecção de NFC de cada um se toquem. Quando os dispositivos se conectarem, aparecerá uma miniatura.
- 6 Toque na miniatura para iniciar a transferência.
- 7 Quando a transferência estiver concluída, a página da Web será exibida na tela do dispositivo receptor.

## Digitalizando rótulos NFC

Seu dispositivo pode digitalizar vários tipos de rótulos NFC. Por exemplo, pode digitalizar rótulos incorporados a um pôster, em um outdoor ou em um produto em uma loja do varejo. Você pode receber informações adicionais, como um endereço da Web.

### Para digitalizar um rótulo NFC

- 1 Verifique se o dispositivo tem a função NFC ativada e se a tela está ativa.
- 2 Coloque o dispositivo sobre o rótulo, de modo que a área de detecção de NFC fique em contato com ele. O dispositivo digitaliza o rótulo e exibe o conteúdo coletado. Toque no conteúdo do rótulo para abri-lo.

## Conectando a um dispositivo compatível com NFC

Você pode conectar seu dispositivo a outros dispositivos compatíveis com NFC produzidos pela Sony, como um fone ou fone de ouvido. Ao estabelecer esse tipo de

conexão, consulte o Manual do usuário do dispositivo compatível para obter mais informações.

- ! Talvez seja preciso estar com o Wi-Fi® ou o Bluetooth® ativado em ambos os dispositivos para que a conexão funcione.

## Tecnologia sem fio Bluetooth®

Use a função Bluetooth® para enviar arquivos para outros dispositivos Bluetooth® compatíveis ou para se conectar a acessórios de viva-voz. As conexões Bluetooth® funcionam melhor a uma distância de 10 metros, sem nenhum objeto sólido entre os dispositivos. Em alguns casos, você precisa emparelhar manualmente o dispositivo com outros dispositivos Bluetooth®.

- ! A interoperabilidade e a compatibilidade entre os dispositivos Bluetooth® podem variar.



### Para ativar a função Bluetooth®

- 1 Na Tela inicial, toque em .
- 2 Localize e toque em **Configurações** > **Bluetooth**.
- 3 Toque no interruptor liga-desliga próximo a **Bluetooth** para ativar a função Bluetooth®. Seu dispositivo agora está visível para dispositivos próximos e uma lista de dispositivos Bluetooth® disponíveis será exibida.

### Nomeando seu dispositivo

Você pode atribuir um nome ao seu dispositivo. Este nome é mostrado a outros dispositivos depois de você ter ativado a função Bluetooth® e seu dispositivo estar definido para visível.

### Para dar um nome ao dispositivo

- 1 Verifique se a função Bluetooth® está ativada.
- 2 Na Tela inicial, toque em .
- 3 Localize e toque em **Config.** > **Bluetooth**.
- 4 Toque em  > **Renomear o dispositivo**.
- 5 Digite um nome para seu dispositivo.
- 6 Toque em **Renomear**.

### Emparelhando com outro dispositivo Bluetooth®

Ao emparelhar seu dispositivo com outro dispositivo, você pode, por exemplo, conectá-lo a um fone de ouvido Bluetooth® ou a um kit veicular Bluetooth® e usar esses outros dispositivos para compartilhar músicas.

Após emparelhar seu dispositivo com outro dispositivo Bluetooth®, ele lembrará do pareamento. Ao parear o dispositivo com um dispositivo Bluetooth®, talvez seja necessário digitar uma senha de acesso. O dispositivo tentará usar a senha de acesso genérica 0000 automaticamente. Se isso não funcionar, consulte o manual do usuário de seu dispositivo Bluetooth® para obter sua senha de acesso. Você não precisará digitar a senha de acesso novamente na próxima vez que se conectar a um dispositivo Bluetooth® pareado anteriormente.

- ! Alguns dispositivos Bluetooth®, por exemplo, a maioria dos fones de ouvido Bluetooth®, exigem que você emparelhe e conecte outro dispositivo.
- ! Você pode emparelhar seu dispositivo com diversos dispositivos Bluetooth®, mas conectá-lo somente a um perfil Bluetooth® por vez.



### Para emparelhar o dispositivo com outro dispositivo Bluetooth®

- 1 Verifique se o dispositivo com o qual deseja emparelhar tem a função Bluetooth® habilitada e está visível para outros dispositivos Bluetooth®.
- 2 Em Tela inicial do dispositivo, toque em .
- 3 Localize e toque em **Config.** > **Bluetooth**.
- 4 Arraste o controle deslizante ao lado de **Bluetooth** para ativar a função Bluetooth®. Uma lista de dispositivos Bluetooth® disponíveis aparecerá.
- 5 Toque no dispositivo Bluetooth® com o qual deseja emparelhar.
- 6 Digite uma senha de acesso, se necessário, ou confirme a mesma senha de acesso em ambos os dispositivos.

### Para conectar o dispositivo a outro dispositivo Bluetooth®

- 1 Em Tela inicial, toque em .
- 2 Localize e toque em **Config.** > **Bluetooth**.
- 3 Toque no dispositivo Bluetooth® ao qual deseja conectar.

### Para desemparelhar um dispositivo Bluetooth®

- 1 Na Tela inicial, toque em .
- 2 Localize e toque em **Config.** > **Bluetooth**.
- 3 Em **Dispositivos pareados**, toque em  ao lado do nome do dispositivo que você deseja desemparelhar.
- 4 Toque em **Esquecer**.

### Enviando e recebendo itens usando a tecnologia Bluetooth®

Use a tecnologia Bluetooth® para compartilhar itens com outros dispositivos compatíveis com Bluetooth®, como celulares ou computadores. Você pode enviar e receber os seguintes tipos de itens:

- Fotografias e vídeos
- Músicas e outros arquivos de áudio
- Páginas da Web

### Para enviar itens utilizando o Bluetooth®

- 1 **Dispositivo receptor:** Certifique-se de que a função Bluetooth® esteja ligada e que o dispositivo esteja visível para outros dispositivos Bluetooth®.
- 2 **Dispositivo de envio:** Abra o aplicativo que contém o item que você deseja enviar e navegue até o item.
- 3 Dependendo do aplicativo e do item que deseja enviar, você pode precisar, por exemplo, tocar e segurar o item, abrir o item e pressionar . Pode haver outras maneiras de enviar um item.
- 4 Selecione **Bluetooth**.
- 5 Ligue o Bluetooth®, caso seja solicitado a fazê-lo.
- 6 Toque no nome do dispositivo receptor.
- 7 **Dispositivo receptor:** Caso seja solicitado, aceite a conexão.
- 8 **Dispositivo de envio:** Se solicitado, confirme a transferência para o dispositivo receptor.
- 9 **Dispositivo receptor:** Aceite o item enviado.



### Para receber itens utilizando o Bluetooth®

- 1 Verifique se a função Bluetooth® está ativada e visível para outros dispositivos Bluetooth®.
- 2 O dispositivo remetente começa a enviar dados para seu dispositivo.
- 3 Se solicitado, digite a mesma senha de acesso em ambos os dispositivos ou confirme a senha de acesso sugerida.
- 4 Ao receber a notificação sobre um arquivo enviado para seu dispositivo, arraste a barra de status para baixo e toque na notificação para aceitar a transferência do arquivo.
- 5 Toque em **Aceitar** para iniciar a transferência do arquivo.
- 6 Para visualizar o progresso da transferência, arraste a barra de status para baixo.
- 7 Para abrir um item recebido, arraste a barra de status para baixo e toque na notificação relevante.

### Para exibir os arquivos recebidos utilizando o Bluetooth®

- 1 Em Tela inicial, toque em .
- 2 Localize e toque em **Configurações > Bluetooth**.
- 3 Pressione  e selecione **Mostrar arquivos recebidos**.

## Configuração de um toque

Você pode usar a função de configuração com um só toque para iniciar automaticamente a configuração de vários recursos que funcionam sem fio entre dois dispositivos Xperia™. Por exemplo, você pode usar a Configuração com um só toque para iniciar a configuração das definições básicas para o Espelhamento de tela e o Xperia Link™. Após concluir a configuração, você só precisará tocar uma vez para iniciar esses recursos.

A função de configuração com um só toque é ativada por meio do NFC. Para obter mais informações sobre a configuração de Espelhamento de tela, Servidor de mídia, NFC e Bluetooth®, consulte a seção relevante do Manual do usuário.

### Para iniciar a configuração com um só toque em seu dispositivo

- 1 Em Tela inicial, toque em .
  - 2 Localize e toque em **Config. > Conectividade Xperia™ > Configuração por um toque**. A função NFC é ligada automaticamente.
  - 3 Certifique-se de que a função NFC esteja ligada no outro dispositivo Xperia™.
  - 4 Certifique-se de que as telas de ambos os dispositivos estejam desbloqueadas e ativas.
  - 5 Segure os dois dispositivos juntos, de modo que a área de detecção NFC de cada dispositivo toque a do outro. A função de configuração com um só toque é iniciada automaticamente.
- !** Ambos os dispositivos devem oferecer suporte à função de configuração com um só toque.

# Aplicativos e recursos inteligentes que economizam tempo

## Controlar acessórios e configurações com o Smart Connect™

Use o aplicativo Smart Connect™ para definir o que acontece no dispositivo quando você conecta ou desconecta um acessório. Por exemplo, você pode decidir sempre iniciar o aplicativo Rádio FM quando conectar um fone de ouvido.

Também é possível configurar o Smart Connect™ para ler as mensagens de texto recebidas. Ou você pode usar o aplicativo para definir uma ação específica ou um grupo de ações a serem iniciadas em seu dispositivo em determinados horários do dia. Por exemplo, ao conectar seu fone de ouvido entre 7h e 9h da manhã, você pode decidir se:





- O aplicativo Rádio FM é iniciado.
- O navegador da Web abre o jornal da manhã.
- O volume do toque é definido para vibrar.

Com o Smart Connect™, você também pode gerenciar acessórios, como SmartTags e SmartWatch. Consulte o Manual do usuário do acessório específico para ter mais informações.



- 1 Toçar para exibir os acessórios disponíveis
- 2 Adicionar um acessório ou um evento
- 3 Exibir opções do menu
- 4 Toçar para exibir todos os eventos adicionados
- 5 Toçar para ativar um evento
- 6 Toçar para exibir os detalhes de um evento



### Para criar um evento Smart Connect™

- 1 Na Tela inicial, toque em , depois localize e toque em .
  - 2 Se você estiver abrindo o Smart Connect™ pela primeira vez, toque em **OK** para fechar a tela de apresentação.
  - 3 Na guia **Eventos**, toque em **+**.
  - 4 Se você estiver criando o evento pela primeira vez, toque em **OK** novamente para fechar a tela de apresentação.
  - 5 Adicione condições sob as quais deseja inicializar o evento. Uma condição pode ser a conexão com um acessório, um intervalo de tempo específico ou ambos.
  - 6 Toque em  para continuar.
  - 7 Adicione o que você deseja que aconteça quando conectar um acessório e defina as outras configurações como quiser.
  - 8 Toque em  para continuar.
  - 9 Defina um nome de evento, então, toque em **Finalizar**.
-  Para adicionar um acessório Bluetooth®, você precisa primeiro emparelhá-lo com o dispositivo.



### Para editar um evento Smart Connect™

- 1 Inicie o aplicativo Smart Connect™.
- 2 Na guia **Eventos** toque em um evento.
- 3 Se o evento estiver desabilitado, arraste o controle deslizante para a direita para habilitá-lo.
- 4 Toque em **Editar evento**, em seguida, ajuste as configurações como desejar.

### Para excluir um evento

- 1 Inicie o aplicativo Smart Connect™.
  - 2 Na guia **Eventos**, toque e segure no evento que você deseja excluir, em seguida, toque em **Apagar evento**.
  - 3 Toque em **Apagar** para confirmar.
-  Você também pode abrir o evento que deseja excluir e tocar em  > **Apagar evento** > **Apagar**.

### Para configurar o Smart Connect™ para ler mensagens de texto recebidas

- 1 Inicie o aplicativo Smart Connect™.
  - 2 Toque em  e em **Configurações**.
  - 3 Marque a caixa de seleção ao lado de **Conversão de texto em fala** e confirme a ativação, se necessário.
-  Se esse recurso estiver ativado, todas as mensagens recebidas serão lidas em voz alta. Para proteger sua privacidade, pode ser preciso desativar esse recurso se estiver usando seu dispositivo em uma área pública ou no trabalho, por exemplo.

## Gerenciar acessórios

Use o aplicativo Smart Connect™ para gerenciar uma série de acessórios inteligentes que você pode conectar ao seu dispositivo, incluindo SmartTags, SmartWatch e Smart Wireless Headset pro da Sony. O Smart Connect™ baixa qualquer aplicativo necessário e também encontra aplicativos de terceiros, quando estiverem disponíveis. Os dispositivos conectados anteriormente são mostrados em uma lista que permite a você obter mais informações sobre os recursos de cada acessório.

### Para emparelhar e conectar um acessório

- 1 Inicie o aplicativo Smart Connect™. Se você estiver abrindo o Smart Connect™ pela primeira vez, toque em **OK** para fechar a tela de apresentação.
- 2 Toque em **Acessórios** e em **+**.
- 3 Ative a função Bluetooth®, se ainda não estiver ativada, e toque no nome do acessório com o qual deseja emparelhar e se conectar.
- 4 Se necessário, digite uma senha ou confirme a mesma senha em ambos os dispositivos.

### Para ajustar as configurações para um acessório conectado

- 1 Emparelhe e conecte o acessório ao seu dispositivo.
- 2 Inicie o aplicativo Smart Connect™.
- 3 Toque em **Acessórios**, em seguida, toque no nome do acessório conectado.
- 4 Ajuste as configurações desejadas.

## Usando seu dispositivo como uma central de fitness com o ANT+™

Você pode usar seu dispositivo com produtos de saúde e fitness que também suportam a tecnologia ANT+™. Por exemplo, se você for correr com um monitor de frequência cardíaca compatível com o ANT+™ e um podômetro (para medir o ritmo e a distância), poderá coletar todos os dados de sua corrida no dispositivo. Em seguida, poderá analisar seu desempenho e ver como pode melhorar.

Você pode fazer o download de vários aplicativos no Google Play™ que suportam os dispositivos esportivos, de fitness e saúde do ANT+™. Para informações sobre os produtos compatíveis com o ANT+™, acesse [www.thisisant.com/directory](http://www.thisisant.com/directory).

## Usando seu dispositivo como uma carteira

Use seu dispositivo como uma carteira para pagar artigos sem tocar em sua carteira real. Todos os seus serviços de pagamento instalados são colocados juntos para serem exibidos e gerenciados. Note que quando efetuar um pagamento, precisa primeiro ativar a função NFC antes de seu dispositivo tocar um leitor de cartões. Para obter mais informações sobre NFC, consulte *NFC* na página 109.

- ! Os pagamentos iniciados com NFC somente são suportados quando um chip compatível com NFC é inserido no compartimento do chip 1 (o compartimento do chip inferior). Os serviços de pagamento móveis também podem ainda não estar disponíveis em sua região.

### Para gerenciar serviços de pagamento

- 1 Na Tela inicial, toque rapidamente em .
- 2 Localize e toque rapidamente em **Config.** > **Tocar e pagar**. Uma lista dos serviços de pagamento aparece.
- 3 Gerencie os serviços de pagamento conforme desejar, por exemplo, seu serviço de pagamento padrão.

# Viagem e mapas

## Using location services

Location services allow applications such as Maps and the camera to use information from mobile and Wi-Fi® networks as well as Global Positioning System (GPS) information to determine your approximate location. If you're not within a clear line of sight to GPS satellites, your device can determine your location using the Wi-Fi® function. And if you're not within range of a Wi-Fi® network, your device can determine your location using your mobile network.

In order to use your device to find out where you are, you need to enable location services.

### Para habilitar ou desabilitar os serviços de localização

- 1 Na Tela inicial, toque em .
- 2 Encontre e toque em **Config.** > **Localização** e, em seguida, toque no interruptor liga/desliga para habilitar ou desabilitar os serviços de localização.
- 3 Se você optou por habilitar os serviços de localização durante a etapa 2, toque em **Concordar** para confirmar.

## Aprimorando a precisão do GPS

A primeira vez que você usar a função GPS em seu dispositivo, ela poderá levar de 5 a 10 minutos para localizar você. Para ajudar a pesquisa, certifique-se de ter uma visão clara do céu. Fique parado no lugar e não cubra a antena do GPS (a área realçada na imagem). Os sinais de GPS atravessam as nuvens e o plástico, mas não passam através de objetos sólidos, como prédios e montanhas. Se a sua localização não for determinada após alguns minutos, vá para outro local.



## Google Maps™ e navegação

Use o Google Maps™ para rastrear sua localização atual, exibir a situação do trânsito em tempo real e receber instruções detalhadas para chegar ao seu destino.

O aplicativo do Google Maps™ requer uma conexão com a Internet para ser utilizado on-line. Você poderá ser cobrado pela conexão de dados ao se conectar à Internet a partir do seu dispositivo. Para obter informações mais detalhadas sobre como usar esse aplicativo, acesse <http://support.google.com> e clique no link "Mapas para dispositivos móveis".

- ! O aplicativo Google Maps™ talvez não esteja disponível em todos os mercados, países ou regiões.

### Para usar o Google Maps™

- 1 Na Tela inicial, toque em .
- 2 Localize e toque em **Mapas**.

## Usando tráfego de dados durante viagens

Quando você estiver fora de sua rede móvel doméstica, poderá acessar a Internet usando o tráfego de dados móveis. Nesse caso, será preciso ativar o roaming de dados em seu dispositivo. É recomendável verificar as taxas para transmissão de dados com antecedência.

### Para ativar o roaming de dados

- 1 Na Tela inicial, toque em .
  - 2 Localize e toque em **Config.** > **Mais** > **Redes móveis**.
  - 3 Selecione um chip.
  - 4 Arraste o controle deslizante ao lado de **Roaming de dados** para a direita.
- ! Não é possível ativar o roaming de dados quando os dados móveis estiverem desligados.

## Modo avião

No Modo avião, os transceptores de rede e de rádio são desligados para evitar interferência em equipamentos sensíveis. No entanto, você ainda pode jogar jogos, ouvir música, assistir a vídeos e a outros conteúdos, desde que todo esse conteúdo esteja salvo no cartão de memória ou no armazenamento interno. Você também pode ser notificado por alarmes, se houver alarmes ativados.

-  Ligar o Modo avião reduz o consumo da bateria.

### Para ativar o modo Avião

- 1 Na Tela inicial, toque em .
- 2 Localize e toque em **Config.** > **Mais**.
- 3 Arraste o controle deslizante ao lado de **Modo avião** para a direita.

# Agenda e alarme

## Agenda

Use o aplicativo Agenda para gerenciar seu horário. Se você conectou e sincronizou seu dispositivo com uma ou várias contas on-line que incluem agenda – por exemplo, sua conta do Google™ ou do Xperia™ com a conta do Facebook –, os eventos da agenda dessas contas também serão exibidos no aplicativo Agenda. É possível selecionar quais agendas você deseja integrar à exibição de Agenda combinada.

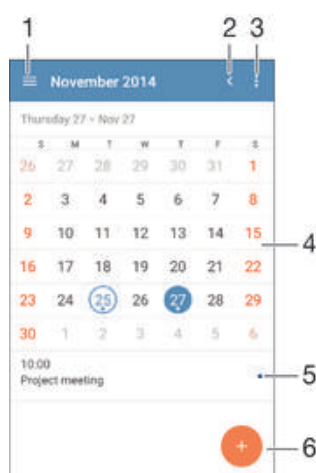

Quando o momento do compromisso se aproxima, o dispositivo emite um som de notificação para lembrá-lo. Além disso, o símbolo  aparece na barra de status.

- ☛ Você pode sincronizar sua agenda do Outlook com o dispositivo usando o PC Companion. Se você fizer isso, todos os compromissos de sua agenda do Outlook aparecerão na exibição da agenda do seu dispositivo.



- 1 Selecionar um tipo de exibição e as agendas que você deseja exibir
- 2 Voltar à data atual
- 3 Acessar configurações e outras opções
- 4 Tocar à esquerda ou à direita para navegar mais rapidamente
- 5 Compromissos para o dia selecionado
- 6 Adicionar um evento de agenda



### Para criar um evento de agenda

- 1 Em Tela inicial, toque em  e **Agenda**.
- 2 Toque em .
- 3 Se você tiver sincronizado sua agenda com uma ou mais contas, selecione a conta à qual deseja adicionar este evento. Se quiser adicionar apenas este evento em seu dispositivo, toque em **Calendário do dispositivo**.
- 4 Insira ou selecione as informações desejadas e adicione participantes ao evento.
- 5 Para salvar o evento e enviar convites, toque em **Salvar**.

### Para exibir um evento da agenda

- 1 Em Tela inicial, toque em  e **Agenda**.
- 2 Toque no evento que você deseja exibir.



### Para exibir diversas agendas

- 1 Na Tela inicial, toque em , depois localize e toque em **Agenda**.
- 2 Toque em , então, marque as caixas de seleção para as agendas que você deseja exibir.



### Para ampliar a exibição da agenda

- Quando a exibição da **Semana** ou do **Dia** é selecionada, belisque a tela para aumentar o zoom.



### Para exibir feriados nacionais no aplicativo Agenda

- 1 Em Tela inicial, toque em  e **Agenda**.
- 2 Toque em  e **Configurações**.
- 3 Toque em **Feriados nacionais**.
- 4 Selecione uma opção ou combinação de opções, então, toque em **OK**.



### Para exibir datas de aniversário no aplicativo Agenda

- 1 Em Tela inicial, toque em  e **Agenda**.
- 2 Toque em ; em seguida, toque em **Configurações** > **Aniversários**.
- 3 Arraste o controle deslizante ao lado de **Aniversários** para a direita e selecione o grupo de contatos para o qual deseja exibir as datas de aniversário.

### Para exibir previsões meteorológicas no aplicativo Agenda

- 1 Em Tela inicial, toque em  e **Agenda**.
  - 2 Toque em  e em **Configurações**.
  - 3 Toque em **Previsão de tempo** e arraste o controle deslizante ao lado de **Previsão de tempo** para a direita.
  - 4 Se os serviços de localização estiverem desabilitados, toque em **Local de origem**, então, pesquise a cidade que você deseja adicionar.
- 💡 Para mais informações sobre como habilitar os serviços de localização, consulte *Using location services* na página 117.

### Para mudar as configurações de previsão meteorológica no aplicativo Agenda

- 1 Em Tela inicial, toque em  e **Agenda**.
- 2 Toque em  e **Configurações**.
- 3 Toque em **Previsão de tempo**.
- 4 Ajuste as configurações como desejar.

## Alarme e relógio

Você pode definir um ou vários alarmes e usar os sons salvos no dispositivo como o sinal do alarme. O alarme não tocará se o dispositivo estiver desligado. Mas tocará quando o dispositivo estiver definido para o modo silencioso.

O formato de hora do alarme exibido é o mesmo que você selecionou para as configurações gerais de hora, como por exemplo, 12 horas ou 24 horas.

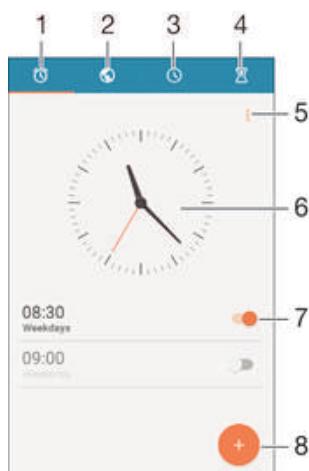



- 1 Acessar a tela inicial do alarme
- 2 Exibir o relógio mundial e ajustar as configurações



- 3 Acessar a função cronômetro
- 4 Acessar a função temporizador
- 5 Visualizar as opções
- 6 Abrir as configurações de data e hora do relógio
- 7 Ligar e desligar um alarme
- 8 Adicionar um novo alarme

#### Para configurar um novo alarme

- 1 Na tela inicial, toque em .
- 2 Localize e toque em **Alarme e relógio**.
- 3 Toque em .
- 4 Toque em **Hora** e selecione o valor desejado.
- 5 Toque em **OK**.
- 6 Edite outras configurações de alarme, se desejar.
- 7 Toque em **Salvar**.

#### Para adiar um alarme quando ele tocar

- Toque em **Soneca**.

#### Para desligar um alarme quando ele tocar

- Deslize  para a direita.

#### Para editar um alarme existente

- 1 Abra o aplicativo Alarme e relógio. Em seguida, toque no alarme que você deseja editar.
- 2 Faça as alterações desejadas.
- 3 Toque em **Salvar**.

#### Para ligar e desligar um alarme

- Abra o aplicativo Alarme e relógio e arraste o botão deslizante próximo ao alarme para a posição ligar ou desligar.

#### Para apagar um alarme

- 1 Abra o aplicativo Alarme e relógio e, em seguida, toque e segure o alarme que você deseja excluir.
- 2 Toque em **Apagar alarme** e em **Sim**.

#### Para definir o som de um alarme

- 1 Abra o aplicativo Alarme e relógio. Em seguida, toque no alarme que você deseja editar.
- 2 Toque em **Som do alarme** e selecione uma opção, ou toque em  e selecione um arquivo de música.
- 3 Toque em **Concluído** e em **Salvar**.

#### Para definir um alarme recorrente

- 1 Abra o aplicativo Alarme e relógio. Em seguida, toque no alarme que você deseja editar.
- 2 Toque em **Repetir**.
- 3 Marque as caixas de seleção referentes aos dias relevantes e, depois, toque em **OK**.
- 4 Toque em **Salvar**.

### Para ativar a função de vibração de um alarme



- 1 Abra o aplicativo Alarme e relógio. Em seguida, toque no alarme que você deseja editar.
- 2 Marque a caixa de seleção **Vibrar**.
- 3 Toque em **Salvar**.

# Suporte e manutenção

## Suporte para seu dispositivo

Use o aplicativo Suporte em seu dispositivo para pesquisar um Manual do usuário, ler manuais de solução de problemas e localizar informações sobre atualizações de software e outras informações relacionadas ao produto.

### Para acessar o aplicativo Suporte

- 1 Na Tela inicial, toque rapidamente em .
  - 2 Localize e toque rapidamente em  e, em seguida, selecione o item de suporte necessário.
- ! Certifique-se de ter uma conexão à Internet que funcione, preferencialmente por Wi-Fi®, para limitar a tarifa de tráfego de dados ao usar o aplicativo Suporte.

## Ajuda em menus e aplicativos

Alguns aplicativos e configurações têm ajuda disponível no menu de opções, normalmente indicada por  no aplicativo específico.

## Ajude-nos a melhorar nosso software

Você pode habilitar o envio de informações de uso a partir de seu dispositivo, de modo que a Sony Mobile possa receber relatórios anônimos de bugs e estatísticas que ajudam a melhorar nosso software. Nenhuma das informações coletadas inclui dados pessoais.

### Para permitir o envio de informações de uso

- 1 Em Tela inicial, toque em .
- 2 Localize e toque em **Config.** > **Sobre o telefone** > **Informações de uso**.
- 3 Marque a caixa de seleção **Enviar informações de uso**, se já não estiver marcada.
- 4 Toque em **Concordar**.

## Ferramentas do computador

Existem várias ferramentas disponíveis para ajudar a conectar seu dispositivo e um computador e gerenciar o conteúdo, como contatos, filmes, música e fotos.

### PC Companion para Microsoft® Windows®

O PC Companion é um aplicativo de computador que oferece acesso a recursos e serviços adicionais que ajudam a:

- Transferir contatos, música, vídeo e imagens de seu antigo dispositivo e para ele.
- Transferir o conteúdo de seu antigo dispositivo iPhone™, BlackBerry™, Android™ ou Sony usando o Xperia™ Transfer.
- Atualizar o software do dispositivo.
- Fazer backup do conteúdo em seu computador.
- Sincronizar as agendas entre um computador e seu dispositivo.

Para usar o aplicativo PC Companion, é necessário um computador conectado à Internet com um dos seguintes sistemas operacionais:

- Microsoft® Windows® 7
- Microsoft® Windows® 8
- Microsoft® Windows Vista®
- Microsoft® Windows® XP (Service Pack 3 ou superior)

Você também pode baixar o PC Companion em <http://support.sonymobile.com/global-en/tools/pc-companion>.

## Media Go™ para Microsoft® Windows®

O aplicativo Media Go™ para computadores Windows® ajuda a transferir fotos, vídeos e música entre o seu dispositivo e um computador. Você pode instalar e acessar o Media Go™ a partir do aplicativo PC Companion. Para saber mais sobre como usar o aplicativo Media Go™, acesse <http://mediago.sony.com/enu/features>.

Para usar o aplicativo Media Go™, você precisa de um destes sistemas operacionais:

- Microsoft® Windows® 8 / 8.1
- Microsoft® Windows® 7
- Microsoft® Windows Vista®

## Sony Bridge para Mac

O Sony Bridge para Mac é um aplicativo de computador que oferece acesso a recursos e serviços adicionais que ajudam a:

- Transferir contatos, música, vídeo e imagens de seu antigo dispositivo e para ele.
- Transferir o conteúdo de seu antigo dispositivo iPhone™, BlackBerry™, Android™ ou Sony usando o Xperia™ Transfer.
- Atualizar o software do dispositivo.
- Transferir arquivos de mídia entre seu dispositivo e um computador Mac® da Apple®.
- Fazer backup do conteúdo em um computador Mac® da Apple®.

Para usar o aplicativo Sony Bridge para Mac, você precisa ter um computador Mac® da Apple® conectado à Internet com o sistema operacional Mac versão 10.6 ou posterior. Você pode baixar o Sony Bridge para Mac em <http://support.sonymobile.com/global-en/tools/bridge-for-mac/>.

## Atualizar o dispositivo

Atualize o software no dispositivo para obter os recursos, aprimoramentos e correções de erros mais recentes e garantir um desempenho otimizado. Quando a atualização de um software fica disponível,  aparece na barra de status. Também é possível verificar se há atualizações manualmente.

A maneira mais fácil de instalar uma atualização de software é fazê-lo por meio de uma rede sem fio em seu dispositivo. No entanto, algumas atualizações não estão disponíveis para o download sem fio. Sendo assim, é preciso usar o aplicativo PC Companion em um PC ou o aplicativo Sony™ Bridge para Mac em um Mac® da Apple® para atualizar o dispositivo.

Para obter mais informações sobre atualizações de software, acesse [www.sonymobile.com/update](http://www.sonymobile.com/update).

- ! A capacidade restante insuficiente de armazenamento pode evitar atualizações. Verifique se você tem capacidade de armazenamento suficiente antes de tentar atualizar.

### Para verificar se há um novo software

- 1 Na Tela inicial, toque em .
  - 2 Localize e toque em **Configurações > Sobre o telefone > Atualiz. de software**.
- ! Se nenhum software novo estiver disponível, talvez não haja espaço suficiente na memória do dispositivo. Se o seu dispositivo Xperia™ tiver menos de 500MB de memória interna livre (memória do dispositivo), você não recebe informações sobre novos softwares. A notificação a seguir aparece no painel Notificação para avisar sobre a falta de espaço de armazenamento: Espaço de armazenamento acabando. Algumas funções do sistema podem não funcionar. Se você receber essa notificação, deve liberar memória interna (memória do dispositivo) antes de poder obter notificações sobre a disponibilidade de novos softwares.

### Para baixar e instalar uma atualização de sistema

- 1 Na Tela inicial, toque em .
- 2 Localize e toque em **Configurações** > **Sobre o telefone** > **Atualiz. de software**.
- 3 Se houver uma atualização de sistema disponível, toque em **Download** para baixá-la para o seu dispositivo.
- 4 Quando o download estiver concluído, toque em **Instalar** e siga as instruções na tela para concluir a instalação.

### Para baixar e instalar uma atualização do sistema a partir do painel de Notificações

- 1 Arraste a barra de status para baixo, para abrir o painel de notificações.
- 2 Navegue para baixo e selecione a atualização do sistema desejada e, depois, toque rapidamente em **Download**.
- 3 Quando o download estiver concluído, abra o painel de Notificações novamente (se estiver fechado) e, em seguida, toque em **Instalar** e siga as instruções na tela para concluir a instalação.

### Atualizando seu dispositivo usando um computador

É possível baixar e instalar as atualizações de software no dispositivo usando um computador com conexão com a Internet. É necessário um cabo USB e um computador que execute o aplicativo PC Companion ou um computador Mac<sup>®</sup> da Apple<sup>®</sup> que execute o aplicativo Sony Bridge para Mac.

- Se você não tiver o aplicativo PC Companion ou o aplicativo Sony Bridge para Mac instalado no computador, conecte seu dispositivo ao computador usando um cabo USB e siga as instruções de instalação na tela.

### Para atualizar seu dispositivo usando um computador

- 1 Verifique se você tem o aplicativo PC Companion instalado no seu computador ou o aplicativo Sony Bridge para Mac instalado no computador Mac<sup>®</sup> da Apple<sup>®</sup>.
- 2 Com um cabo USB, conecte o dispositivo ao computador.
- 3 **Computador:** Inicie o aplicativo PC Companion ou o aplicativo Sony Bridge para Mac. Após alguns segundos, o computador detectará o dispositivo e pesquisará um novo software.
- 4 **Computador:** Caso uma nova atualização do software seja detectada, uma janela pop-up será exibida. Siga as instruções na tela para executar as atualizações de software relevantes.

### Encontrando um dispositivo perdido



Se você tiver uma conta do Google<sup>™</sup>, o serviço da Web "my Xperia" pode ajudá-lo a encontrar e proteger seu dispositivo caso você o perca. Você pode:

- Localizar seu dispositivo em um mapa.
  - Emitir um som de alerta mesmo que o dispositivo esteja em modo silencioso.
  - Bloquear o dispositivo remotamente e fazer com que o dispositivo exiba sua informação de contato para quem encontrá-lo.
  - Como último recurso, limpar remotamente a memória interna e externa do dispositivo.
- ! O serviço "my Xperia" pode não estar disponível em todos os países/regiões.

### Para ativar o serviço my Xperia

- 1 Na Tela inicial, toque em .
  - 2 Localize e toque em **Configurações** > **Segurança** > **Proteção por my Xperia** > **Ativar**.
  - 3 Marque a caixa de seleção e toque em **Aceitar**.
  - 4 Se solicitado, entre com sua conta Sony Entertainment Network ou crie uma nova, caso não tenha uma.
  - 5 Habilite os serviços de localização em seu dispositivo se essa função ainda não estiver ativada.
- ! Para verificar se o serviço my Xperia consegue localizar seu dispositivo, vá até [myxperia.sonymobile.com](http://myxperia.sonymobile.com) e entre usando a conta do Google™ ou a conta Sony Entertainment Network configurada em seu dispositivo.

### Encontrar o número de identificação de seu dispositivo

Seu dispositivo tem um número de ID (identificação) exclusivo. Em seu dispositivo, esse número é referido como IMEI (International Mobile Equipment Identity, Identificação Internacional de Equipamento Móvel). Você deve guardar uma cópia desse número. Ele pode ser exigido, por exemplo, ao acessar o serviço de suporte Xperia™ Care e ao precisar registrar seu dispositivo. E mais, se seu dispositivo for roubado, seus provedores de rede poderão usar esse número para impedir que o dispositivo acesse a rede em seu país.

- ! Para dispositivos com dois chips, existem dois números IMEI, um para cada compartimento de chip.

### Para ver o número IMEI

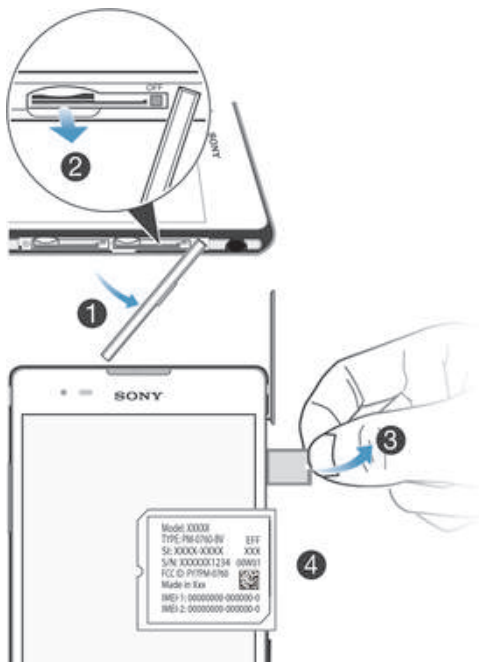

- 1 Retire a tampa do compartimento do microchip e remova o chip juntamente com o suporte.
  - 2 Insira um objeto pontiagudo (como uma caneta de ponta fina) no orifício da bandeja do rótulo e arraste a bandeja um pouco para cima para visualizar o número IMEI.
- 💡 Você também pode abrir o discador do telefone no dispositivo e inserir **\*#06#** para exibir o número IMEI.

### Para exibir seu número IMEI no dispositivo

- 1 Em Tela inicial, toque no .
- 2 Localize e toque em **Configurações** > **Sobre o telefone** > **Status**.
- 3 Selecione o chip e role até **IMEI** para exibir o número **IMEI**.

## Bateria e gestão de energia

O dispositivo tem uma bateria incorporada. Você pode controlar o consumo da bateria e ver quais aplicativos estão usando mais energia. Pode remover ou restringir aplicativos e ativar vários modos de economia de energia para obter um melhor desempenho de sua bateria. Também pode exibir uma estimativa do tempo restante da bateria e ajustar as configurações da bateria para aprimorar o desempenho e fazer com que sua bateria dure mais tempo.

### Para gerenciar o consumo da bateria

- 1 Na Tela inicial, toque rapidamente em .
- 2 Localize e toque rapidamente em **Config.** > **Gerenciamento de energia** > **Consumo de energia do aplicativo**. Uma visão geral aparece mostrando aplicativos que tenham velocidades altas de tráfego de dados ou que você não tenha usado durante muito tempo.
- 3 Revise as informações e, depois, faça o que é necessário. por exemplo, para desinstalar um aplicativo ou restringir seu uso.

### Para exibir quais aplicativos usam mais energia da bateria



- 1 Na Tela inicial, toque rapidamente em .
- 2 Localize e toque rapidamente em **Config.** > **Gerenciamento de energia** > **Uso da bateria**.

### Para exibir a autonomia estimada da bateria

- 1 Na Tela inicial, toque rapidamente em .
- 2 Localize e toque rapidamente em **Config.** > **Gerenciamento de energia**.

## Modos de economia de energia

Há vários modos de economia de energia disponíveis se você quiser fazer sua bateria durar mais tempo:

<b>Modo STAMINA</b>	Desativa o Wi-Fi® e os dados móveis quando a tela é desativada e restringe o desempenho do hardware.  aparece na barra de status quando este modo entra em vigor.
<b>Modo de bateria fraca</b>	Modifica o comportamento de seu dispositivo, por exemplo, para ajustar o brilho da tela e a configuração do tempo limite da tela quando o nível da bateria fica abaixo de certa porcentagem.  aparece na barra de status quando este modo entra em vigor.
<b>Listar dados de seg. plano</b>	Otimiza o tráfego de saída quando a tela é desativada enviando os dados em intervalos predefinidos.

### Para ativar um modo de economia de energia

- 1 Na Tela inicial, toque em .
- 2 Localize e toque em **Config.** > **Gerenciamento de energia**.
- 3 Para ativar o modo da sua preferência, selecione o nome do modo e toque no botão liga-desliga para ativá-lo, se necessário.

## Visão geral dos recursos do modo STAMINA

O modo STAMINA tem vários recursos que permitem otimizar o desempenho de sua bateria:

<b>Modo de espera estendido</b>	Impede que os aplicativos usem o tráfego de dados desativando o Wi-Fi® e os dados móveis quando a tela está desativada. Você pode impedir que alguns aplicativos e serviços sejam pausados quando este recurso está ativo.
---------------------------------	--

**Relógio STAMINA** Mantém as conexões de rede pausadas nas situações em que você pressiona com frequência a tecla liga-desliga para verificar a hora.

**Uso prolongado** Restringe o desempenho do hardware quando você está usando seu dispositivo.

### Para ativar os recursos do modo STAMINA

- 1 Na Tela inicial, toque em .
- 2 Localize e toque em **Config.** > **Gerenciamento de energia**, então, toque em **Modo STAMINA**.
- 3 Ative o modo STAMINA, se estiver desativado.
- 4 Arraste os controles deslizantes ao lado dos recursos que deseja ativar e, depois, toque rapidamente em **Ativar**, se solicitado.

### Para selecionar quais aplicativos executar no modo STAMINA

- 1 Na Tela inicial, toque em .
- 2 Localize e toque em **Config.** > **Gerenciamento de energia**, então, toque em **Modo STAMINA**.
- 3 Ative o modo STAMINA, se estiver desativado.
- 4 Verifique se o recurso **Modo de espera estendido** está ativado e, em seguida, toque em **Aplicativos ativos em modo de espera** > **Adicionar aplicativos**.
- 5 Navegue para a esquerda ou para a direita para exibir todos os aplicativos e serviços e, depois, marque as caixas de seleção relevantes para o aplicativo que deseja executar.
- 6 Ao terminar, toque em **Concluído**.

## Memória e armazenamento

Seu dispositivo tem diferentes tipos de opções de memória e armazenamento.

- O armazenamento interno tem cerca de **4.8 GB** e é usado para armazenar o conteúdo baixado ou transferido com configurações e dados pessoais. Alguns exemplos de dados salvos no armazenamento interno são as configurações de alarme, volume e idioma, emails, marcadores, eventos de agenda, fotos, vídeos e música.
- Você pode usar um cartão de memória removível com uma capacidade de armazenamento de até **32 GB** para obter mais espaço de armazenamento. Os arquivos de mídia e alguns aplicativos (com seus dados) podem ser movidos para esse tipo de memória para liberar o armazenamento interno. Alguns aplicativos, por exemplo, o aplicativo Câmera, podem salvar os dados diretamente em um cartão de memória.
- A memória dinâmica (RAM) tem cerca de **1 GB** e não pode ser usada para o armazenamento. A RAM é usada para gerenciar os aplicativos em execução e o sistema operacional.

! Talvez, seja necessário adquirir um cartão de memória separadamente.

 Leia mais sobre o uso da memória nos dispositivos Android baixando o Documento oficial de seu dispositivo em [www.sonymobile.com/support](http://www.sonymobile.com/support).

## Aprimorar o desempenho da memória

A memória do seu dispositivo costuma ficar cheia com o uso regular. Se o dispositivo começar a ficar lento ou se os aplicativos se encerrarem repentinamente, considere o seguinte:

- Sempre tenha mais de **100 MB** de armazenamento interno livre e mais de **100 MB** de RAM livre disponível.
- Feche os aplicativos em execução que você não estiver usando.
- Limpe a memória em cache de todos os aplicativos.
- Desinstale os aplicativos baixados que você não usa.
- Mova os aplicativos para o cartão de memória se o armazenamento interno estiver cheio.
- Transfira fotos, vídeos e músicas da memória interna para um cartão de memória.
- Se seu dispositivo não conseguir ler o conteúdo do cartão de memória, talvez seja necessário formatá-lo. Note que todo o conteúdo no cartão é apagado na formatação.



### Para exibir o status da memória

- 1 Em Tela inicial, toque no .
- 2 Localize e toque em **Configurações** > **Armazenamento**.

### Para exibir a quantidade de memória RAM disponível e usada

- 1 Em Tela inicial, toque em .
- 2 Localize e toque em **Configurações** > **Aplicativos** > **Em execução**.

### Para limpar a memória em cache de todos os aplicativos

- 1 Em Tela inicial, toque em .
- 2 Localize e toque em **Configurações** > **Armazenamento**.
- 3 Toque em **Dados em cache** > **OK**.

- ! Quando você limpa a memória em cache, você não perde informações nem configurações importantes.

### Para transferir arquivos de mídia para um cartão de memória

- 1 Verifique se o cartão de memória está inserido em seu dispositivo.
- 2 Em Tela inicial, toque em .
- 3 Localize e toque em **Configurações** > **Armazenamento** > **Transferir dados para o cartão SD**.
- 4 Marque os tipos de arquivo que você deseja transferir para o cartão de memória.
- 5 Toque em **Transferir**.

### Para mover aplicativos para o cartão de memória

- 1 Na Tela inicial, toque em .
- 2 Localize e toque em **Configurações** > **Aplicativos**.
- 3 Selecione o aplicativo que deseja mover e toque em **MOVER PARA CARTÃO SD**.

- ! Alguns aplicativos não podem ser movidos para o cartão de memória.

### Para interromper a execução de aplicativos e serviços

- 1 Em Tela inicial, toque em .
- 2 Localize e toque em **Configurações** > **Aplicativos** > **Em execução**.
- 3 Selecione um aplicativo ou serviço e toque em **PARAR**.

### Para formatar o cartão de memória

- 1 Na Tela inicial, toque em .
- 2 Localize e toque em **Configurações** > **Armazenamento** > **Apagar cartão SD**.
- 3 Para confirmar, toque em **Apagar cartão SD** > **Apagar tudo**.

- ! Todo o conteúdo no cartão de memória é apagado na formatação. Faça backups de todos os dados que você deseja salvar antes de formatar o cartão de memória. Para fazer backup do conteúdo, você pode copiá-lo para um computador. Para obter mais informações, consulte *Gerenciar arquivos com um computador* na página 129.

## Gerenciar arquivos com um computador

Use uma conexão por cabo USB entre um computador Windows® e seu dispositivo para transferir e gerenciar seus arquivos. Depois que os dois dispositivos estiverem conectados, você poderá arrastar e soltar o conteúdo entre seu dispositivo e o computador, ou entre o armazenamento interno do dispositivo e um cartão SD, usando o explorador de arquivos do computador.

Se você tiver um computador Apple® Mac®, poderá usar o aplicativo Sony Bridge para Mac para acessar o sistema de arquivos de seu dispositivo. Você pode baixar o Sony Bridge para Mac em <http://support.sonymobile.com/global-en/tools/bridge-for-mac/>.

- 💡 Se você estiver transferindo música, vídeo, fotos ou outros arquivos de mídia para o dispositivo, use o aplicativo Media Go™ no computador Windows®. O Media Go™ converte

arquivos de mídia para que você possa usá-los no dispositivo. Para saber mais e baixar o aplicativo Media Go™, acesse <http://mediago.sony.com/enu/features>.

## Modos de conexão USB

Existem dois modos de conexão USB disponíveis para uso:

<b>Modo de transferência de mídia (MTP)</b>	Usar MTP para gerenciar arquivos, atualizar o software do dispositivo e conectar-se via WLAN. Esse modo USB é usado com computadores Microsoft® Windows®. O MTP está habilitado por padrão.
<b>Modo de armazenamento em massa (MSC)</b>	Usar MSC para gerenciar arquivos em computadores MAC OS® e Linux incompatíveis com MTP.

### Para alterar o modo de conexão USB

- 1 Na Tela inicial, toque em .
- 2 Localize e toque em **Config.** > **Conectividade Xperia™** > **Conectividade de USB** > **Modo de conexão USB**.
- 3 Toque em **Modo de transferência de mídia (MTP)** ou em **Modo de armazenamento em massa (MSC)**.
- 4 Toque em **OK**.

## Transferir arquivos usando o modo de Transferência de mídia em uma rede Wi-Fi®

Você pode transferir arquivos entre seu dispositivo e outros dispositivos compatíveis com MTP, como um computador, usando uma conexão Wi-Fi®. Antes de se conectar, é necessário, primeiro, emparelhar os dois dispositivos.

-  Para poder usar esse recurso, você precisa de um dispositivo habilitado para Wi-Fi® que suporte a Transferência de mídia, como, por exemplo, um computador com o Microsoft® Windows Vista® ou Windows® 7.

### Para preparar o uso de seu dispositivo sem fio com um computador

- 1 Verifique se o modo de Transferência de mídia está ativado em seu dispositivo. Normalmente está ativado por padrão.
- 2 Certifique-se de que a função Wi-Fi® esteja ativada.
- 3 Na Tela inicial, toque em .
- 4 Localize e toque em **Config.** > **Conectividade Xperia™** > **Conectividade de USB**.
- 5 Toque em **Emparelhar com PC** e em **Próx..**
- 6 Siga as instruções na tela para concluir o processo de configuração.

### Para conectar sem fio a um dispositivo emparelhado

- 1 Verifique se o modo de Transferência de mídia está ativado em seu dispositivo. Normalmente está ativado por padrão.
- 2 Certifique-se de que a função Wi-Fi® esteja ativada.
- 3 Na Tela inicial, toque em .
- 4 Localize e toque em **Config.** > **Conectividade Xperia™** > **Conectividade de USB**.
- 5 Selecione o dispositivo emparelhado ao qual deseja conectar-se e toque em **Conectar**.

### Para desconectar de um dispositivo emparelhado

- 1 Na Tela inicial, toque em .
- 2 Localize e toque em **Config.** > **Conectividade Xperia™** > **Conectividade de USB**.
- 3 Selecione o dispositivo emparelhado que deseja desconectar.
- 4 Toque em **Desconectar**.

## Para remover um emparelhamento com outro dispositivo

- 1 Em Tela inicial, toque em .
- 2 Localize e toque em **Config.** > **Conectividade Xperia™** > **Conectividade de USB**.
- 3 Selecione o dispositivo emparelhado que você deseja remover.
- 4 Toque em **Desemparelhar**.

## Fazer backup e restaurar conteúdo

Em geral, você não deve salvar fotos, vídeos e outros conteúdos pessoais apenas na memória interna de seu dispositivo. Se alguma coisa acontecer com o hardware, se você perder seu dispositivo ou se ele for roubado, os dados armazenados na memória interna se perderão para sempre. É recomendável usar o PC Companion ou o Sony Bridge para aplicativos do Mac para fazer backups que salvam seus dados em um computador de forma segura, ou seja, um dispositivo externo. Esse método é recomendável especialmente se você estiver atualizando o software do dispositivo de uma versão do Android para outra, por exemplo, da versão 4,4 para a 5,0 do Android.

Depois do backup ter sido efetuado em segurança para um computador, também pode fazer um backup rápido das configurações básicas e dos dados para o cartão SD em seu dispositivo, ou para um dispositivo de armazenamento USB externo usando o aplicativo Backup & Restore.

- ! É muito importante que você lembre a senha definida ao fazer um backup dos dados. Se você a esquecer, talvez não seja possível restaurar os dados importantes, como contatos e mensagens.

## Fazer backup de dados em um computador

Use o aplicativo PC Companion ou o aplicativo Sony Bridge para Mac para fazer backup dos dados de seu dispositivo para um PC ou um computador Mac® da Apple®. Esses aplicativos de backup permitem fazer o backup dos seguintes tipos de dados:

- Contatos e registros de chamadas
- Mensagens de texto
- Marcadores
- Dados da agenda
- Configurações
- Arquivos de mídia, como música e vídeos
- Fotos e imagens

## Para fazer o backup de dados usando um computador

- 1 Verifique se o aplicativo PC Companion está instalado no PC ou o aplicativo Sony Bridge para Mac está instalado em um computador Mac® da Apple®.
- 2 Conecte o dispositivo ao computador usando um cabo USB.
- 3 **No computador:** Abra o aplicativo PC Companion ou o aplicativo Sony Bridge para Mac.
- 4 Clique em **Iniciar** para iniciar o aplicativo *Backup & Restore*.
- 5 Toque rapidamente em **Backup** e, depois, siga as instruções exibidas na tela para fazer backup dos dados de seu dispositivo.

## Para restaurar seus dados usando um computador

- 1 Certifique-se de que o aplicativo PC Companion está instalado no PC ou o aplicativo Sony Bridge for Mac está instalado no computador Apple® Mac®.
- 2 Conecte o dispositivo ao computador usando um cabo USB.
- 3 **Computador:** Abra o aplicativo PC Companion ou o aplicativo Sony Bridge for Mac.
- 4 Clique em **Iniciar** para iniciar o aplicativo *Backup & Restore*.
- 5 Selecione um arquivo de backup a partir dos respectivos registros e, depois, toque rapidamente em **Restauração** e siga as instruções exibidas na tela para restaurar seu dispositivo.

## Fazer backup dos dados com o aplicativo Backup & Restore

- ! Dependendo da versão do aplicativo Backup & Restore instalada em seu dispositivo, pode não ser possível fazer o backup e a restauração dos dados entre versões diferentes do Android, por exemplo, se você atualizar da versão 4,4 para a 5,0 do Android. No entanto, se você está executando a versão 2.0 (ou posterior) do aplicativo Backup & Restore, será possível restaurar seus dados entre essas atualizações. Confira a versão do aplicativo Backup & Restore em **Config. > Aplicativos > Todos > Backup e restauração**.

Usando o aplicativo Backup & Restore, você pode fazer o backup dos dados manualmente ou ativar a função de backup automático para salvar os dados periodicamente.

O aplicativo Backup & Restore é recomendado para fazer backup dos dados antes de realizar uma redefinição para os dados originais. Com esse aplicativo, você pode fazer backup dos seguintes tipos de dados para um cartão SD ou para um dispositivo de armazenamento USB externo conectado por adaptador de host USB ao dispositivo:

- Marcadores
- Registros de chamadas
- Contatos
- Conversas
- Dados da agenda

### Para fazer backup de conteúdo usando o aplicativo Fazer backup e restaurar

- 1 Se você estiver fazendo o backup de conteúdo para um dispositivo de armazenamento USB, verifique se o dispositivo de armazenamento está conectado ao seu dispositivo com o cabo adequado. Se você estiver fazendo o backup para um cartão SD, verifique se o cartão SD está inserido corretamente no dispositivo.
- 2 Em Tela inicial, toque em .
- 3 Localize e toque em **Backup e restauração**.
- 4 Toque em **Backup** e selecione um destino para o backup e os tipos de dados dos quais deseja fazer backup.
- 5 Toque em **Efetuar backup agora**.
- 6 Digite a senha do backup e, em seguida, toque em **OK**.

### Restaurar o conteúdo usando o aplicativo Backup and restore

- 1 Se você estiver restaurando o conteúdo a partir de um dispositivo de armazenamento USB, verifique se a unidade está conectada ao seu dispositivo com um cabo apropriado. Se você estiver restaurando o conteúdo a partir de um cartão SD, verifique se o cartão está devidamente inserido em seu dispositivo.
  - 2 Em Tela inicial, toque em .
  - 3 Localize e toque em **Backup e restauração**.
  - 4 Toque em **Restauração**.
  - 5 Selecione o registro a partir do qual deseja restaurar e, em seguida, toque em **Restaurar agora**.
  - 6 Digite a senha do registro de backup e, em seguida, toque em **OK**.
- ! Lembre-se de que todas as alterações feitas em seus dados e configurações após a criação de um backup serão apagadas durante um procedimento de restauração.

## Executar testes de diagnóstico em seu dispositivo

O aplicativo Xperia™ Diagnostics pode testar uma função específica ou executar um teste de diagnóstico completo para verificar se seu dispositivo Xperia™ está funcionando devidamente.

O Xperia™ Diagnostics pode:

- Avaliar possíveis problemas de hardware ou software em seu dispositivo Xperia™.
- Analisar quão bem os aplicativos são executados em seu dispositivo.
- Registrar a quantidade de quedas em chamadas durante os 10 dias anteriores.

- Identificar o software instalado e fornecer detalhes úteis sobre o dispositivo.
- 💡 O aplicativo Xperia™ Diagnostics vem pré-instalado na maioria dos dispositivos Android™ da Sony. Se a opção Diagnóstico não estiver disponível em **Config. > Sobre o telefone**, você poderá baixar uma versão light no Google Play™.

#### Para executar um teste de diagnóstico específico

- 1 Na Tela inicial, toque em .
- 2 Localize e toque em **Config. > Sobre o telefone > Diagnóstico > Testar**.
- 3 Selecione um teste na lista.
- 4 Siga as instruções e toque em **Sim** ou em **Não** para confirmar se um recurso funciona.

#### Para executar todos os testes de diagnóstico

- 1 Na Tela inicial, toque em .
- 2 Localize e toque em **Config. > Sobre o telefone > Diagnóstico > Testar > Executar tudo**.
- 3 Siga as instruções e toque em **Sim** ou em **Não** para confirmar se um recurso funciona.

#### Para exibir detalhes sobre o dispositivo

- 1 Na Tela inicial, toque em .
- 2 Localize e toque em **Config. > Sobre o telefone > Diagnóstico > Fatos**.

## Reiniciar e redefinir

Você pode forçar o reinício ou o desligamento do dispositivo em situações em que ele para de responder ou não reinicializa normalmente. Nenhuma configuração ou dado pessoal é apagado.

Você também pode redefinir seu dispositivo para as configurações originais de fábrica, apagando ou não seus dados pessoais, tais como, música e imagens. Algumas vezes, esta ação será necessária se seu dispositivo parar de funcionar corretamente, mas note que se você quiser manter qualquer dado importante, primeiro terá que fazer backup dos dados em um cartão de memória ou outra memória externa. Para obter mais informações, consulte *Fazer backup e restaurar conteúdo* na página 131.

- ! Seu dispositivo poderá falhar na reinicialização se o nível da bateria for baixo. Conecte seu dispositivo a um carregador e tente reinicializar novamente.

#### Para forçar o dispositivo a reiniciar

- 1 Pressione e segure a tecla liga-desliga .
- 2 No menu aberto, toque em **Reiniciar**. O dispositivo é reiniciado automaticamente.

#### Para forçar o desligamento do dispositivo

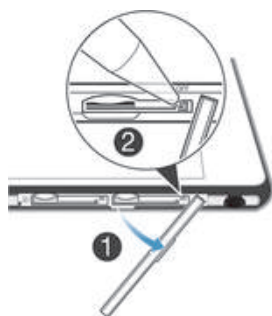

- 1 Remova a capa do compartimento do cartão microchip.
- 2 Com a ponta de uma caneta ou objeto parecido, pressione e segure o botão OFF até o dispositivo desligar.

- ! Não use objetos pontiagudos que possam danificar o botão OFF.

## Para redefinir os dados originais

- ! Para evitar danos permanentes no dispositivo, não reinicie o mesmo durante o procedimento de redefinição.
- 1 Antes de começar, faça o backup de todos os dados importantes salvos na memória interna do dispositivo em um cartão de memória ou outra memória externa.
- 2 Na Tela inicial, toque em .
- 3 Localize e toque em **Config.** > **Fazer backup e redefinir** > **Restaurar padrão de fábrica.**
- 4 Para excluir informações como fotos e músicas do seu armazenamento interno, marque a caixa de seleção relevante.
- 5 Toque em **Redefinir telefone.**
- 6 Se solicitado, desenhe o seu padrão de desbloqueio de tela ou digite a senha ou PIN de desbloqueio de tela para continuar.
- 7 Para confirmar, toque em **Apagar tudo.**
- ! O seu dispositivo não será revertido para uma versão anterior do software Android™, mesmo que você redefina os dados de fábrica.
- 💡 Se você esquecer a senha, o PIN ou o padrão de desbloqueio de tela da etapa 6, poderá usar o recurso de reparo de dispositivo do PC Companion ou do Sony Bridge para Mac para excluir a camada de segurança. Ao executar o recurso de reparo, você reinstala o software de seu dispositivo e pode perder alguns dados pessoais no processo.

## Reciclando seu dispositivo

Tem um dispositivo antigo em algum lugar na sua casa? Por que não reciclá-lo? Fazendo isso, você nos ajuda a reutilizar seus materiais e componentes, além de proteger o meio ambiente! Informe-se mais sobre as opções de reciclagem em sua região em [www.sonymobile.com/recycle](http://www.sonymobile.com/recycle).

## Limitações dos serviços e recursos

Alguns dos serviços e recursos descritos neste Manual do usuário não contam com suporte em todos os países/regiões ou por todas as redes e/ou provedores de serviços em todas as áreas. Sem limitação, isso também se aplica ao Número internacional de emergência para a rede GSM, 112. Entre em contato com a operadora da rede ou o provedor de serviços para se informar sobre a disponibilidade de qualquer serviço ou recurso específico e saber se há tarifas adicionais de acesso ou uso.

O uso de certos recursos e aplicativos descritos neste manual pode exigir acesso à Internet. Você poderá ser cobrado pela conexão de dados ao se conectar à Internet a partir de seu dispositivo. Contate seu provedor de serviços sem fio para obter mais informações.

## Informações legais

### Sony D5322

Este Manual do usuário foi publicado pela Sony Mobile Communications Inc. ou pela empresa afiliada local, sem nenhuma garantia. Aprimoramentos e alterações neste Manual do usuário, necessários devido a erros tipográficos, imprecisões das informações atuais ou aprimoramentos de programas e/ou equipamentos, podem ser feitos pela Sony Mobile Communications Inc. a qualquer momento, sem aviso prévio. No entanto, essas alterações serão incorporadas às novas edições deste Guia do usuário. Todas as ilustrações são figurativas e podem não representar precisamente o dispositivo real.

Todos os nomes de produtos e de empresas aqui mencionados são marcas comerciais ou marcas registradas dos respectivos proprietários. Todas as outras marcas comerciais são de propriedade de seus respectivos proprietários. Quaisquer direitos não concedidos expressamente neste documento são reservados. Visite [www.sonymobile.com/us/legal/](http://www.sonymobile.com/us/legal/) para obter mais informações.

Este Guia do usuário pode citar serviços ou aplicativos fornecidos por terceiros. O uso desses programas ou serviços pode exigir um registro separado no provedor de terceiros e pode estar sujeito a termos de uso adicionais. Para os aplicativos acessados em (ou por meio de) sites de terceiros, revise os termos de uso e a política de privacidade aplicável dos sites com antecedência. A Sony não garante a disponibilidade ou o desempenho de nenhum site de terceiros ou dos serviços oferecidos.

Seu dispositivo móvel tem a capacidade de baixar, armazenar e encaminhar conteúdo adicional, como, por exemplo, toques. A utilização desse conteúdo pode estar restrita ou proibida por direitos de terceiros, incluindo,

dentre outros, a restrição sob leis de direitos autorais aplicáveis. Você, e não a Sony, é o único responsável por baixar ou encaminhar conteúdo adicional utilizando seu dispositivo móvel. Antes de usar qualquer conteúdo adicional, verifique se o uso pretendido está licenciado adequadamente ou está autorizado de outra forma. A Sony não dá garantia de exatidão, integridade ou qualidade de nenhum conteúdo adicional, ou de nenhum outro conteúdo de terceiros. Em nenhuma circunstância, a Sony será responsável pela utilização incorreta do conteúdo adicional ou do conteúdo de terceiros.

Para obter mais informações, visite [www.sonymobile.com](http://www.sonymobile.com).

Este produto é protegido por determinados direitos de propriedade intelectual da Microsoft. A utilização ou a distribuição de tal tecnologia fora deste produto é proibida sem uma licença da Microsoft.

Os proprietários do conteúdo usam a tecnologia de gestão de direitos digitais do Windows Media (WMDRM) para proteger sua propriedade intelectual, inclusive direitos autorais. Este dispositivo usa o software WMDRM para acessar o conteúdo protegido por WMDRM. Se o software WMDRM deixar de proteger o conteúdo, os proprietários do conteúdo em questão poderão pedir à Microsoft que revogue a capacidade do software de usar o WMDRM para reproduzir ou copiar o conteúdo protegido. A revogação não afeta o conteúdo não protegido. Quando você baixa licenças para o conteúdo protegido, concorda que a Microsoft pode incluir uma lista de revogação com as mesmas. Os proprietários do conteúdo podem exigir que você atualize o WMDRM para acessar seu conteúdo. Se você rejeitar uma atualização, não será possível ter acesso ao conteúdo que exige a atualização.

Esse produto é licenciado de acordo com as licenças de portfólio de patente do MPEG-4 e AVC para uso pessoal e não comercial de um consumidor para (i) criptografar o vídeo de acordo com o padrão visual do MPEG-4 ("MPEG-4 vídeo") ou o padrão AVC ("AVC vídeo") e/ou (ii) decodificar vídeo MPEG-4 ou AVC que foi codificado por um consumidor envolvido com uma atividade pessoal e não comercial e/ou que foi obtido de um provedor de vídeo licenciado pela MPEG LA para fornecer um vídeo MPEG-4 e/ou AVC. Nenhuma licença é concedida nem será implícita para qualquer outro uso. Informações adicionais, inclusive as relacionadas a usos promocionais, internos e comerciais e licenças, podem ser obtidas da MPEG LA, L.L.C. Consulte [www.mpegla.com](http://www.mpegla.com). Tecnologia de decodificação de áudio MPEG Layer-3 licenciada pela Fraunhofer IIS and Thomson.

A SONY MOBILE NÃO SERÁ RESPONSABILIZADA POR PERDAS, EXCLUSÕES E/OU SOBRESCRIÇÕES DE DADOS PESSOAIS OU DE ARQUIVOS ARMAZENADOS EM SEU DISPOSITIVO (INCLUINDO, SEM LIMITAÇÕES, CONTATOS, FAIXAS DE MÚSICAS E FOTOS) DECORRENTES DE ATUALIZAÇÕES DE SEU DISPOSITIVO POR QUALQUER UM DOS MÉTODOS DESCRITOS NESTE MANUAL DO USUÁRIO OU DOCUMENTO. SOB NENHUMA CIRCUNSTÂNCIA A RESPONSABILIDADE TOTAL DA SONY MOBILE OU DE SEUS FORNECEDORES PARA COM VOCÊ POR TODO E QUALQUER DANO, PREJUÍZO OU REIVINDICAÇÕES (SEJAM CONTRATUAIS OU LEGAIS, INCLUINDO, DENTRE OUTROS, AS MOTIVADAS POR NEGLIGÊNCIA) EXCEDERÁ A QUANTIA REAL PAGA POR SEU DISPOSITIVO.

© 2015 Sony Mobile Communications Inc.

Todos os direitos reservados.