PAX PRIMAVERA
Plano de Assistência Familiar
TEL (67) 3411-8200

O PROGRESSO

PENSAMENTO E AÇÃO POR UMA VIDA MELHOR

★ ★ ★ ★ ★

ANO 61 Nº 11.303
Fundador: Weimar Torres

Dourados/MS TERÇA-FEIRA 13/9 de 2011

R$ 2,00
Diretora-presidente: Adiles do Amaral Torres

SICREDI

Educação

O ministro da Educação Fernando Haddad fala sobre o desempenho das escolas no Enem 2010.

Página 7

Marcello Casal Jr/ABr

Economia

O consumidor está pagando juros menores sobre as operações de crédito desde agosto no País.

Página 6

Divulgação

Segurança

O ministro da Justiça José Carlos Cardozo lança a 2ª fase da Campanha Nacional do Desarmamento.

Página 7

Marcello Casal Jr/ABr

Auditoria aponta desfalque no HU

■ Novo relatório mostra fraude em licitação e desvios em recursos federais nos anos de 2007 a 2009 DIA A DIA 4

Militar do Exército morre atropelado

O militar do Exército Brasileiro em Dourados, Marco Aurélio Crispim Quadros, de 18 anos, morreu vítima de um atropelamento na tarde de ontem. Ele perdeu a vida quando tentava atravessar a Avenida Guaicurus, para pegar carona com um amigo que o esperava do outro lado da pista. O rapaz foi atropelado pelo veículo Ford Focus de cor prata. Segundo informações de testemunhas à equipe de perícia, Marco Aurélio foi arremessado a mais de 30 metros. O acidente aconteceu em frente a 4ª Brigada de Cavalaria Mecanizada. Outro acidente também registrado na tarde de ontem envolveu um veículo oficial da prefeitura de Caarapó. Sete pessoas ficaram feridas. **Polícia 4**

Hédio Fazan

Militar do Exército tentava atravessar a Avenida Guaicurus quando foi atropelado por um Ford Focus

Mobilização leva prefeitos a Brasília

Milhares de prefeitos estarão em Brasília hoje e amanhã, em mobilização liderada pela CNM (Confederação Nacional de Municípios). O presidente da Assomasul (Associação dos Municípios de Mato Grosso do Sul), Jocelito Krug (PMDB), lidera caravana de prefeitos do Estado durante o movimento. O objetivo é pressionar o Congresso Nacional para a pauta de reivindicação, principalmente em relação aos royalties de petróleo da camada pré-sal, a regulamentação da Saúde – Emenda Constitucional 29 – e a apreciação do Veto 23/2009, que prevê o encontro de contas dos débitos e créditos dos Municípios com a Receita Federal e o INSS (Instituto Nacional de Seguridade Social). **Página 5**

Simone Rocha se despede do Comdecon

A procuradora do município de Dourados e conselheira da OAB/Dourados, Simone Depiere Machado Rocha, deixa a presidência do Conselho Municipal de Defesa do Consumidor (Comdecon). Servidora municipal há 26 anos, ela atuou durante quatro anos no órgão e há seis responde pela Coordenadoria dos Precatórios do Município de Dourados. **Dia a Dia 1**

Hedio Fazan

Nestor e Maria de Fátima, agora unidos pela saúde: ele vai doar um rim para ela

Homem vai doar rim para a ex-mulher

Uma história de amizade que persiste mesmo depois do fim do casamento. Nestor Bezerra da Silva, 60, e Maria de Fátima Gomes, 53, estão separados há 17 anos. O laço de afetividade entre eles nunca foi rompido, mesmo depois de terminar os 22 de união. Agora se tornará ainda mais presente: Nestor vai doar um rim para Maria de Fátima. Há 11 meses ela frequenta o Centro de Hemodiálise de Dourados. São três sessões durante a semana. **Dia a Dia 2**

■ **André anuncia 100 casas para Bela Vista**
CIDADES 1

■ **Aral Moreira ganha mais uma agência bancária**
CIDADES 1

■ **Ivinhema incentiva a agricultura**
CIDADES 2

■ **Brasil Alfabetizado realiza formatura em Caarapó**
CIDADES 3

Tempo

Fonte: INMET - INSTITUTO NACIONAL DE METEOROLOGIA

Tempo parcialmente nublado com período de nublado e chuva em áreas isoladas do Noroeste. Demais regiões claro com períodos de parcialmente nublado. Temperatura: estável. Max.: 36°C e Min.: 16°C. Vento direção: S-E, intensidade: fracos/moderados c/ rajadas. **Em Dourados**, claro com períodos de parcialmente nublado. Temperatura: estável. Max.: 29°C e Min.: 16°C.

Editorial

Ensino reprovado .....Página 2

Mercado

Indicadores.....Página 6

Índice

Caderno A
Opinião 2
Política .....3 a 5
Economia.....6
Brasil.....7
Rural 8
Dia a Dia.....1 a 4
Esportes *(incluindo Polícia)*.....1 a 4
Cidades .....1 a 4
Classificados.....1 a 8

Caderno B
Cultura 1
Variedades.....2 e 3
Adiles.....4

João Rocha

Ex-prefeito ao chegar ontem ao Fórum para depor

Artuzi presta depoimento por racismo

O ex-prefeito Ari Artuzi compareceu na tarde de ontem ao Fórum de Dourados para prestar depoimento em processo no qual ele figura como réu, acusado de crime de racismo, por conta de uma frase dita durante entrevista no programa "A Hora da Verdade", na rádio Grande FM. O fato aconteceu no dia 14 de agosto do ano passado, cerca de duas semanas antes da Operação Uragano, onde ele acabou preso. **Página 5**

Diretora Presidente..... ADILES DO AMARAL TORRES
Diretora Superintendente..... BLANCHE TORRES
Editor Chefe..... VANDER VERÃO
Fundador (1951 - 1969)..... WEIMAR TORRES
Ex-Diretor (1969 - 1985)..... VLADEMIRO DO AMARAL

PENSAMENTO E AÇÃO POR UMA VIDA MELHOR

ANO 61 O PROGRESSO

EDITORIAL

Ensino reprovado

Os números do Exame Nacional do Ensino Médio (Enem) de 2010 divulgados ontem pelo Instituto Nacional de Estudos e Pesquisas Educacionais (Inep) confirmam que a maioria do ensino público no Brasil vai de mal a pior e que é praticamente impossível um aluno de escola pública concorrer em condições de igualdade com os estudantes dos colégios particulares na hora de disputar uma vaga nas universidades estaduais ou federais, seja de forma direta por meio do vestibular ou indireta, por intermédio do próprio Enem. Dois fatores chamam a atenção no resultado do Enem de 2010: primeiro – as escolas públicas, que são responsáveis por 88% das matrículas do Ensino Médio em todo o Brasil, são quase totalidade entre as instituições de ensino que ficaram com nota abaixo da média nacional. Segundo: entre as 20 escolas do país que tiveram as melhores notas no Enem, considerando as provas objetivas e a redação, apenas uma é pública e, mesmo assim, é mantida por uma universidade federal, motivo pelo qual os estudantes aparecem com resultado muito acima da média nacional dos colegas que frequentam escolas estaduais ou municipais.

O melhor desempenho no Exame Nacional do Ensino Médio ficou para os alunos do Colégio São Bento, no Rio de Janeiro, que receberam nota média de 761 pontos, ou seja, absurdos 250 pontos a mais que a média nacional. A segunda colocação ficou com o Instituto Dom Barreto, de Teresina (PI), seguido pelo Colégio Vértice, de São Paulo, e os colégios Bernoulli e Santo Antônio de Belo Horizonte (MG). O Colégio de Aplicação da Universidade Federal de Viçosa (UFV) que, em anos anteriores, também esteve no ranking das melhores, aparece como a única escola de Ensino Médio pública do Brasil entre as 20 melhores do Enem. Alguma coisa está fora da ordem no ensino público que é voltado para os jovens que sonham em ingressar numa universidade estadual ou federal por meio do vestibular ou do Enem, tanto que entre os estabelecimentos de ensino que tiveram desempenho inferior à média nacional na prova objetiva, exatos 96% são públicos, ou seja, apenas 4% das escolas que ficaram com nota abaixo da média nacional são particulares.

Os números do Exame Nacional do Ensino Médio confirmam o Índice de Desenvolvimento da Educação Básica (Ideb) de 2009, onde ficou evidenciado que a quase totalidade dos estudantes que saiam do Ensino Fundamental não sabiam que metade é 50% e nem tinham condições de identificar a ideia principal de um texto. O Ideb revelou que, na média, numa escala que vai de 0 a 10, os estudantes que começaram o Ensino Médio tiraram 3,6. Resultado: cada vez mais jovens estão deixando a escola ou trocando o Ensino Médio pelo subemprego. A pesquisa Motivos da Evasão Escolar, realizada pela Fundação Getulio Vargas (FGV), revela que 40% dos jovens de 15 a 17 anos que evadem deixam de estudar simplesmente porque acreditam que a escola é desinteressante, seguida pela necessidade de trabalhar, que é apontada como o segundo motivo pelo qual os jovens evadem. Apesar de diversos estudos demonstrarem o impacto da educação na qualidade de vida e na renda dos indivíduos, a pesquisa revela que 17,8% da população 15 a 17 anos que deveriam estar cursando o Ensino Médio, caso não houvesse atraso escolar, estavam fora da escola.

O mais grave é que entre as motivações que levaram esses jovens a evadir o desinteresse pela escola só tem aumentado, deixando claro que o governo erra no formato do Ensino Médio, sobretudo ao elaborar grades curriculares que dificilmente serão aplicadas no cotidiano desses jovens. Todo esse cenário é retratado agora no Exame Nacional do Ensino Médio 2010, onde fica claro que a grande maioria das escolas públicas não consegue preparar seus alunos para o exame vestibular e, tampouco, para o Enem. Se existe algo de positivo no resultado divulgado ontem é que a partir deste ano o ranking levará em conta apenas as escolas que tiveram uma taxa de participação no Enem superior a 75% dos alunos matriculados no Ensino Médio, uma medida simples que impede, por exemplo, que escolas particulares preparem um grupo seletos de estudantes apenas para participar do Exame Nacional do Ensino Médio e, com isso, prepara campanhas publicitárias onde posam como grandes campeãs do exame. Pelo menos esse desvio foi corrigido!

Genocídio e etnocídio dos povos indígenas

Wilson Matos da Silva*

O termo "genocídio" foi criado como um conceito específico para designar crimes que têm como objetivo a eliminação da existência física de grupos nacionais, étnicos, raciais, e/ou religiosos. Em contraste direitos humanos. Genocídio tem sido definido como o assassinato deliberado de pessoas motivado por diferenças étnicas, nacionais, raciais, religiosas e (por vezes) políticas.

No Brasil a Lei no .2.889, de 01 de outubro de 1956, define o crime de genocídio e dá suas penas. É considerado crime de genocídio: Art. 1º Quem, com a intenção de destruir, no todo ou em parte, grupo nacional, étnico, racial ou religioso, como tal: a) Matar membros do grupo; b) Causar lesão leve à integridade racial ou física de membros da dupla; c) Submeter intencionalmente o grupo a condições de existência capazes de ocasionar-lhe a destruição física total ou parcial; d) Adotar medidas destinadas a impedir os nascimentos no seio do grupo; e) Efetuar a transferência forçada de crianças do grupo para outro grupo;

Já a palavra etnocídio, foi introduzida recentemente para qualificar a imposição forçada de um processo de aculturação a uma cultura por outra mais poderosa, (choque cultural), quando esta conduz à destruição dos valores sociais e morais tradicionais da sociedade dominada, à sua desintegração e, depois, ao seu desaparecimento.

Sinteticamente etnocídio é a AÇÃO que promove ou tende a promover a destruição de uma etnia ou grupo étnico, trata-se da destruição dos índios pelos não índios, esta destruição não está circunscrita somente a eliminação física de indivíduo ou de grupo. Sua característica essencial está nessa ACULTURAÇÃO forçada de uma etnia ou grupo étnico, por outra cultura mais poderosa, levando, em ultima instância, o desaparecimento de uma ou de outro. Assim, permite-se o extermínio fatal, silenciosa e gradual nas aldeias indígenas de Mato Grosso do Sul.

A violência na disputa por terras vem aumentando dia-a-dia, dezenas de lideranças indígenas estão sendo silenciadas, assassinadas, por pistoleiros a mando de latifundiários que se julgam "donos" das terras, com a conivência do próprio Estado. O Ministério Público Federal de Dourados passou a tratar da questão como genocídio, em vista do modus operandi, de "seguranças" verdadeiros pistoleiros mantidos pelo agro negócio travestidos de produtores.

No sul do Estado indígenas Gurani/Kaiowá, acampados as margens de uma estrada vicinal, foram violentamente atacados por homens fortemente armados, foram encontrados dezenas de cartuchos de munição calibre 12 balas de borracha, segundo o MPF, com fortes indícios de formação de milícia armada. Segundo relato de uma liderança ao O PROGRESSO, eles estavam rezando quando de repente chegou dois caminhões cheios de homens armados atirando em todas as direções queimaram as barracas as roupas e amarraram todas as crianças e velhos que não conseguiram correr (sic) "quase não tenho mais chance de sobreviver neste Brasil".

Segundo a matéria o ataque é mais um capitulo da crônica de violência étnica em Mato Grosso do sul, estado com a segunda maior população indígena do País, 70 mil índios de diversas etnias aguardam a demarcação de seus territórios. A falta de espaço adequado é a herança maldita que nos relegou os grileiros, explode hoje nas minúsculas reservas, a desgraça que massacram nosso povo dia a dia, em forma de fome, desnutrição, mortalidade infantil, suicídios.

Haverá o dia em que a sociedade se lamentará pela inação e omissão do Estado, a crescente desordem que impera em nossas comunidades, promove o desarraigamento cultural. Não tardará a transpor os limites das aldeias. DEMARCAÇÃO JÁ!

**É índio residente na Aldeia Jaguapirú, Advogado, pós graduado em Direito Constitucional, CADI/OAB – 4ª Subseção Dourados e Coordenador Regional do ODIN Observatório de direitos Indígenas – Coordenação do Centro-Oeste.*

Tirar leite de pedra

Dr. Luiz Machado*

Na eleição de Clinton à Presidência dos Estados Unidos da América (EUA), houve um movimento de Profissionais de Saúde, que defendia uma reforma total do seu Sistema de Saúde. Havia um gasto enorme de recursos com produção de resultados aquém de outros países. Uma desigualdade no campo de saúde, na época de aproximadamente 50 milhões de americanos de qualquer cuidado minuciosamente decente.

E este fato, alega o Lula, há pouco tempo, tentou exportar o SUS para os americanos.

Neste texto, que terá outras partes que, apesar de todas as dificuldades e de muitos problemas, o SUS produz uma quantidade enorme de intervenções em saúde, com gastos às vezes irrisórios. Apesar de que está aí a enormidade de gastos inúteis com procedimentos, diagnósticos, incontroláveis endemias e a corrupções e desmandos. E está aí a falta de responsabilidade e compromisso dos nossos senadores e deputados que não votam a Emenda 29. Conseguem dinheiro para outras obras, mas para a saúde nada. O SUS tira leite de pedra.

A outra parte do texto, refere que a melhora da Saúde no Brasil se faz as custas da criação há 15 anos do programa Saúde da Família (PSF) pelo Governo Federal que revolucionou o sistema de saúde do Brasil. No entanto, a estratégia, voltada para a atenção primária, não tem conseguido acompanhar as mudanças do tempo e corre risco de fracassar, fragmentando e precarizando o sistema como um todo. Esta é a opinião do médico generalista espanhol Juan Gérvas, que atua há mais de 40 anos na área de assistência primária e saúde pública, com estudos publicados em diferentes países.

A estratégia de medicina de família revolucionou a atenção primária no Brasil. Mas não basta ter uma história bonita. Um sistema sanitário para pobres termina sendo um pobre sistema. Os norte-americanos têm mais do que o dobro de amputados por diabetes do que nos demais países desenvolvidos, casas que poderiam ser evitados se houvesse uma atenção primária forte.

O Sistema tem que ser universal. E oferecê-la também às classes médias e altas. Os médicos teriam que atender sem distinção de classe. Por isso, o momento terá que ser agora. Ou o Brasil opte por um sistema único primário forte como o Reino Unido e outros países ricos ou por uma atenção primária debilitada como os Estados Unidos, em que tudo fica na mão de especialistas.

Afirma Dr. Gérvas que a rotatividade é muito prejudicial, pois o médico de família precisa conhecer bem os pacientes e a comunidade e só o tempo possibilita esse vínculo e diminui os gastos públicos. Os incentivos sempre são necessários, como o vínculo empregatício. Um incentivo pode ser, por exemplo, para que o médico permaneça no mesmo lugar. Se sair desse outro, perde o incentivo.

Na Europa, médicos e enfermeiros levam tira de urina e materiais descartáveis para tirar o sangue, em suas maletas. Outro equipamento que deveria estar presente nos centros de saúde é o espirômetro, um pouco maior que o celular que possibilita medir a capacidade do pulmão, sem que o paciente tenha que procurar um pneumologista. O eletrocardiograma para exame do coração.

Temos que implantar um instrumento de Avaliação para melhorias de Saúde da Família, com o objetivo de melhorar o atendimento oferecido á população. "Temos que primar pela qualificação dos profissionais".

"É preciso que se tenha paixão para que possamos construir um Sistema Solidário e que possa garantir o acesso à Saúde daquelas pessoas que precisem do SUS".

Entretanto, o que se vêem são reuniões discutindo projetos megalomaníacos, reuniões para discutir normas e regimentos e outros.

Temos que lembrar Mário de Andrade que afirmou: as pessoas não debatem conteúdos, apenas os rótulos.

Nas mãos dos médicos encontra o melhor remédio. "É saber ouvir"...

**Médico da Família - Cachoeirinha.*

Transforme a situação ruim em felicidade?

"Tudo é possível ao que crê", Bíblico

José Carlos Cordeiro*

Teologal. Para sua fé trazer resultados positivos em sua vida depende de você, ela não precisa ser grande, mas sim qualitativa. "Se tiverdes fé do tamanho de um grão de mostarda...". Se fosse para ser grande Jesus não diria do tamanho de um grão de mostarda e sim maior. Você deve ser definido no que quer, concentrandoe focando sua fé no seu objetivo, não duvidar,nemse desviar para a direita ou para aesquerda, rumoà vitória como a águia para frente, haja o que houver ou o que disserem."Caiam mil homens à tua esquerda e dez milà tua direita, tu não serás atingido", Bíblico. O melhor é não dizer a ninguém até que tenha o resultado em suas mãos daquilo que quer, para que os invejosos (as) não fiquem jogando cal no seualvo. Sejatrabalho,saúde, financeiro, carro,casa ouempresa. Deixa-me encorajá-lo um pouco mais: Independente do quanto você pensa ou que as circunstâncias não estejam a favor, há um caminho para sair do pior inferno que esteja passando na vida, não há limites para o poder de Deus operar, restaurá-lo e trazer a vitória. Lembre-se:Creia em Deus, tenha fé, confie e aja.Conhece a frase da Rainha da Inglaterra: "Prefiro enfrentar mil Generais de Guerra, em mil Tanques de guerra, armados até os dentes, do que um homem de Deus de fé e oração". Ai esta o segredo.

É preciso retidão,coração limpo para Deus dar a vitoria.Seu coraçãoé limpo? Comece agora com o primeiro passo, arrependimento e o desejo de retornar ao ponto em que você falhou no passado com a outra pessoa e com Deus, reconheça seu erro, peça perdão a pessoa e a Deus Ele restaurarao que perdeu, desistiu ou esta perdendo. Lute com garras e dentes reconquistarão o que quer que seja desde que benéfico paraambos e melhor do que antes. Seja honesto, correto, fiel, direito e valorize um ao outro. Não somente uma das partes dar de si e o outro não. Se Deus não der a vitoria é porque um dos lados esta sendo falsoouum não é do outro, lá na frente poderá fazer mal, aí Deus não concede. Ele não quer o piore sim o melhor e sua felicidade. Você poderá encontrar algumas dificuldades, e se tratando de sentimental, algumaspessoas podem não acreditar inicialmente que é a pessoa certa para você, por ciúmes, zona de conforto, entre outros.Podem não quererem ouvir que aquela pessoa é a suafelicidade,colocam dúvida e se deixartiramvocê dela (e). Uma coisa é certa,o diabo não quer sua felicidade e poderá estar usando as pessoaspara que perca sua benção, não importa á área. Se você pensar o pior espere pelo pior, se pensar no melhor teráo melhor. Lembre-se: "Aquilo que você mais teme também acontece". Você é quem tem que ter certeza que é a pessoa certa, crer, confiar em Jesus Ele abençoará.

A possibilidade de você receber um futuro abençoado com Cristo e a pessoa amada ou em outra área, poderáinicialmente parecer impossível para vocêe aqueles que estão ao seu redor,mas não será, pode ser a sua segunda ou última chance,entãoabrace de corpo alma e espírito,em especial Jesus. Sua mente pode estar trancada e dominada pelos erros e circunstância do passado, esqueça o passado: "Eis quetudo se fez novo"."A glória da segunda casa será maior do que a primeira", Bíblico. Creia nisso e vá em frente, lute por aquilo que você gosta, sendo de Deusa convivência fortalece o amor e vem a felicidade, mas os dois devem congregarjuntos, para que se alimentem do mesmo alimento. "Porventura andarão dois juntos, se não estiverem de acordo?", Bíblico. Não tem como. Qualquersituação benéfica vale o enfrentamento do risco, pois é certo vencer.O que é preciso fazer é verdadeiramente se entregar a Jesus Cristo,e vencerá o que quer. Deus o usará para trazer também para outras pessoas a felicidade emespecial sua família, mas depois que vocêaprender a nadar, Ele o usará para salvar os que estão morrendo afogados pelo mundo.

**Consultor empresarial, ministrante de Treinamentos/Palestras de Desenvolvimento Pessoal, Profissional, Motivacional e Espiritual. Tel.: (67) 8141-6856. E-mail: jcmscordeiro@hotmail.com/Leia a Bíblia, a fonte da vida.*

EXPEDIENTE

O PROGRESSO: ***O MAIS ANTIGO DO ESTADO E DE MAIOR CIRCULAÇÃO EM TODO O INTERIOR***

Este jornal expressa sua opinião pelo Editorial.

As demais opiniões são de responsabilidade de seus autores.

EDITORA JORNAL O PROGRESSO LTDA
CGC 03.356.425/0001-26
Departamento Comercial, Administração, Redação e Parque Gráfico:
Av. Presidente Vargas, 447 CEP 79804-030 Dourados-MS.
Telefones Redação: (0xx) 67-3416-2600
Depto. Comercial: (0xx) 67-3416-2600
Depto. Assinaturas (Dourados): (0xx) 67-3421-2094
Fax: (0xx) 67-3421-1911

HOME PAGE: http://www.progresso.com.br
E-MAIL: progresso@progresso.com.br

Representantes:
São Paulo: Contato - Rua Joinville, 654 - Fone (0xx) 11-5572-7577 -Fax 5579-6861;
Rio de Janeiro: JC Representações - Av. Almirante Barroso, 97 - Fone (0xx) 21-3262-7469; Brasília - Armazém de Comunicação SCS Q. 1 BL. "K" - Ed. Denasa 13º andar - sala 1.301 Fone/fax (0XX) 61-3321-3440.

Em Campo Grande:
Departamento Comercial (Elaine e Alexandre) e Redação:
Rua 13 de Maio, 2118 - Telefones (0xx) 67-3325-5343 - Fax 3325-1448

"O PROGRESSO"
Registrado no Instituto Nacional de Propriedade Industrial (INPI) sob o nº 812285964

ASSINATURAS

DOURADOS, INTERIOR E CAMPO GRANDE

Anual	R$	240,00
Semestral	R$	150,00
Trimestral	R$	100,00
Bimestral	R$	70,00
Mensal	R$	45,00

VENDA AVULSA
Dourados, Interior e Campo Grande - R$ 2,00

NÚMEROS ATRASADOS
Do ano - R$ 2,00
Do ano anterior - R$ 3,00

Este jornal é filiado à:
ANJ
ABRAJORI - ADJORI - ACOSMS - FEBRACOS

Malagueta

Marcos Santos
marcos@progresso.com.br

Candidatos bisonhos

Faltando pouco mais de um ano para as eleições municipais de 2012, quando os eleitores voltarão às urnas para escolher os 5565 novos prefeitos e os novos vereadores, cabe um alerta em especial aos douradenses que no ano que vem terão que escolher 21 novos integrantes para a Câmara Municipal. O passado recente, quando 90% do Poder Legislativo de Dourados foi parar na vala comum, deve ser visto como lição para se evitar novas aventuras, ou seja, a culpa pela eleição de um vereador mal caráter é toda do eleitor que não pensa antes de teclar o número do candidato na urna eletrônica. O Poder Legislativo é tão importante quanto o Poder Executivo na definição de políticas públicas capazes de garantir o desenvolvimento sustentável de um município e quando o eleitor não atenta para isso acaba entregando um cheque em branco nas mãos de pessoas que não tem condições morais de exercer um mandato.

Vereança

Esse alerta é pertinente porque não é pequeno o número de oportunistas que já estão em campanha descarada por uma cadeira na Câmara Municipal de Dourados. São pessoas que não tem qualquer vocação legislativa e que usam desde programas sociais até ONGs com o único e exclusivo objetivo de aliciar o eleitor pensando em 2012.

Vereança 2

A grande maioria não se preocupou nem mesmo em estudar, em se capacitar melhor para ser um bom vereador, e enxerga a cadeira na Câmara Municipal como uma moeda de barganha com o Poder Executivo, prática que foi institucionalizada nos últimos anos e que cessou somente após a Operação Uragano, quando nove dos 12 vereadores acabou atrás das grades.

Vereança 3

Por tudo isso, o eleitor douradense deve ficar atento para afastar aventureiros da política e, mais importante, deve aproveitar as eleições municipais de 2012 para fazer uma verdadeira depuração no Poder Legislativo, elegendo pessoas que tenham condições de atuar como verdadeiros fiscais do Executivo, que pensem como legisladores de fato e não como filantropos de meia tigela.

Vereança 4

O mais importante é que pessoas ilibadas, de caráter reto, probas e comprometidas com o bem comum também se apresentem como candidatos à Câmara Municipal. A sociedade elege os maus quando os bons deixam de se apresentar para cumprir seu papel, ou seja, quanto maior o número de pessoas de bem na política, menor será a chance de um picareta chegar ao poder.

Vereança 5

Afinal, Rui Barbosa de Oliveira, que nasceu em 5 de novembro de 1849, em Salvador, na Bahia, e faleceu em 1923, em Petrópolis, no Rio de Janeiro, vociferou no início do século passado: de tanto ver triunfar as nulidades; de tanto ver prosperar a desonra, de tanto ver crescer a injustiça; de tanto ver agigantarem-se os poderes nas mãos dos maus, o homem chega a desanimar-se da virtude, a rir-se da honra e a ter vergonha de ser honesto. O douradense precisa resgatar o orgulho de ser honesto!

Fiscalizando

Há cerca de três meses a coluna sugeriu que a Secretaria Municipal de Fazenda, comandada por Waltinho Carneiro, mudasse o sistema de trabalho dos fiscais que atendem os contribuintes na Nota Control, em Dourados. Não adiantou. Os fiscais continuam saindo para o almoço às 11h e só retornam às 13h, deixando um vácuo de duas horas no atendimento ao contribuinte.

Fiscalizando 2

O mais cômico, se é que existe graça nessa falta de respeito, é que colocaram um cartaz com a seguinte frase: plantão fiscal das 7h30 às 11h e das 13h às 17h. Ué, se é para ser plantão o fiscal deveria ficar no local de trabalho durante todo o tempo, do contrário é expediente fiscal e não plantão. Enquanto isso, o contribuinte que tem apenas o horário de almoço para requerer uma nota fiscal avulso, por exemplo, fica sem atendimento.

Unimed

Enquanto a maioria dos planos de saúde em todo o Brasil sofre com o descredenciamento voluntário dos médicos, a Unimed de Dourados percorre o caminho inverso: neste sábado, a cooperativa médica promove evento no Espaço de Festas do Kikão Restaurante para recepcionar 30 novos médicos que vão integrar a Unimed Dourados.

Unimed 2

São profissionais que estão pagando para entrar para a cooperativa e vão reforçar especialidades como otorrinolaringologia, radiologia, ortopedia e traumatologia, psiquiatria, urologia, cirurgia geral, cirurgia pediátrica, anestesia, dermatologia, oftalmologia, cirurgia vascular, cancerologia cirúrgica, reumatologia, entre outros. É o resultado da gestão eficiente da equipe comandada pelo médico Jamal Haddad.

Ardidas

· **O advogado José Tibiriçá Martins Ferreira enviou e-mail com o seguinte comentário: a resposta que o setor de Comunicação da Prefeitura de Dourados postou sobre a Escola Geraldino Neves Corrêa foi muito boa, afinal ratificou a minha correção. Esses debates são importantes, afinal se corrige as desinformações e a população acaba tendo acesso à verdade sobre determinados fatos.**

· Segue Tibiriçá: aproveitando o gancho, um fato que me chamou a atenção é que todas as placas afixadas pela Agesul na rotatória do Anel Viário, em frente à Food Plus, antiga Avipal, estão com os nomes errados que indicam a direção do distrito de Itahum. Escreveram Itaun onde antes escreviam Itaum. Daqui alguns dias poderão tirar o "m" e ficar Itau.

· **Continua o leitor: quem vem de fora até poderá escrever errado, afinal a placa é um indicativo de um nome do lugar. Este erro já encontramos nas listas telefônicas e em alguns livros. Agora eu pergunto: será que a Agesul não viu isso, antes de colocar a placa na rotatória?**

· Finaliza José Tibiriçá Martins Ferreira: acredito que antes da inauguração as placas deverão ser corrigidas pela Agesul, pois elas serão mostradas pela imprensa e poderá causar constrangimento. Nós cidadãos devemos exigir um bom serviço, pois ali estão os nossos impostos. É dever assim da empreiteira fazer a retificação, pois é dinheiro público que está em jogo.

Eleições 2012

André une base aliada no interior do Estado

Objetivo do governador é acabar com os planos de vitória da oposição em 2012

Divulgação

Governador André Puccinelli ontem durante reunião na Govenadoria com lideranças

Willams Araújo

CAMPO GRANDE - O governador André Puccinelli (PMDB) está trabalhando nos bastidores para unir sua base aliada no interior de Mato Grosso do Sul e acabar com os planos de vitória da oposição nas eleições municipais de 2012.

Ontem, durante assinatura de ordem de serviço na Governadoria, o governador convocou lideranças de Bela Vista a articular candidatura única, visando a destruir o projeto de reeleição do prefeito Chico Maia (PT).

"Temos que nos unir lá para ganhar, se fragmentar a gente corre o risco de perder pra eles", declarou Puccinelli, revelando que as últimas pesquisas para consumo interno apontam fraco desempenho de Chico Maia, o que reforça a tese de vitória de seu grupo político.

André pede articulação de candidatura única em Bela Vista

Na prática, os nomes de líderes da base aliada mais bem colocados nestas pesquisas, serão apoiados por todo o grupo político do governador. No caso de Bela Vista, o nome que mais se destaca atualmente é o do ex-prefeito do município, Abrão Zacarias (PMDB), seguido pelo também ex-prefeito José Garibaldi (DEM), do Dr. Renato Rosa (PMDB), Afonsinho Pinheiro (PSD) e Chico Maia.

A deputada estadual Mara Caseiro (PTdoB) também citou o nome de Takeshi Higa como uma nova liderança que pode agregar aliados em Bela Vista.

"Ele foi muito fiel comigo durante a campanha, fui muito bem votada em Bela Vista e por isso tenho esse compromisso", afirmou Mara.

Em resposta, Puccinelli disse que há muitos nomes com possibilidade de vitória no município, e reforçou a importância da união entre os partidos aliados para consolidar o projeto.

Em outros municípios, as candidaturas orquestradas por Puccinelli também já estão definidas, como em Itaquiraí, onde o nome escolhido, Ricardo Favaro, é do PSDB.

Em Sete Quedas, Casé, do PMDB, disputará as eleições com o apoio dos partidos da base de sustentação do governador. Já em Mundo Novo, Toninho da Importadora foi o nome escolhido.

O vereador Gil Perin será o candidato do grupo em Japorã. Atualmente, ele está no PDT, mas ainda esta semana deve se filiar ao PMDB.

Em Iguatemi, o ex-prefeito Lídio Ledesma disputará o pleito eleitoral com suporte da base aliada. Atualmente, ele está no PDT, mas na quarta-feira deve se reunir com o governador para discutir seu rumo político.

Em alguns casos, como o de Iguatemi, nem todos os partidos aliados conseguem se unir. No município, o atual prefeito é do PSDB (José Roberto Arcoverde), e vai disputar a reeleição.

Em Amambai, o ex-prefeito Sérgio Barbosa (PMDB) será o candidato do grupo. Já em Novo Horizonte do Sul, o nome escolhido é o de Nilza Ramos (DEM), que perdeu a disputa pela prefeitura duas vezes por uma quantidade pequena de votos.

Em Corumbá, o PMDB é aliado do PT, mas Ricardo Éboli, vice-prefeito, deve romper a parceria e sair candidato em 2012. Já em Dourados, o partido do governador ainda não definiu se lançará candidatura própria ou se apoiará o nome de um aliado.

As opções peemedebistas no segundo maior colégio eleitoral sul-mato-grossenses são os deputados federais Marçal Filho e Geraldo Resende, além da vereadora Délia Razuk.

Ponta Porã e Três Lagoas também são municípios estratégicos para Puccinelli, que vai usar todas as suas armas para fazer o sucessor de Flávio Kayatt (PSDB) e reeleger a prefeita Márcia Moura (PMDB).

O objetivo do governador é facilitar a eleição de seu sucessor em 2014.

CAMPO GRANDE

Na Capital, onde o PMDB detém o controle da prefeitura há quase duas décadas, o governador articula a manutenção da mesma aliança que reelegeu o prefeito Nelsinho Trad (PMDB) nas eleições municipais passadas, embora os dirigentes dos partidos da base já manifestaram o desejo de disputar o pleito.

Disputam a indicação no PMDB Carlos Marun, Edil Albuquerque e Paulo Siufi. Os deputados federais Edson Giroto (PR), Reinaldo Azambuja (PSDB) e Luiz Henrique Mandetta (DEM), além do vereador Athayde Nery (PPS) também são lembrados como alternativas.

Conjuntura

Willams Araújo

Imagem na lama

O ex-prefeito de Dourados, Ari Artuzi (sem partido), quer tentar amenizar os efeitos negativos que algumas imagens divulgadas pela mídia, provocaram em seu currículo político e pessoal, após sua prisão pelas acusações de ter supostamente operado um esquema de fraudes no município.

Ingressou na Justiça para obrigar a retirada de sites noticiosos, de uma foto em que ele aparece atrás das grades, quando foi transferido, após sua detenção, para a 3ª Delegacia de Campo Grande.

Volta por cima

Na tentativa de viabilizar eleitoralmente o PP nos municípios, o deputado estadual Alcides Bernal, que assumiu há três meses a direção estadual da legenda, iniciou uma peregrinação por várias cidades de MS, nos últimos dias.

Em pelo menos 15 municípios o parlamentar deixou encaminhadas ações concretas que visam a fortalecer a sigla diante do eleitorado local, de olho no pleito de 2012.

Nova roupagem

A ofensiva de Bernal para ampliar o poderio político-eleitoral do PP mira um único objetivo: dar uma nova roupagem à sigla no Estado, que nos últimos meses tem convivido com quedas de braço intermediáveis entre membros da sua ala mais antiga e nomes que passaram a compor recentemente a direção estadual da legenda, entre eles o próprio Bernal.

Esses conflitos internos no PP, por sinal, têm ameaçado até mesmo os projetos políticos do partido para o próximo ano.

willams@conjunturaonline.com.br

In vino veritas

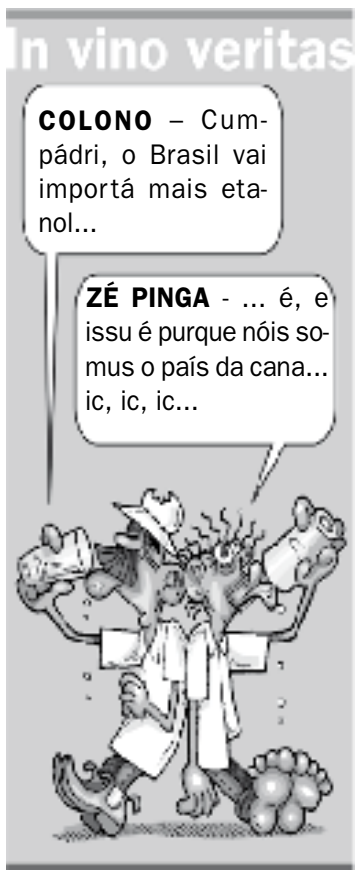

Eleições 2012

PSDB deve lançar candidato na Capital

Partido tucano também pode lançar candidato a prefeito em Dourados, diz deputado Professor Rinaldo

Divulgação

PSDB deve lançar candidatos na Capital e em Dourados, diz Professor Rinaldo

Willams Araújo

CAMPO GRANDE – A candidatura do PSDB às prefeituras de Campo Grande e Dourados em 2012 não é um 'balão de ensaio', mas sim uma alternativa, avaliou o líder da bancada do partido na Assembleia Legislativa, Professor Rinaldo, em entrevista sábado ao jornal O PROGRESSO, ao prestigiar o ato político promovido pelo PMN Mulher, denominado "Mulheres fazendo a diferença – o olhar feminino na política".

"Não é um balão de ensaio, acho que o objetivo é ser uma alternativa. É preciso fortalecer a democracia para que as pessoas tenham a oportunidade de fazer sua escolha, isso é salutar", declarou, referindo-se a candidatura do deputado federal Reinaldo Azambuja à sucessão do prefeito de Campo Grande, Nelsinho Trad (PMDB).

Na semana passada, o vice-presidente regional do PSDB, deputado estadual Márcio Monteiro, manifestou publicamente o desejo de o partido lançar candidatura também em Dourados, onde o partido hoje é aliado do prefeito Murilo Zauith (PSB).

"Assim como estamos trabalhando a candidatura do deputado federal Reinaldo Azambuja em Campo Grande, entendemos que o PSDB deva ir para a disputa também em Dourados", colocou Monteiro, ao empossar os membros do partido no município, lembrando que a orientação da cúpula nacional tucana é lançar candidato a prefeito nos principais municípios de Mato Grosso do Sul.

> **Em Dourados o PSDB é aliado do prefeito Murilo Zauith**

O líder do partido na Assembleia disse que o PSDB perdeu muito em não ter participado de eleições majoritárias em pleitos anteriores e que agora é o momento de caminhar com as próprias pernas.

"O PSDB sempre foi parceiro do PMDB, que tem feito um trabalho brilhante, mas o Reinaldo colocou o nome dele para apreciação, e tem dado provas inequívocas de que não está brincando, está correndo atrás, discutindo com outras lideranças partidárias. O objetivo do Reinaldo é que o partido não só tenha candidatura nas capitais, mas no maior número possível de municípios", enfatizou Rinaldo.

O deputado acredita numa eleição atípica em 2012 com a participação de vários partidos, uma vez que, além do PSDB, do PMDB e do PT, outros grupos políticos já manifestaram o interesse em concorrer às eleições.

Rinaldo se referiu, entre outros, ao DEM, que pretende lançar a candidatura do deputado federal Luiz Henrique Mandetta e ao PPS, do vereador Athayde Nery. O presidente regional do PDT, ex-deputado federal Dagoberto Nogueira também coloca seu nome como provável candidatura à sucessão de Nelsinho Trad.

"Acredito que esta vai ser uma eleição diferenciada, que vai ter não só uma turma no grupo A, e outra no grupo de oposição. É leitura que todos os líderes políticos de nosso Estado vem fazendo, uma eleição que deve ter no mínimo umas quatro candidaturas, e o Reinaldo é um nome que está sendo avaliado pelo partido, estamos acompanhando isso de perto pelas pesquisas, estive com ele ontem (sexta-feira) de manhã e ele está realmente otimista em sair candidato à prefeitura de Campo Grande", reforçou o líder tucano.

Ele disse que o mesmo desejo de seu grupo político é disputar as eleições no segundo maior colégio eleitoral do Estado. "Dourados está da mesma forma, agora com o Murilo em um partido da base aliada da presidente Dilma, o PSDB tem esse projeto de disputar a eleição majoritária".

Informe C

Cícero Faria
cicerolfaria@gmail.com

Notas

Somente 13 escolas públicas aparecem na lista das cem melhores instituições de ensino o Exame Nacional do Ensino Médio (Enem 2010). As notas por escola foram divulgadas ontem pelo Ministério da Educação e divididas pela porcentagem de participação dos estudantes no exame. No grupo principal, com mais de 75% de participação, o "top 100" é formado por 87 escolas particulares e 13 públicas. As escolas têm até 30 dias para recorrer das notas obtidas no exame.

Top

O Colégio São Bento, do Rio de Janeiro, chegou ao topo do ranking do Enem derrubando o Colégio Vértice, de São Paulo, campeão do ano passado. Fundada no século 19, a instituição particular – que só matricula meninos, teve a melhor nota entre as mais de 20 mil escolas brasileiras que participaram da avaliação recebendo a maior média: 761,7 pontos.

Melhores

A melhor colocada de Mato Grosso do Sul na lista do Enem é a Escola Alexandre Fleming em 18º lugar; em 49ª posição o Colégio Militar; e Colégio Harmonia em 173º lugar, todas de Campo Grande. De Dourados a melhor posição foi obtida pelo Colégio Lumiere em 292ª colocação.

Casa em ordem

"Atribui-se à mal sucedida gestão de Ari Artuzi, o fato de equipamentos destinados ao aparelhamento da saúde pública, como mamógrafo e raio-x, ainda estarem encaixotados e Dourados, quando a fila de espera pelo atendimento não para de crescer. Mas a ordem da nova administração parece que irá acabar com o insólito depósito, onde repousariam até um altrasson e uma ressonância magnética. O prefeito Murilo Zauith mandou ativar o RX no PAM." A nota é da coluna Jogo Aberto do CGNews.

Ficha suja

A semana começou com notícia ruim para os políticos que renunciaram ou foram cassados em decorrência da Operação Uragano. O ex-prefeito Ari Artuzi (sem partido), ex-vice Carlinhos Cantor e os ex-vereadores que foram presos durante a Operação Uragano da Polícia Federal estão inelegíveis e, portanto, impedidos de concorrer as eleições até 2021, no entendimento do promotor eleitoral, João Linhares.

Medula

Os bancos de sangue de todo o país fazem campanha para encontrar novos doadores de medula óssea. Em Mato Grosso do Sul existem 63 mil pessoas cadastradas como possíveis doadores de medula óssea, oito mil somente em Dourados. As chances de encontrar alguém compatível fora da família é de um caso a cada 100 mil. O Hemocentro, em Dourados rua Waldomiro de Souza, 295, vila Industrial, junto a PAM. Existem postos de coleta também em Campo Grande, Corumbá e Ponta Porã.

Bate-Rebate

O advogado e ex-secretário municipal Eduardo Campos foi lançado como pré-candidato a prefeito de Ponta Porã pelo DEM.

A UFGD recebe até o dia 14 de outubro inscrições ao Vestibular 2012. A taxa é de 60. São 1.465 vagas, distribuídas pelos 27 cursos; 25% são destinadas aos alunos que cursaram todos os anos do Ensino Médio em escolas públicas. As provas serão realizadas dia 18 de dezembro.

A deputada estadual Mara Caseiro solicitou ao juiz federal Odilon de Oliveira a cedência de veículos apreendidos com drogas e contrabando para o transporte de calcário na região sul do Estado.

Em entrevista ao Fantástico, da Rede Globo, a presidente Dilma Rousseff disse que não faz política de toma-lá-dá-cá e negou ter sido forçada a atender exigências de aliados. "Eu nunca dei nada a ninguém que eu não quisesse", afirmou.

Enquete do Douradosnews mostra que os eleitores rejeitam o aumento do numero de vereadores: 79,8% são contrários a proposta e 12,2% acham que nada mudará e 7,1% avaliam como necessário que a Câmara tenha 21 membros.

O Detran/MS editou portaria hoje em que passa a aceitar como comprovante de endereço declaração escrita de próprio punho nos procedimentos realizados por ele.

Essa semana a Assembleia deve criar uma CPI para investigar construtoras, principalmente as grandes de Campo Grande, que andam terceirizando mão de obra, via pequenas empreiteiras, que acabam dando calote nos empregados. A proposta da CPI é do Picarelli.

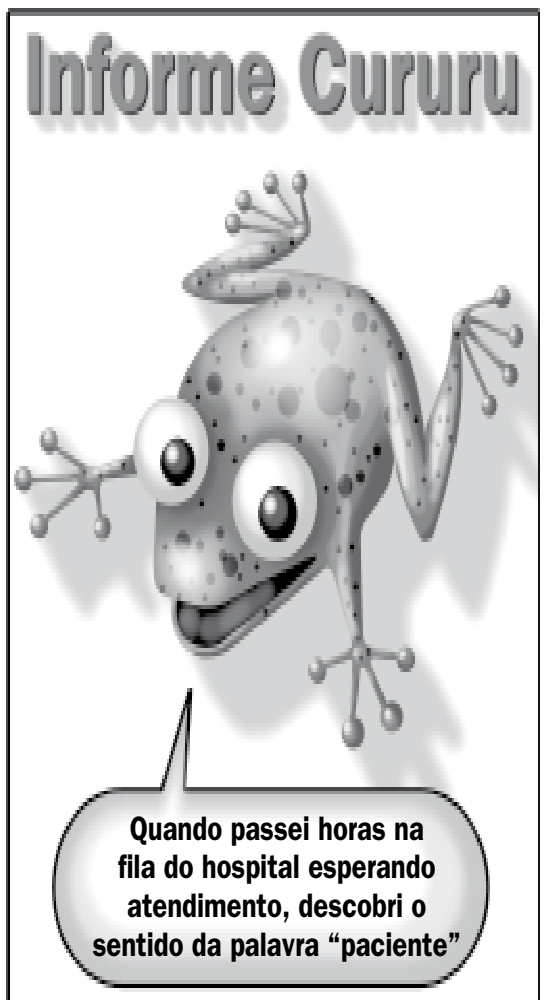

Astro da série de TV a cabo "Spartacus: Blood and Sand", Andy Whitfield, 39 anos, morreu em Sydney, Austrália, no domingo vítima de um linfoma não Hodgkin, a mesma doença que acomete o ator Reynaldo Gianecchini.

Justiça

Artuzi presta depoimento por racismo

Questionado sobre série de processo que responde na Justiça, ex-prefeito afirma que estará livre em dois meses

João Rocha

DOURADOS – O ex-prefeito de Dourados, Ari Valdecir Artuzi, que atualmente está filiado no Partido da Mobilização Nacional (PMN) e responde a vários processos na Justiça, compareceu na tarde de ontem ao Fórum de Dourados para prestar depoimento num desses processos. Neste, em especial, ele figura como réu acusado de crime de racismo, por conta de uma frase dita durante entrevista no programa "A Hora da Verdade", na rádio Grande FM.

O fato aconteceu no dia 14 de agosto do ano passado, cerca de duas semanas antes da Operação Uragano, onde ele acabou preso. Segundo consta no processo, na ocasião, em entrevista dada aos radialistas Eduardo Palomita e Osvaldo Duarte o ex-prefeito disse a seguinte frase: "Nóis temu fazenu serviço de genti branca. Serviço de genti". Ela foi usada para destacar a qualidade do asfalto que a Prefeitura estava fazendo nas ruas da cidade.

A frase carregada de racismo causou revolta nos ouvintes, que reagiram de imediato contra a expressão preconceituosa do ex-prefeito, que fere a Lei Afonso Arino (1.390).

Ari Artuzi diz que na época pediu desculpas e publicou nota na impresa

Ontem, Artuzi disse ao O PROGRESSO que não cometeu racismo. "Foi uma força de expressão que usei, que é popular. Mas no mesmo dia pedi desculpas e no dia seguinte publiquei uma nota também me desculpando. Acho que tudo isso é perseguição. Eu fui o único prefeito de Dourados que criou um departamento com políticas voltadas à igualdade racial", declarou o ex-prefeito.

João Rocha

Ari Artuzi ao lado de Anísio de Souza que foi testemunha de defesa do ex-prefeito

Anísio de Souza Silva, que chefiou o Departamento de Direitos Humanos, ligado à Secretaria de Assistência Social, também compareceu ao Fórum. Ele foi uma das nove testemunhas do processo.

Anísio saiu em defesa do ex-prefeito afirmando que Artuzi nunca foi racista. "Ele sempre defendeu a luta pela igualdade de direitos entre raças. Sempre apoiou as políticas voltadas a adversidade sexual, ao preconceito racial e também de auxílio a comunidade indígena de Dourados", declarou o ex-funcionário de confiança de Ari.

Ele afirmou ainda que sempre encontrou mais resistência quanto a apoio aos trabalhos voltados promoção da igualdade racial, na sociedade, do que propriamente com o ex-prefeito. "Não podemos ser hipócritas, o racismo está presente em vários setores da sociedade. Em discurso de abertura da Expoagro, o então ministro da Agricultura disse que não ia permitir que negros tirassem as terras dos brancos, no entanto ninguém fez nada", conclui Anísio.

Questionado sobre a série de processos que responde na Justiça, alguns deles acusado de corrupção, o ex-prefeito Ari Artuzi foi enfático: "Em no máximo dois meses estarei livre de todos eles".

Municípios

Mobilização leva prefeitos a Brasília

CAMPO GRANDE - Milhares de prefeitos estarão em Brasília nesta terça e quarta-feira, em mobilização liderada pela CNM (Confederação Nacional de Municípios), com apoio das entidades estaduais e regionais municipalistas.

O presidente da Assomasul (Associação dos Municípios de Mato Grosso do Sul), Jocelito Krug (PMDB), lidera caravana de prefeitos do Estado durante o movimento.

O objetivo é pressionar o Congresso Nacional para a pauta de reivindicação, principalmente em relação aos royalties de petróleo da camada pré-sal, a regulamentação da Saúde – Emenda Constitucional 29 – e a apreciação do Veto 23/2009, que prevê o encontro de contas dos débitos e créditos dos Municípios com a Receita Federal e o INSS (Instituto Nacional de Seguridade Social).

A presença de representantes de todas as regiões do País já esta confirmada, e na programação do evento estão confirmados encontros com os presidentes da Câmara dos Deputados, Marco Maio (PT-RS), e do Senado Federal, José Sarney (PMDB-AP), marcados para as 11h e 11h30, respectivamente. O presidente da CNM, Paulo Ziulkoski, relembra que os parlamentares assumiram alguns compromissos com os prefeitos e está na hora de efetivá-los.

"Entendemos que é hora de voltarmos a pressionar, pois, comprovadamente, só com a presença maciça em Brasília é que conseguimos motivar os parlamentares e governo para cumprir os compromissos com os prefeitos e com o povo", disse o Ziulkoski. Entre as promessas feitas, a presidência da Câmara comprometeu-se com a votação da regulamentação da EC 29 dentro do primeiro semestre, e o presidente do Congresso em encontrar uma solução para a polêmica dos royalties.

Com início marcado para as 9h, no auditório Petrônio Portela, a mobilização também vai pautar debates sobre a resolução da Aneel (Agência Nacional de Energia Elétrica) que transfere os ativos de iluminação pública as prefeituras, a nova onda da Crise Mundial, a regulamentação dos convênios, o decreto dos bancos oficiais, o panorama das finanças e outros assuntos de interesse dos gestores municipais.

Terra

Deputado diz que é preciso estabelecer linhas de diálogo

CAMPO GRANDE - O deputado federal Fabio Trad (PMDB-MS) manifestou-se ontem diante da reportagem publicada pelo jornal Correio do Estado sobre os conflitos de terra entre indígenas e proprietários rurais. Segundo o jornal, os conflitos se estendem por 47 áreas de 17 municípios do Estado. "É preciso estabelecer linhas de diálogo. A violência não nos levará a lugar algum", pontuou.

Para o deputado sul-mato-grossense, ao lado da preocupação com os direitos dos índios, há a preocupação com os direitos dos proprietários rurais com títulos de propriedade legítimos. "Estas duas questões devem andar lado a lado, de modo que todos sejam ouvidos e seus anseios compreendidos. Só assim poderemos avançar de forma justa nesta questão", afirmou.

Citando o confronto cultural que tem esmagado as etnias indígenas no país, o deputado sul-mato-grossense afirmou que o índio não pode se deixar levar pela estratégia suicida da multiplicação de inimigos de sua causa "Por isso, invadir propriedades adquiridas legalmente sob o argumento de que as terras lhes pertencem desde os seus antepassados só alimentará o processo de exclusão social. O direito de propriedade é a base do sistema econômico. Ameaçá-lo, violá-lo, transgredi-lo é o caminho mais curto para deslegitimar a luta do índio"..

O deputado disse também defender o direito do índio à terra, mas lembrou que este direito não pode ser efetivado com o sacrifício do direito de propriedade. "A União precisa enfrentar este problema com responsabilidade, imparcialidade e urgência. Há recursos para isso. É preciso abrir mão de ideologias decrépitas. É possível harmonizar os interesses e os direitos dos índios e dos proprietários rurais. Basta que a União aja com Justiça, respeitando os direitos dos índios e o direito de propriedade dos produtores rurais que, por estarem na legalidade, devem, no mínimo, ser indenizados com dignidade e respeito".

AÇÃO

Quando foi presidente da OAB-MS na gestão 2007/2009, Fabio criou a primeira Comissão Especial de Assuntos Indígenas das seccionais da OAB de todo o país e convidou um índio advogado para presidi-la, o doutor Wilson Matos da Silva, da Aldeia Jaguapiru, de Dourados.

Anefac

Taxa média de juros cai em agosto

Mas a redução ainda não embute o impacto do corte de 0,50 ponto porcentual da Selic no último dia 31

Francisco Carlos de Assis

SÃO PAULO - O consumidor está pagando juros menores sobre as operações de crédito desde agosto, mas a redução ainda não embute o impacto do corte de 0,50 ponto porcentual da Selic no último dia 31, de 12,50% para 12,00% ao ano, segundo pesquisa divulgada ontem pela Associação Nacional de Executivos de Finanças, Administração e Contabilidade (Anefac). A taxa média de juros nas linhas de financiamento da pessoa física caiu de 6,84% ao mês (121,21% ao ano) em julho para 6,75% ao mês (118,99% ao ano) em agosto, voltando ao nível de agosto de 2010. Para a pessoa jurídica, a taxa média mensal fechou agosto em 3,99% ao mês (59,92% ao ano), ante 4,05% ao mês (61,03% ao ano) em julho e 3,82% ao mês (56,81% ao ano) em agosto do ano passado.

De acordo com o presidente da Anefac, Miguel de Oliveira, a diminuição foi influenciada pela redução da taxa de juro futuro, que incorporava a expectativa do mercado de que o Comitê de Política Monetária (Copom), do Banco Central (BC), iria parar de elevar juros em sua reunião de agosto e os cortes começariam só em outubro. Com este cenário, diz Oliveira, as instituições financeiras anteciparam a redução nas taxas de financiamentos.

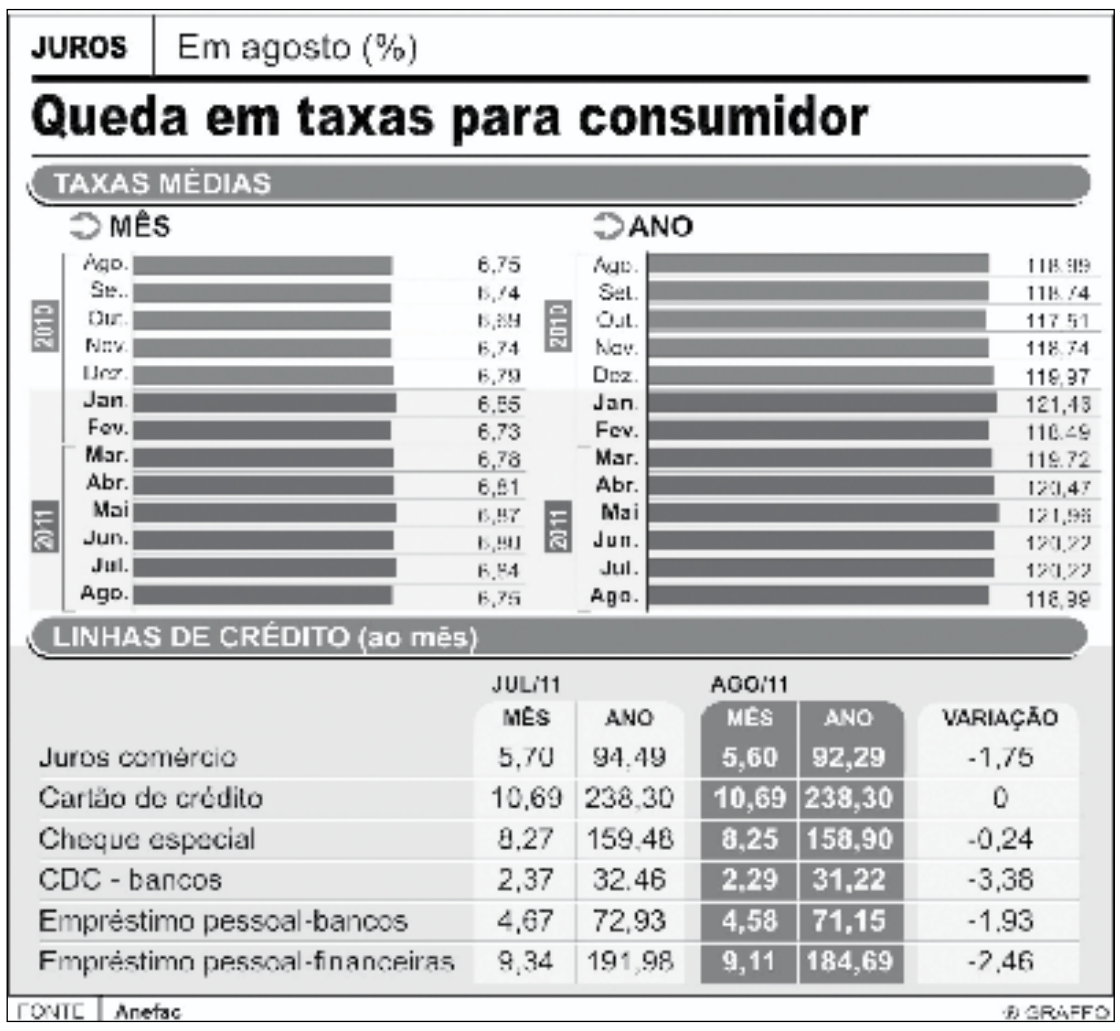

"Nesta pesquisa não tem o impacto da Selic. Ela se refere a todo o mês de agosto e o corte da Selic ocorreu apenas no dia 31. Ninguém esperava a redução já em agosto. Mas como é o juro futuro que determina as taxas dos bancos, o mercado resolveu antecipar o corte", explicou Oliveira.

> **A taxa do cheque especial caiu 0,02 ponto porcentual**

Para o presidente da Anefac, além da influência do mercado futuro de juros, outros fatores contribuíram para a redução das taxas. A maior oferta de crédito, frente a redução do ritmo de aumento da concessão dos empréstimos, está entre os fatores que contribuíram para o declínio dos juros de mercado.

De acordo com a pesquisa da Anefac, de junho para julho as operações de crédito cresceram 1,1%. De maio para junho, o crescimento tinha sido de 1,67%. De abril para maio, a expansão havia sido de 1,72% e, de março para abril, de 1,83%. De fevereiro para março, o aumento havia sido menor, de 1,26%, mas de janeiro para fevereiro havia crescido 2,01%, segundo números fornecidos pelo presidente da Anefac à Agência Estado.

Ainda de acordo com Oliveira, a redução dos juros começou mesmo após todas as medidas restritivas implementadas em dezembro pelo BC para reduzir a demanda interna e combater a inflação, como a elevação dos depósitos compulsórios, o aumento da exigência de capital para operação de crédito a pessoas físicas com prazos superiores a 24 meses e o aumento de exigência de capital das instituições financeiras nas operações de crédito consignado feitas através do cartão de crédito com prazos superiores a 36 meses.

IPC-Fipe

As taxas de juros para a pessoa física em agosto, de acordo com a pesquisa da Anefac, caminharam na contramão da inflação medida no período pelo Índice de Preços ao Consumidor (IPC) da Fundação Instituto de Pesquisas Econômicas (Fipe). Enquanto a inflação subiu 0,09 ponto porcentual, de 0,30% para 0,39%, os juros do comércio, por exemplo, caíram 0,10 ponto, de 5,70% em julho para 5,60% em agosto. A taxa do cheque especial caiu 0,02 ponto porcentual, de 8,27% para 8,25%.

Na mesma comparação, a taxa incidente sobre as operações de Crédito Direto ao Consumidor (CDC) nos bancos caiu de 2,37% para 2,29%. O empréstimo pessoal caiu de 4,63% para 4,58% e o empréstimo pessoal das financeiras caiu de 9,34% em julho para 9,11%. A única taxa que se manteve foi a do cartão de crédito: 10,69%.

Para a pessoa física, a taxa de juro sobre capital de giro fechou agosto em 2,95%, ante 3,07% em julho. O juro cobrado sobre as operações de descontos de duplicatas caiu 0,05 ponto porcentual, de 3,18% em julho para 3,13% em agosto, enquanto a taxa cheque especial recuou 0,02 ponto, de 5,90% para 5,88%. *(Agência Estado)*

Serasa

Inadimplência do consumidor sobe 3%

SÃO PAULO - A inadimplência do consumidor brasileiro subiu 3% em agosto ante julho, segundo dados da consultoria Serasa Experian. No comparativo com o mesmo mês do ano anterior, a elevação chega a 29,2%. Para o acumulado do ano, de janeiro a agosto de 2011, o crescimento foi de 23,4% com relação ao mesmo período de 2010. A evolução do índice repete o comportamento do mês anterior, quando o indicador subiu 2,9% de junho para julho.

As dívidas com os bancos, com um crescimento de 6%, são as principais responsáveis pela elevação do índice e representam 2,9 pontos percentuais (p.p.) na variação total. Os cheques emitidos sem fundos subiram 4,5% em agosto e contribuíram para a alta do indicador com 0,5 p.p.. Os títulos protestados registraram elevação de apenas 0,6% e não tiveram influência na variação total. Já as dívidas não bancárias, como financeiras, lojas em geral e prestadoras de serviços, apresentaram queda de 0,8%, com contribuição negativa de 0,3 p.p. no índice.

O valor médio das dívidas apresentou variações semelhantes. De janeiro a agosto deste ano, em comparação com o mesmo período do ano passado, os títulos protestados tiveram alta de 14,8%, subindo de R$ 1.173,15 para R$ 1.347,17. Os cheques sem fundos subiram 8,2%, variando de R$ 1.235,18 para R$ 1.336,38. As dívidas com os bancos apresentaram elevação de 0,5% e valores que subiram de R$ 1.319,99 para R$ 1.326,73. As dívidas não bancárias tiveram queda de 14,1% e passaram de R$ 376,50 para R$ 323,27.

Segundo os economistas da Serasa Experian, os juros elevados no crédito e as compras parceladas no Dia dos Pais impactaram na inadimplência do consumidor em agosto. De acordo com eles, o pagamento da 1ª parcela do décimo terceiro salário, em novembro, pode dar um fôlego extra às finanças do consumidor, que poderá priorizar o pagamento das dívidas assumidas anteriormente. *(Agência Brasil – ABr)*

Indicadores Econômicos

BOLSAS
Ibovespa: -0,17%
Pontos: 55.685,47
Máxima de +0,02% : 55.792 pontos
Mínima de -2,63% : 54.310 pontos
Volume: 5,31 bilhões
Variação em 2011: -19,65%
Variação no mês: 1,43%
Dow Jones: +0,63%
Pontos: 11.061,12
Nasdaq: +1,1%
Pontos: 2.495,09
Ibovespa Futuro: -0,09%
Pontos: 56.350
Máxima (pontos): 56.495
Mínima (pontos): 54.450

BLUE CHIPS
Vale PNA
Preço: R$ 41,28
Variação: +0,85%
Petrobrás PN
Preço: R$ 20,34
Variação: +0,94%
OGX Petróleo ON
Preço: R$ 10,87
Variação: -0,37%
Itaú Unibanco PN
Preço: R$ 28,29
Variação: -1,77%
Bradesco PN
Preço: R$ 28,19
Variação: -1,71%
BM&FBOVESPA ON
Preço: R$ 9,00
Variação: -2,71%
Banco do Brasil ON
Preço: R$ 26,10
Variação: -1,92%
Gerdau PN
Preço: R$ 13,80
Variação: -1,08%
Usiminas PNA
Preço: R$ 11,70
Variação: -2,09%
Cyrela Realt ON
Preço: R$ 14,19
Variação: -2,81%
Cia Siderúrgica Nacional ON
Preço: R$ 15,41
Variação: +1,25%

GLOBAL 40
Cotação: 137,150 centavos de dólar
Variação: +0,04%

CÂMBIO
- Dólar comercial no balcão
Compra: R$ 1,7130
Venda: R$ 1,7150
Variação: +2,02%
- Dólar Paralelo
Compra: R$ 1,70
Venda: R$ 1,81
Variação: +1,12%
- Dólar Ptax
Compra: R$ 1,6891
Venda: R$ 1,6899
Variação: +0,75%
- Dólar Turismo
Compra: R$ 1,6470
Venda: R$ 1,8030
Variação: +2,44%
- Dólar Futuro (outubro)
Cotação: R$ 1.717,00
Variação: +1,87%
- Euro
Compra: US$ 1,3657 (às 17h31)
Venda: US$ 1,366 (às 17h31)
Variação: +0,57%
- Euro comercial
Compra: R$ 2,3280
Venda: R$ 2,3310
Variação: +1,48%
- Euro turismo
Compra: R$ 2,2230
Venda: R$ 2,4430
Variação: +0,41%

JUROS
- CDB prefixado de 30 dias, 11,76% ao ano.
- Capital de giro, 14,55% ao ano.
- Hot money, 1,43% ao mês.
- CDI, 11,89% ao ano.
- Over a 11,91%

OURO
- Ouro
Cotação: 1,816,63 a onça-troy (1 onça-troy equivale a 31,1035 gramas)
Variação: -2,32%
- Ouro BM&F (à vista)
Cotação: 99,000
Variação: +1,02%

INFLAÇÃO

Índices	Março	Abril	ACUMULADO No ano	ACUMULADO 12 meses
INPC (IBGE)	0,68	0,72	2,89	6,30
IGP-M (FGV)	0,62	0,45	2,89	10,60
IGP-DI (FGV)	0,61	0,50	3,07	10,84
IPA-DI (FGV)	0,60	0,24	3,07	13,28
IPC-DI (FGV)	0,71	0,95	3,46	6,05
IPC (FIPE)	0,35	0,70	2,82	6,39
IPC (C. GDE)	0,38	1,55	4,02	7,68
ICV (DIEESE)	0,91	0,80	3,44	7,33
ICVM ORDEM	-	-	-	5,35
IPCA (IBGE)	0,79	0,77	3,23	6,51
IPCA-E (IBGE)	0,60	0,77	3,13	6,44
INCC (FGV)	0,43	1,06	2,20	7,33
IPCE (PINI)	-	-	4,82	4,71
IPA-M (FGV)	-	0,29	2,92	12,99

IMPOSTO DE RENDA (desconto na fonte) TABELA OFICIAL DA RECEITA FEDERAL

Base de cálculo	*Alíquota %*	*Deduzir-R$*
Até R$ 1.566,61	-	Isento
De R$ 1.566,62 até R$ 2.347,85	7,5	117,49
De R$ 2.347,86 até R$ 3.130,51	15,0	293,58
De R$ 3.130,52 até R$ 3.911,63	22,5	528,37
Acima de R$ 3.911,63	27,5	723,95

Deduções: R$ 157,47 por dependente; pensão alimentícia integral; contribuição ao INSS. Aposentado com 65 anos ou mais tem direito a uma dedução extra de R$ 1.566,61 no benefício recebido da previdência pública ou privada.

REAJUSTE DE ALUGUEL - *JUNHO/2011*

IGP-M (FGV)	1,1060	IPCA (IBGE)	1,0651
IGP-DI (FGV)	1,1084	INPC (IBGE)	1,0630
IPC- (FIPE)	1,0639	ICV (DIEESE)	1,0733

Obs.: Fatores representam a variação do indicador de reajuste nos últimos 12 meses.

UFIR
Novembro/2000 ----- R$ 1,0641

SALÁRIO MÍNIMO
JUNHO ..... R$ 545,00

U F E R M S
JUNHO ..... R$ 15,81

DÍVIDA EM TR ou TRD

Dia do Vencimento	*Fator de Atualização*
AGOSTO	
24	0,01241821
25	0,01245256
26	0,01252725
27	0,01246492
28	0,01245709
29	0,01236735
30	0,01225440
31	0,01222821
SETEMBRO	
01	0,01222136
02	0,01219949
03	0,01227596
04	0,01238567
05	0,01240585
06	0,01234806
07	0,01226965
08	0,01228973
09	0,01220907
10	0,01236834

(Multiplique a quantidade de TR ou TRD do carnê pelo fator de atualização da data do vencimento. A aplicação desse fator único atualiza a dívida pela TR do dia do aniversário do contrato e converte o resultado para reais).

POUPANÇA

AGOSTO	
26	0,6888%
27	0,7114%
28	0,6478%
SETEMBRO	
01	0,7086%
02	0,6862%
03	0,7132%
04	0,6340%
05	0,6504%
06	0,6505%
07	0,6760%
08	0,6762%
09	0,6664%
10	0,6768%
11	0,6602%
12	0,6137%
13	0,6275%

TBF

SETEMBRO	
01	0,8911%
02	0,8733%
03	0,8807%
05	0,9327%
06	0,9162%
07	0,8994%
08	0,9248%
09	0,9058%

TR

01	0,1003%
02	0,0926%
03	0,0660%
04	0,0999%
05	0,1316%
06	0,1252%
07	0,1085%
08	0,1238%
09	0,1149%

AGROPECUÁRIA
MILHO ..... R$ 23,00 (disponível)
SOJA ..... R$ 44,50 (disponível)
BOI GORDO/à vista ..... R$ 93,00 (Frigoforte - Brasil Global)
VACA GORDA/à vista ..... R$ 88,00 (Frigoforte) - R$ 86,00 (Brasil Global)

COMUNICADO IMPORTANTE

A APAE de Dourados COMUNICA a todos que está utilizando o sistema de **TELEMARKETING**, visando a expor os trabalhos para toda a comunidade douradense, bem como solicitar sua colaboração.

Abra os braços e o seu coração para a APAE. Colabore.

APAE
DIRETORIA APAE DE DOURADOS/MS

Educação

Divulgado resultado do Enem de 2010

Escolas públicas são maioria entre as que tiveram desempenho abaixo da média no Exame Nacional

Amanda Cieglinski

BRASÍLIA – Responsáveis por 88% das matrículas do ensino médio do país, as escolas públicas são maioria entre as que ficaram com nota abaixo da média nacional no Exame Nacional do Ensino Médio (Enem) de 2010. Entre os estabelecimentos de ensino que tiveram desempenho inferior à média nacional na prova objetiva (511,21 pontos), 96% são públicos. Esse dado descarta os colégios que tiveram participação inferior a 2% ou com menos de 10 alunos inscritos e, por esse motivo, não recebem uma nota final.

Apenas uma escola pública está entre as 20 melhores do país

No total, 63% das escolas que participaram do Enem no ano passado ficaram com desempenho inferior à média nacional. Para o ministro da Educação, Fernando Haddad, a distância entre os resultados é "intolerável" e precisa ser reduzida. Ele avalia, entretanto, que muitas vezes o baixo desempenho está relacionado não apenas às condições da escola, mas de seu entorno.

"Às vezes, as condições socioeconômicas das famílias explicam muito mais o resultado de uma escola do que o trabalho do professor e do diretor. E, muitas vezes, as escolas são sobrecarregadas com responsabilidades que não são 100% delas. É muito diferente uma escola de um bairro nobre de uma região metropolitana de classe média, cujo investimento por aluno é dez vezes o investimento por aluno da rede pública, de uma escola rural que atende a filhos de lavradores que não tiveram acesso à alfabetização", pondera o ministro.

O Instituto Nacional de Estudos e Pequisas Educacionais (Inep) divulgou ontem as notas de todas as 23,9 mil escolas que participaram do Enem em 2010. O órgão decidiu alterar o formato de divulgação do resultado por escola, que agora levará em conta o percentual de estudantes daquela unidade de ensino que participaram do exame. A mudança pretende reduzir distorções na divulgação dos resultados no caso de escolas em que a participação dos alunos é pequena.

Marcello Casal Jr – ABr

Ministro Fernando Haddad fala do resultado do Enem 2010

ENEM 2010

Resultado divulgado

O QUE

MEC divulgou notas das escolas que participaram do Enem 2010

TOP 10

POS.	ESCOLA	LOCAL	TIPO
1º	Colégio São Bento	Rio de Janeiro (RJ)	Particular
2º	Instituto Dom Barreto	Teresina (PI)	Particular
3º	Vértice Colégio Unidade 2	São Paulo (SP)	Particular
4º	Colégio Bernoulli	Belo Horizonte (MG)	Particular
5º	Colégio Santo Antônio	Belo Horizonte (MG)	Particular
6º	Colégio Cruzeiro-Centro	Rio de Janeiro (RJ)	Particular
7º	Educandário Santa Maria Goretti	Teresina (PI)	Particular
8º	Colégio de Aplicação da UFV	Viçosa (MG)	Pública
9º	Colégio Santo Agostinho	Rio de Janeiro (RJ)	Particular
10º	Colegium	Belo Horizonte (MG)	Particular

CONHECIMENTOS AVALIADOS

- Ciências da natureza e suas tecnologias
- Ciências humanas e suas tecnologias
- Linguagens
- Códigos e suas tecnologias
- Matemática e suas tecnologias
- Redação

3,2 mi	23,9 mil	511,21 pts	600 pts	767,1
de estudantes fizeram a prova	escolas participaram do Enem 2010	nota média	meta de média até 2028	nota mais alta

FONTE: Inep/Agência Brasil

Considerando apenas as escolas com alto índice de participação no Enem (mais de 75% dos alunos), apenas uma pública está entre as 20 melhores do país: o Colégio de Aplicação da Universidade Federal de Viçosa (UFV). A média obtida pela escola mineira foi 726,42 pontos, levando em conta a média entre a prova objetiva e a redação.

Para Mozart Neves Ramos, membro do Conselho Nacional de Educação (CNE) e do Conselho de Governança do movimento Todos Pela Educação, a ausência de escolas públicas entre as melhores do Enem não é novidade e deriva da desigualdade de acesso a oportunidades educacionais no país.

"Esse quadro é um reflexo do próprio apartheid [regime de segregação racial na África do Sul], causado por uma educação que não é oferecida no mesmo patamar a todos desde a alfabetização. As avaliações mostram que essa desigualdade [da qualidade do ensino oferecido por públicas e particulares] começa lá atrás e vai se acentuando ao longo do percurso escolar. O jovem da escola particular chega ao nível de formação e aprendizado esperados quando termina o ensino médio, mas o da escola pública chega com três ou quatro anos de déficit na aprendizagem. A luta é desigual", avalia.

Os resultados de cada escola estão disponíveis para consulta no site do Inep. *(Agência Brasil – ABr)*

Em quatro meses, campanha recolheu 22,2 mil armas

Fabio Rodrigues Pozzebom – ABr

Ministro Luiz Carlos Cardozo lança a segunda fase da campanha de desarmamento

Brasília - De maio até o começo de setembro, o governo recolheu 22,2 mil armas de fogo em todo o país, de acordo com balanço da Campanha Nacional do Desarmamento divulgado ontem pelo Ministério da Justiça. Os revólveres são a maior parte das armas entregues: 10.828. Também foram recolhidas mais 8 mil outras armas de pequeno porte e 3.734 de grande porte, como espingardas, carabinas, rifles, metralhadoras, submetralhadoras e fuzis. O número de armas recolhidas em quatro meses de campanha é 20 vezes maior que o total apreendido pela Polícia Federal de janeiro a abril deste ano, antes do lançamento da iniciativa de entrega anônima e remunerada de armas e munições. São Paulo, Rio Grande do Sul, Rio de Janeiro, Pernambuco e Minas Gerais lideram a lista de armas recolhidas na campanha. Vinte e um estados aderiram à mobilização para ampliação do número de postos de coleta de armas. O secretário executivo do Ministério da Justiça, Luiz Paulo Barreto, disse que a Campanha do Desarmamento se consolidou com uma política efetiva de segurança pública. "É uma campanha que vem se caracterizando pelo anonimato, pelo pagamento mais rápido das indenizações e pela destruição imediata das armas, para que possamos dar certeza de que elas não vão voltar às ruas, para a criminalidade". Desde a primeira campanha pelo desarmamento, em 2004/2005, mais de 570 mil armas foram retiradas de circulação e destruídas, segundo Barreto. "Onde são feitas mais devolução, há maior redução de homicídios e da criminalidade". Lançada no dia 6 de maio, a Campanha Nacional do Desarmamento – Tire uma Arma do Brasil entrou ontem em uma segunda fase, com novas peças publicitárias para estimular a entrega voluntária de armas e munições. Cada arma entregue dá direito a indenização de R$ 100, R$ 200 ou R$ 300. A campanha foi lançada pelo ministro Luiz Carlos Cardozo.

Pouso de emergência

São Paulo - Um avião da Trip Linhas Aéreas fez um pouso de emergência no Aeroclube de Bauru, interior de São Paulo, ontem pela manhã, em decorrência de uma trinca no vidro de uma das janelas.

O voo 5385 seguia do Aeroporto de Marília para o Aeroporto de Guarulhos, na Grande São Paulo. Depois do voo ser alternado, por volta das 11h, os passageiros seguiram para São Paulo de ônibus. Ninguém se feriu. Às 16h30, a aeronave continuava no aeroclube. Uma equipe de manutenção seguia para o local para reparar o problema na janela.

Pescador é resgatado

São Paulo - Um homem foi resgatado no final de semana após passar nove dias à deriva no mar do Ceará. Segundo funcionários do Hospital Dr. Moura Ferreira, em Acaraú, para onde ele foi levado, o homem estava consciente, apesar do estado debilitado. Ele passou os dias em cima de uma bote, com alimentação escassa, e ficou machucado por causa do sol.

O homem era pescador de Natal, no Rio Grande do Norte, e foi encontrado por um barco pesqueiro de Acaraú. Anteontem sua família foi até o hospital para visitá-lo e solicitou sua transferência para Natal.

Governo veta aumento

São Paulo - O ministro da Justiça, José Eduardo Cardozo, avisou ontem que o governo federal não tem condições de reajustar os salários dos policiais federais que discutem a possibilidade da decretação de uma paralisação dos serviços. De acordo com o ministro, o agravamento da crise econômica mundial fez com que o governo decidisse vetar aumento ao funcionalismo público. "Este ano não temos a menor condição de ter aumento de salário para as categorias. A crise econômica exige do Brasil prudência e cuidado", justificou o ministro, após participar de evento sobre segurança pública para a Copa e a Olimpíada, promovido pela Federação das Indústrias do Estado de São Paulo (Fiesp).

O ministro ressaltou que o funcionalismo federal é peça-chave da administração pública e que o governo tem ciência disso. Mas, "tudo tem que ser feito dentro das possibilidades". Cardozo disse que o Ministério da Justiça tem mantido conversas com as entidades sindicais para dissuadi-los da paralisação e para discutir a possibilidade de reajustes a longo prazo. "O diálogo com as entidades sindicais terá de ser feito na perspectiva de um futuro", reiterou.

Prefeita é presa

Maceió - A Polícia Civil de Alagoas prendeu na madrugada de ontem a prefeita de Anadia, Sânia Teresa (PT), acusada de ser a mandante da morte do médico e vereador, Luiz Ferreira de Souza (PPS), assassinado a tiros no dia 3 de setembro. Foram presos também, acusados pelo mesmo crime, Alessander Ferreira Leal, marido da prefeita, e um policial militar Claudio Magalhães da Silva, primo e segurança de Sania.

Os mandados de prisão temporária foram expedidos pelos juízes da 17ª Vara Especial Criminal, a pedido da comissão de delegados que investigam o crime. O vice-prefeito, José Augusto (também do PPS), primo do vereador assassinado, deve assumir o comando do município. O marido e o filho da prefeita também respondem a processo por espancamento: recentemente, eles foram acusados de espancar o médico Claudemilniston Queiroz, de 53 anos, dentro do Hospital Municipal de Anadi.

Ambulância mata mulher

São Paulo - Uma mulher foi atropelada em frente a um hospital ontem pela manhã em Campo Grande, na zona oeste do Rio de Janeiro. Segundo a Polícia Civil, o veículo pertencia à empresa Toesa Service. De acordo com o depoimento do motorista, ele teria manobrado a ambulância para dar passagem para um caminhão de lixo mas, ao descer a ladeira, o freio quebrou. Ele perdeu o controle do carro, que atingiu a mulher.

Ela foi socorrida logo em seguida e atendida no hospital, mas não resistiu. Por disso, o motorista será autuado por homicídio culposo (sem intenção de matar). O caso foi encaminhado para a Polícia técnico-científica. A assessoria de imprensa da Toesa Service confirmou o acidente e informou que as causas da falha estão sendo apuradas. A empresa disse ainda que dará a assistência necessária à família da vítima.

Prisões decretadas

Rio - O tenente Daniel dos Santos Benitez e os cabos Sergio Costa Junior e Jefferson de Araújo Miranda, suspeitos do assassinato da juíza Patrícia Acioli, em 11 de agosto, tiveram as prisões temporárias decretadas ontem pelo plantão judiciário de Niterói, na região metropolitana do Rio. Eles trabalhavam no Grupo de Ações Táticas (GAT) do 7º BPM (São Gonçalo) e já estão presos por outro crime: o assassinato de Diego de Souza Beliene, de 18 anos, no Complexo do Salgueiro, em São Gonçalo, em 3 de junho.

De acordo com o chefe da Divisão de Homicídios da Polícia Civil, delegado Felipe Ettore, as prisões por esse assassinato foram decretadas por Patrícia poucas horas antes de morrer. Os três e demais integrantes do GAT foram incluídos no processo sobre a morte do jovem, registrado na delegacia, inicialmente, como um auto de resistência. A advogada de um dos militares recebeu de Patrícia a informação de que seriam incluídos no processo, e passou a ele a informação.

Pesquisa

Embrapa e Biosul debatem bioenergia

Reunião entre Biosul, Embrapa Dourados e Embrapa Gado de Corte visa a otimizar resultados do setor

Sílvia Zoche Borges

Reunião entre representantes da Biosul com pesquisadores da Embrapa: em favor da pesquisa em bioenergia

DOURADOS - A lavoura de cana-de-açúcar continua em expansão em todo o Brasil e, segundo dados da Conab, Mato Grosso do Sul foi o segundo Estado com considerável aumento das áreas em produção: 84.700 ha. Em primeiro lugar, aparece Minas Gerais com 99.660 ha. Com o objetivo de impulsionar, cada vez mais, a potencialidade bioenergética sul-mato-grossense, pesquisadores da Embrapa Agropecuária Oeste (Dourados), com a presença da chefia geral da Embrapa Gado de Corte (Campos Grande), reuniram-se com representantes da Associação de Produtores de Bionergia de Mato Grosso do Sul (Biosul), em Dourados.

A partir desse encontro, será possível identificar as reais necessidades dos produtores rurais associados à Biosul, facilitando, assim, os trabalhos de pesquisa científica em bioenergia da Embrapa Agropecuária Oeste, que tem como missão viabilizar soluções para a sustentabilidade da agricultura na região Oeste do Brasil.

A convergência de esforços e de pontos em comum entre as instituições contribuirá ainda mais com o crescimento bioenergético de Mato Grosso do Sul de forma sustentável. "Não temos dúvida que Mato Grosso do Sul é uma das áreas com maior potencial de crescimento no Brasil. Esperamos que essa parceria com a Embrapa transforme esse potencial em realidade. Vamos identificar quais as principais áreas a serem trabalhadas e faremos a avaliação juntamente com a Embrapa", disse o presidente da Biosul, Roberto Hollanda Filho.

O chefegGeral da Embrapa Agropecuária Oeste, Fernando Mendes Lamas, lembrou que este é um de muitos encontros de aproximação com o setor agroenergético de Mato Grosso do Sul. "Já foram realizadas reuniões com a Diretoria da Embrapa, em Brasília; também em Campinas, com diversas Unidades da instituição, agora em Dourados. Com certeza, haverá outros encontros. Queremos estar sintonizados com o setor produtivo e contribuir para que o estado tenha melhores condições no setor bioenergético, de forma equilibrada com o meio ambiente."

Pesquisa é beneficiada com união de forças da Biosul com a Embrapa

Lamas também aproveitou para anunciar que a Biosul, por meio de Roberto Hollanda Filho, a partir de agora faz parte Comitê Assessor Externo (CAE) da Embrapa Agropecuária Oeste, comitê que possui representantes da sociedade que contribuem para o planejamento e a avaliação de pesquisas e transferências de Tecnologia.

PESQUISAS

Durante o encontro, o pesquisador Guilherme Lafourcade Asmus, que é chefe adjunto de Pesquisa & Desenvolvimento da Embrapa Agropecuária Oeste, lembrou que Mato Grosso do Sul possui quatro Unidades da Embrapa, sendo três de pesquisa (Embrapa Agropecuária Oeste, Embrapa Gado de Corte e Embrapa Pantanal) e uma de produtos e serviços (Embrapa Transferência de Tecnologia – Escritório de Negócios de Dourados).

Também apresentou alguns trabalhos e projetos de pesquisa da Embrapa Agropecuária Oeste envolvendo sistemas de produção na área de bioenergia, como o monitoramento da matéria orgânica no solo em sistemas de produção de cana-de-açúcar em Mato Grosso do Sul; o impacto da retirada total e parcial da palhada de áreas de Dourados manejadas com cana-de-açúcar sobre a dinâmica do carbono e do nitrogênio do solo; o sequestro de carbono no solo e a diminuição das emissões de gases de efeito estufa em sistema de produção no estado; a biomassa e a atividade microbiana em solos sob diferentes sistemas de manejo de cana-de-açúcar na região sul de MS; entre outros. "Um dos desafios científicos e tecnológicos da Embrapa Agropecuária Oeste é atingir um novo patamar tecnológico em agroenergia e biocombustível", afirmou Asmus.

Aproveitando o encontro, o diretor da Biosul, Isaías Bernardini, apontou duas demandas do setor, em que pede a colaboração da Embrapa. A primeira é necessidade de finalizar de um documento sobre o zoneamento agrícola da cana-de-açúcar. "Nós, em Mato Grosso do Sul, fomos contemplados com uma portaria desse documento e já conseguimos alguns ajustes, mas são necessários outros, como, por exemplo, o período de plantio. Para isso, gostaríamos do respaldo técnico da pesquisa." A segunda é como o setor sucroenergético pode se empenhar nos trabalhos de Agricultura de Baixo Carbono. "Vemos a preocupação dos setores e queremos nos engajar nessa área", afirmou.

Alerta

Nematoide de cisto da soja já ataca a lavoura

DOURADOS - O nematoide de cisto da soja (NCS) é um dos principais problemas para a cultura no Brasil e no mundo. Em janeiro deste ano, pela primeira vez foi detectada a presença do NCS na região Centro-Sul de Mato Grosso do Sul. Uma amostra de solo de uma propriedade rural do município de Amambai foi levada ao Laboratório de Nematologia da Embrapa Agropecuária Oeste, depois de análise, constatou-se a presença do NCS, Heterodera glycines.

"Fizemos várias buscas durante quase vinte anos e nunca havíamos detectado até a chegada dessa amostra. Fomos à região para fazer a verificação e constatamos efetivamente a presença desse nematoide na propriedade em Amambai", diz o pesquisador em nematologia vegetal e chefe adjunto de Pesquisa & Desenvolvimento (P&D) da Embrapa Agropecuária Oeste, Guilherme Lafourcade Asmus.

No Brasil, a ocorrência do NCS foi registrada na safra 1991/92 e espalhou-se pela região produtora: Rio Grande do Sul, Paraná, São Paulo, Mato Grosso do Sul, Mato Grosso, Minas Gerais, Goiás, Tocantins, Maranhão e Bahia, exceto na região Centro-Sul de Mato Grosso do Sul. Quando a cultura da soja é parasitada pelo NCS, há subdesenvolvimento das plantas e intenso amarelecimento foliar. Outro sintoma é a deficiência de manganês.

Segundo Asmus, não existe variedade de soja resistente à raça 4 de NCS, que foi a detectada na região (no Brasil, ocorrem onze raças), mas "comparado ao que ocorre no norte e no nordeste de Mato Grosso do Sul, os sintomas observados em Amambai são menos intensos ao subdesenvolvimento e amarelecimento, assemelhando-se aos que são observados no oeste do Paraná", comenta o nematologista.

Com a finalidade de alertar os agentes da assistência técnica da região, o chefe de P&D realizou uma palestra na segunda-feira, 12 de setembro, em Amambai, às 13h30, na Associação Comercial. O objetivo é orientar e apresentar medidas preventivas, como o controle de uso dos implementos agrícolas e acesso restrito de pessoas na área infestada, para que a praga não se alastre. Além disso, existem medidas de manejo para o local onde se detectou o nematoide e para outras eventuais áreas: rotação de culturas com espécies não hospedeiras, tais como cana-de-açúcar, sorgo, milho e gramíneas forrageiras. A palestra foi uma realização da Associação Pontaporense de Engenheiros Agrônomos (APEA) e da Embrapa Agropecuária Oeste.

O PROGRESSO
Dia a Dia

Dourados, Mato Grosso do Sul, terça-feira, 13 de setembro de 2011

Presidência

Simone Rocha se despede do Comdecon

Procuradora do município deixa a presidência do Conselho Municipal de Defesa do Consumidor

O PROGRESSO

Procuradora Simone Rocha responde pela Coordenadoria dos Precatórios

DOURADOS – A procuradora do município de Dourados e conselheira da OAB/Dourados, Simone Depiere Machado Rocha, deixa a presidência do Conselho Municipal de Defesa do Consumidor (Comdecon).

Servidora municipal há 26 anos, que autou durante quatro anos no órgão e há seis responde pela Coordenadoria dos Precatórios do Município de Dourados, Simone deixa o Comdecon depois de duas gestões onde, juntamente com demais conselheiros, realizou uma série de trabalhos em benefício da população.

> **Simone e colegas deixam série de trabalhos em prol da comunidade**

"O maior trabalho foi a compra da sede própria onde hoje funciona o atual Procon, que foi uma luta árdua de todos os conselheiros. Também vale lembrar a atuação da doutora Odila [Lange], à época diretora do Procon", diz Simone Rocha.

Ela acrescenta que após a aquisição da sede foram feitas reformas para adequação da área, incluindo a construção de sanitários para atender ao público portador de necessidade especial. O Procon também foi equipado com rede de computadores, entre outros, além de uma sala de reuniões, a fim de para agilizar o trabalho.

O início da gestão da conselheira Simone Rocha foi durante o governo do então prefeito Laerte Tetila (PT). Ela prosseguiu seu trabalho durante o mandato de Ari Artuzi e dos prefeitos interinos, o juiz e diretor do Fórum de Dourados, Eduardo Machado Rocha e, posteriormente, Délia Razuk (PMDB) que deixou a prefeitura depois da eleição de Murilo Zauith.

CONSELHO

Simone Rocha lembra a atuação de todos os colegas conselheiros que atuaram na mesma gestão, presidida por ela. São eles: Helena Fonseca Pedroso Catellan, Clara Mariza de Oliveira, Valdir Sader Gasparoto, Wilton Emílio Treuherz, Nilza Alves dos Santos, Pedro Lima, Nilton Pinto Rodrigues e Edvaldo Sétimo Carollo.

FUNDO DE DEFESA

Simone Rocha diz que o Fundo de Defesa do Consumidor (Fundecon) possui duas contas correntes na agência 4336-2 do Banco do Brasil, n.º 21.935, onde consta um saldo positivo de R$ 537.959,35, mais de meio milhão de reais, relativos a multas aplicadas pelo Procon. A conta corrente de n.º 6372X recebe valores das taxas referentes as taxas de Certidão Negativa de Violação dos Direitos dos Consumidores (CNVDC) e conta com um saldo R$ 9.004,71.

"O Comdecon já aprovou a compra de dois veículos, sendo um para o Procon e outro para a Procuradoria Geral do município, além de 30 computadores de última geração e vários equipamentos que o órgão está necessitando. O Conselho também aprovou a compra de um elevador para cumprir com a Lei de Acessibilidade", diz Simone Rocha.

Qualidade de Vida

Estresse e gestão do tempo são temas de workshop

Divulgação

Especialista em PNL, Cersi Machado ministra curso dias 26 e 27

DOURADOS – Gestão do tempo e do estresse são temas de um workshop que será ministrado dias 26 e 27 deste mês pelo especialista em neurolinguística e gestão de pessoas, Cersi Machado. As inscrições encerram no dia 19 e as vagas são limitadas. O evento acontece no Espaço Saber, na Rua João Rosa Góes, entre a Avenida Weimar Torres e a Major Capilé.

O palestrante, que detém certificação internacional em hipnoterapia e certificação avançada em Emotologia, vai falar a gerentes, vendedores, professores, administradores e demais profissionais que desejam se destacar em suas profissões. Para mais informações, ligue nos telefones 3421-2164 e 8122-6761.

De acordo com a International Stress Management Association no Brasil (ISMA-BR), o estresse já afeta 70% dos brasileiros economicamente ativos. A cada dia surgem estudos científicos revelando que o nível de estresse e o estilo de vida determinam 60% das doenças. Segundo dados da Previdência Social, o número de licenças concedidas a pessoas com estresse cresceu 28% no primeiro semestre deste ano.

A psicóloga Susan Andrews, autora do livro estresse a seu favor (2003), destaca que 75% dores de cabeça e enxaqueca são por causa do estresse. Com a tecnologia e quantidade de informações disponível no mundo, muitos estudiosos acreditavam que o ser humano trabalharia menos, mas isso não é verdade.

As pessoas estão trabalhando cada vez mais, o volume de informação disponível dobra numa velocidade assustadora. Para o jornalista Gilberto Dimenstein, comentarista da Rádio CBN, membro do conselho editorial e coordenador da Folha de S. Paulo, o cérebro não está preparado para o volume de conhecimento e informação produzido atualmente. "Quando há excesso de informação, há excesso de confusão". O excesso de informação, combinado com a procura incessante por resultados em curto espaço de tempo leva a um nível de ansiedade muito alto.

WORKSHOP

O curso Gestão do Tempo e Produtividade vai abordar temas atuais e abrangentes, tais como: as três técnicas infalíveis para lidar com estresse; como trabalhar com mais inteligência, diminuindo ansiedade; a tríade do tempo e agenda de prioridades.

O ministrante do curso, Cersi Machado, foi um dos pioneiros no Mato Grosso do Sul na aplicação e divulgação da Time Line (terapia da linha do tempo), combinando coaching e pnl no desenvolvimento pessoal e profissional.

Solidariedade

Homem vai doar rim à ex-mulher

Separados há 17 anos, a amizade mantém unidos os dois, que são pais de um casal de filhos adultos

Flávio Verão

DOURADOS – Uma história de amizade que persiste mesmo depois do fim do casamento. Nestor Bezerra da Silva, 60, e Maria de Fátima Gomes, 53, estão separados há 17 anos. O laço de afetividade entre eles nunca foi rompido, mesmo depois de terminar os 22 de união. Agora se tornará ainda mais presente: Nestor vai doar um rim para Maria de Fátima.

> **Cirurgia para a doação de rim está marcada para 20 de setembro**

Toda pessoa viva, em boas condições de saúde e sem contraindicação pode doar o rim. Não é necessário ser uma pessoa da família. Porém, é importante em todo o transplante, seja de doador vivo ou não, que o sangue e os tecidos sejam compatíveis. Essa semelhança evita que o sistema de defesa imunológica do receptor estranhe o novo rim e o rejeite.

E é pela compatibilidade de sangue e por não apresentar qualquer contraindicação cirúrgica que Nestor será submetido à doação de rim. A data do transplante está marcada para o próximo dia 20 de setembro, na Santa Casa de Campo Grande.

O problema renal de Maria de Fátima é familiar. Dos sete irmãos por parte de pai, dois já morreram devido à doença. Ela tem outros sete irmãos, por parte de mãe, mas nenhum tem problema nos rins.

"Em razão de duas irmãs minhas terem morrido em decorrência da doença cheguei a recusar o tratamento de hemodiálise", conta Maria de Fátima. Ela descobriu a doença ainda na juventude. Com o passar dos anos se agravou até deixá-la debilitada, na UTI. "Isso aconteceu em outubro do ano passado. Passei mal e fui direto para a UTI. Os médicos disseram que minha única salvação seria a hemodiálise. Não queria fazer, mas graças a ajuda de meus dois filhos, da família e amigos fui convencida a iniciar o tratamento", relata.

Hedio Fazan

Nestor e Maria de Fátima agora unidos pela saúde: ele vai doar um rim para ela

Há 11 meses ela frequenta o Centro de Hemodiálise de Dourados. São três sessões durante a semana. "No início eu não queria fazer. É um tratamento puxado, cansativo, exige muita força da gente", disse a paciente. Ela não queria se submeter ao tratamento porque já acompanhou o sofrimento das irmãs. Uma delas morreu seis meses após a hemodiálise.

BOA NOTÍCIA

A maioria dos transplantes de rins no Estado é feito entre pessoas vivas. Hoje, no Brasil, aproximadamente 35 mil pacientes com insuficiência renal crônica estão em tratamento pela diálise. Destes, somente três mil conseguem ser transplantados anualmente. O motivo dessa longa fila de espera se deve ao pequeno número anual de transplantes renais. No Brasil, se consegue transplantar 10% dos pacientes que estão na lista de espera.

No caso de Maria de Fátima e Nestor, a doação partiu de forma espontânea, por parte do ex-marido. A iniciativa começou depois que ela entrou em coma na UTI. "Minha filha chegou para mim e perguntou se eu teria coragem de doar alguma parte de mim para ajudar alguém. Mesmo não entendendo direito a pergunta insisti para ela complementar o assunto. Foi aí que ela disse se eu poderia doar o rim à mãe dela. Respondi na hora que eu seria doador", lembra Nestor, dizendo que isso ocorreu em outubro do ano passado.

Depois disso, ele foi mexer com a documentação e exames para fazer o transplante. De acordo com Nestor, Maria de Fátima é mais do que a mãe dos filhos dele. "Nosso casamento terminou, mas nossa amizade permaneceu. Ela é uma pessoa que eu admiro e respeito muito, sou mais do que grato em doar o rim".

Segundo ele, o laço de amizade com a ex-mulher se estreitou ainda mais depois que ela ficou internada no hospital. Eles estão separados há 17 anos, mas no papel, somente há 12. Com o fim do casamento Nestor foi morar em Maracaju e Maria de Fátima continuou em Dourados.

Trânsito

Dirceu cobra patrolamento nas aldeias

DOURADOS - O vereador Dirceu Longhi (PT) apresentou indicação na sessão de ontem da Câmara de Municipal, solicitando à Prefeitura de Dourados a execução do serviço de patrolamento das estradas que cortam as aldeias Panambizinho, Jaguapiru e Bororó.

Conforme o vereador, a melhoria das estradas é uma antiga reivindicação da comunidade indígena. O péssimo estado de conservação das estradas tem prejudicado diversos estudantes, já que os ônibus do transporte escolar não entram em vários pontos das aldeias devido aos buracos. "Diante da situação, estamos solicitando uma intervenção da prefeitura para que seja feita patrolamento das estradas das aldeias o mais breve possível", enfatizou.

Éder Gonçalves

Dirceu Longhi pede patrolamento nas estradas das aldeias

Segundo Dirceu, o município dispõe de maquinário para executar o patrolamento das aldeias. Ele lembra que há pouco mais de 3 anos a Prefeitura de Dourados adquiriu, através de um convênio com o Ministério do Desenvolvimento Agrária, uma motoniveladora para atender a agricultura familiar. O convênio prevê que o maquinário será utilizado prioritariamente para atender as aldeias indígenas e o os assentamentos rurais.

Na mesma indicação, o vereador petista cobrou a retomada das conversas entre a Funai e o Ministério Público Federal, visando a liberação da extração de pedras dentro das aldeias de Dourados para execução do cascalhamento das estradas.

Cipave

Projeto de Gino leva prevenção às escolas

DOURADOS - O projeto de lei proposto pelo vereador Gino Ferreira (DEM), que dispõe sobre a criação do "Programa Permanente de Prevenção de Acidente e Violência Escolar" e implementa o serviço social nas escolas públicas municipais foi apresentado ontem durante a sessão ordinária da Câmara de Dourados.

Segundo o autor do projeto, a proposta é criar Comissões Internas de Prevenção de Acidente e Violência Escolar (Cipave) que terá como função monitorar situações de risco dos estudantes, propondo medidas para reduzir e eliminar circunstâncias adversas que preconizam a violência. "Alunos que depredam o patrimônio da escola, desacata funcionários, causa maus-tratos aos colegas, enfim, alunos infratores receberão orientações de profissionais qualificados e, em seguida, terão que prestar serviços na escola, como penalidade", explica.

Éder Gonçalves

Gino Ferreira na tribuna

Gino fala que o Cipave será responsável em capacitar docentes e equipe pedagógica para que eles tenham condições de atuar em situações extremas.

Para Gino, o combate a violência dentro das escolas é um importante aliado para diminuir a evasão escolar, atenuar a prática do bullying e outras agressões tendo como resultado o melhor desempenho do aluno em sala de aula.

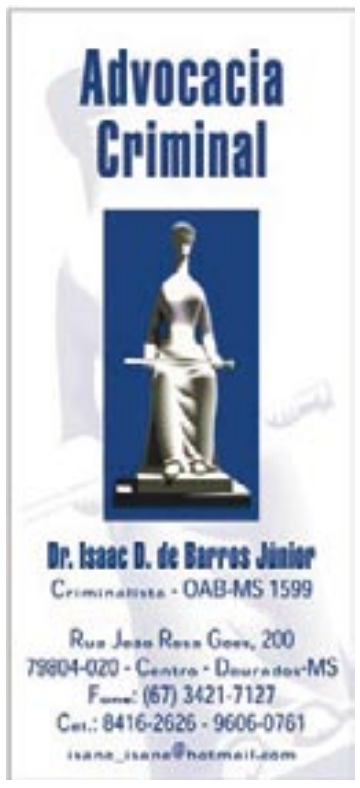

IPTU e ISS

Campanha incentiva pagar dívidas

DOURADOS - A Prefeitura de Dourados lançou ontem o Programa de Parcelamento Administrativo (PAD Dourados) para incentivar o contribuinte a pagar dívidas de IPTU e ISS. Ao contrário das leis esporádicas adotadas em anos anteriores, o PAD é um sistema permanente e efetivo em que o contribuinte poderá negociar seus débitos e fazer o resgate a qualquer momento. A dívida de contribuintes inadimplentes chega a R$ 100 milhões.

O projeto de autoria do Executivo foi aprovado pela Câmara de Vereadores e a lei está em vigor desde quinta-feira quando foi publicada no Diário Oficial do Município. O PAD prevê a retirada de juros e multas dos débitos vencidos e permite ainda o pagamento parcelado. Na negociação o contribuinte, tanto pessoa física quanto jurídica, pode ter até 75% de desconto dos juros e multas.

O secretário municipal de Finanças Walter Carneiro Júnior explica que o desconto é nos juros e multas, não no valor principal da dívida. As equipes da prefeitura já estão preparadas para receber os interessados em negociar seus débitos dentro das regras do PAD. Basta o contribuinte se dirigir ao Centro Administrativo Municipal e ter acesso a todas as informações a respeito do programa.

O Diário Oficial do Município, edição de 8 de setembro de 2001, traz na primeira página a íntegra da lei que institui o PAD Dourados. www.dourados.ms.gov.br.

Oportunidade

Câmara faz inscrição a concurso até dia 22

DOURADOS - Estão reabertas as inscrições para o concurso público da Câmara de Vereadores de Dourados. O prazo foi prorrogado até o dia 22 de setembro, às 23h (horário de MS). As inscrições serão feitas somente pela internet, no site da Fapems (Fundação de Apoio à Pesquisas, ao Ensino e à Cultura de Mato Grosso do Sul) e no site da Câmara.

As taxas de inscrições são variadas. Para cargos de Ensino Fundamental completo, o valor é de R$ 50, para cargos de nível médio R$ 60 e para nível superior R$ 90.

As provas do concurso serão aplicadas no dia 16 de outubro de 2011 e terão duração de 4 horas, em horário e local a serem divulgados por edital que será publicado no Mural da Câmara Municipal de Dourados, no Diário Oficial do Município de Dourados, www.dourados.ms.gov.br e nos endereços eletrônicos: www.camaradourados.ms.gov.br e www.fapems.org.br.

COMUNICADO
Comunicamos que GLAUCIANE LIMA VICENTIN foi a contemplada com 1 filmadora e câmera digital Tekpix completa, seminova, sorteada pela
AÇÃO ENTRE AMIGOS
ocorrida no dia 11 de setembro, às 11h, na Rua Monte Alegre, 5.284, Jardim Ouro Verde.

Produção

Retomada obra do frigorífico de peixe

Dourados vai investir R$ 1,018 milhão através de recursos do Ministério da Pesca e Aquicultura

DOURADOS - A Prefeitura de Dourados está retomando a construção do frigorífico de peixe, que há vários meses está paralisada. O prefeito Murilo Zauith formaliza o reinício obra, em solenidade hoje, às 15h. O entreposto fica na BR-163, saída para Campo Grande. Através de recursos provenientes do Ministério da Pesca e Aquicultura, o município vai investir R$ 1,018 milhão na obra.

Os pilares de pré-moldado já foram entregues e começam a ser instalados nesta terça. O prédio do setor administrativo já está sendo coberto e agora começa ser levantada a estrutura do barracão do abatedouro. No total serão 1.625,57 metros quadrados de área construída, numa área total de aproximadamente 35 mil m².

O arquiteto da Secretaria Municipal de Planejamento Luis Gustavo Casarin, fiscal da obra, explica que se trata de uma obra bem estruturada, dentro das normas exigidas por lei.

A expectativa dos mais de 300 produtores de peixe que atuam em Dourados é de que o frigorífico esteja funcionando ainda no início do próximo ano, já que a expansão da atividade depende dessa obra. Segundo piscicultores, a produção existe, mas falta a comercialização. O abatedouro, além de trazer benefícios para a classe, ainda vai oferecer pelo menos 1.500 empregos, entre diretos e indiretos.

Quando o frigorífico estiver pronto, produtor vai entregar o peixe no local, onde o pescado será limpo e embalado, saindo pronto para ser comercializado, inclusive com o selo do serviço de inspeção. A capacidade para produção será de cinco toneladas por dia.

ENCONTRO

Para discutir assuntos relacionados à atividade, a Prefeitura de Dourados, junto com outros parceiros, realiza de 15 a 17 deste mês, no Parque de Exposições João Humberto de Carvalho, o 2º Encontro de Piscicultores de Mato Grosso do Sul.

Assecom

Fotomontagem mostra o estágio da obra e como vai ficar o frigorífico de peixe

Assembleia Legislativa

Conheça os 24 deputados estaduais de MS

CAMPO GRANDE - A Assembleia Legislativa de Mato Grosso do Sul tem origem na instalação da Assembleia Estadual Constituinte. No dia 1º de janeiro de 1979 foram empossados 18 deputados constituintes: Alberto Cubel, Ary Rigo, Cecílio Gaeta, Getúlio Gideão, Horácio Cerzósimo, Londres Machado, Odilon Nacasato, Onevan de Matos, Osvaldo Dutra, Paulo Saldanha, Ramez Tebet, Roberto Orro, Rudel Trindade, Sérgio Cruz, Sultan Rasslan, Valdomiro Gonçalves, Walter Carneiro e Zenóbio dos Santos.

Durante o período em que os parlamentares estiveram trabalhando na criação da Carta Magna, cujo relator foi o deputado Ramez Tebet, o Governador nomeado, engenheiro Harry Amorim da Costa, administrou Mato Grosso do Sul através de decretos-lei até a promulgação da Constituição, no dia 13 de junho de 1979, data em que se comemora a Retomada de Corumbá.

Atualmente a Assembleia Legislativa é formada por 24 deputados estaduais. Eles pertencem a comissões, que analisam todas as matérias que tramitam pela Casa antes de sua votação final em Plenário. A Assembleia tem atualmente 14 Comissões Permanentes. Cada uma das Comissões é formada por cinco deputados titulares e mais cinco parlamentares suplentes.

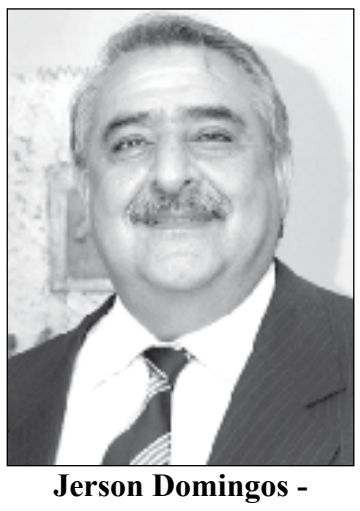
Jerson Domingos - PMDB - presidente

Maurício Picarelli - PMDB - 1º vice-presidente

Dione Hashioka - PSDB 2ª vice-presidente

Mara Caseiro – PtdoB 3ª vice-presidente

Paulo Corrêa – PR 1º secretário

Paulo Duarte – PT 2º secretário

Felipe Orro – PDT 3º secretário

Eduardo Rocha – PMDB

Junior Mochi – PMDB

Marquinhos Trad – PMDB

Cabo Almi – PT

Laerte Tetila – PT

Pedro Kemp – PT

Marcio Monteiro – PSDB

Onevan de Matos – PSDB

Professor Rinaldo – PSDB

Antonio Carlos Arroyo – PR

Londres Machado - PR

Marcio Fernandes – PtdoB

Zé Teixeira – DEM

Alcides Bernal – PP

Diogo Tita – PPS

George Takimoto – PSL

Lauro Davi – PSB

Denasus

Auditoria aponta desfalque no HU

Novo relatório mostra fraude em licitação e desvios em recursos federais nos anos de 2007 a 2009

Valéria Araújo

DOURADOS – Novo relatório do Departamento Nacional de Auditoria do SUS (Denasus) apontou rombo de R$ 880 mil no Hospital Universitário. O desfalque teria acontecido entre os anos de 2007, 2008 e 1º semestre de 2009 devido a irregularidade da gestão dos recursos. Conforme O Denasus, o montante é resultado de pagamento a fornecedores de produtos e serviços, citados nas operações Owari e Brothers da Polícia Federal. A direção do hospital, responsável pela aplicação dos recursos federais naquela época, está sendo sendo apontada como má gestora. A recomendação é de que sejam devolvidos aos cofres públicos o prejuízo causado.

Empresas investigadas foram denunciadas na Operação Owari

Dos procedimentos licitatórios analisados, a auditoria constatou desrespeito à lei 8.666/1993. Segundo o relatório, as licitações ocorridas durante o período de investigação apresentaram indícios de que não passaram de simulações com o objetivo de beneficiar alguns fornecedores e prestadores de serviços, por meio de direcionamento e conluio entre empresas participantes, o que configura fraude à licitação.

A auditoria apontou ainda que a falta de um sistema de controle de entrada e saída de produtos dificultou a comprovação das despesas realizadas através de procedimentos licitatórios irregulares, "principalmente quanto a comprovação de despesa com notas fiscais calçadas". Em face da análise realizada e considerando as falhas, improbidades e/ou irregularidades constatadas e evidenciadas na forma escrita no presente relatório, a auditoria recomenda o ressarcimento ao Fundo Nacional de Saúde o valor do desfalque.

A justificativa da então gestora do HU para os questionamentos feitos pela auditoria, foi a de que "sendo a Fundação Municipal de Saúde e Administração Hospitalar de Dourados um órgão da administração indireta do município de Dourados, todas as contratação e aquisição eram realizadas pela mesa de licitação do município. Os atos referentes ao processo ficavam a cargo da Secretaria Municipal de Finanças, sendo esta responsável pelo encaminhamento do processo conforme descrição dos serviços e materiais pelo hospital. O processo era submetido a análise da procuradoria do município para parecer quanto a legalidade da aquisição e avaliação que ausência de qualquer documento para instrução do processo conforme previsto na Lei 8.666/93 (...)".

Mesmo com as justificativas apresentadas, a auditoria concluiu pela irregularidade da gestão do HU.

O Promotor de Justiça da Saúde, Ricardo de Melo Alves, disse recentemente ao O PROGRESSO que a documentação do Denasus será apurada e servirá como base de uma ação civil pública e outra criminal, que pretende mover contra os responsáveis quando for cabível. A auditoria foi realizada depois de um pedido feito pela 10ª Promotoria de Justiça.

Hédio Fazan

Levando em conta apenas recursos federais, o desfalque no HU passaria de R$ 880 mil

Festival

Alunos da Unigran se preparam para o 5º Fuá

DOURADOS - Estudantes de Comunicação Social da Unigran se preparam para o 5º Festival Universitário de Audiovisual (FUÁ), que incentiva a criação de vídeos e produtos radiofônicos produzidos por universitários em diferentes categorias.

Desde a primeira edição, com o incentivo de professores, os alunos dos cursos de Jornalismo e Publicidade e Marketing da Unigran inscrevem trabalhos para concorrer ao festival. Dentre as categorias que alcançaram a premiação estão: vídeo-reportagem, vídeo institucional, documentário radiofônico e radionovela.

A professora de radiojornalismo, Gabriela Mangelardo, incentiva a produção para o festival. "É uma experiência em todos os aspectos, porque o aluno participa de um processo de produção que vai além da nota, tem o objetivo de mostrar o trabalho para outras pessoas", disse. A professora ressalta que esses trabalhos fazem parte do portfólio do aluno e que pode ser um caminho para o mercado de trabalho.

Filipe Carvalho, acadêmico do 6º semestre de Jornalismo, concorreu ao FUÁ com a radionovela "Ramão e Marieta", produzida juntamente com Eduarda Fernandes da Rosa, também aluna do 6º semestre. O trabalho conquistou o primeiro lugar da categoria.

"Hoje só de o aluno participar já é muito vantajoso, porque nesse mercado atual, os profissionais precisam de qualificação e estar antenados com o mercado. Quando o aluno vence um festival, ganha visibilidade no mercado", afirma Gabriela

As inscrições de trabalhos vão até 30 de setembro. Acadêmicos de qualquer curso podem participar. A premiação do 1° lugar é R$ 1 mil e troféu; o 2° lugar receberá R$ 500 e o 3° colocado R$ 300. A premiação acontecerá dia 26 de novembro em Campo Grande. O regulamento e a ficha de inscrição estão disponíveis no site da Fundação de Cultura.

Aniversário

Rede Abevê comemora 24 anos com ações

O Progresso

Diretores da Nova Fronteira, Eduardo e Celeste, e da Rede Abevê, Mário Rubens

DOURADOS – A Rede Abevê Supermercados comemora o aniversário, este mês, com diversas ações, como passeio ciclístico no dia 25, a partir das 13h30. As inscrições já estão sendo feitas em qualquer uma das lojas Abevê em Dourados. O percurso do passeio começa na loja do shopping, segue passando pela unidade da Albino Torraca, encerrando no Parque dos Ipês.

Segundo o diretor-executivo da Rede Abevê, Mário Rubens de Paulo, que esteve visitando a direção do O PROGRESSO, juntamente com os diretores da Nova Fronteira Publicidade, Celeste Curado e Eduardo Crivellente, a previsão é que pelo menos 400 pessoas participem do passeio ciclístico. "É uma forma de lembrar os 24 anos do Abevê e ao mesmo tempo incentivar uma vida mais saudável a população", destacou Mário Rubens. Os visitantes foram recebidos pela diretora-presidente do PROGRESSO, Adiles do Amaral Torres.

A Rede Abevê, que tem 12 lojas espalhadas por todo Estado, também vem realizando uma promoção de aniversário. Quem comprar em uma das lojas vai concorrer a 12 TV´s de 42 polegadas e a um cruzeiro pela costa brasileira.

Segundo Mário Rubens, essa é a última grande promoção do Abevê. A próxima será no Natal. Mário Rubens preferiu não adiantar as novidades da promoção natalina, mas prevê grandes surpresas para os clientes.

O objetivo do Abevê é manter a qualidade. Por isso a empresa é a primeira do Centro-Oeste a obter o ISO 9001, que é uma certificação de normas técnicas que estabelecem um modelo de gestão da qualidade.

Sindicom e Fecomércio

Empresariado lança a Revista Comércio & Cia

DOURADOS - O Sindicato do Comércio Atacadista e Varejista de Dourados (Sindicom) e a Federação do Comércio de Bens, Serviço e Turismo MS (Fecomércio) apresentam hoje a Revista Comércio & Cia o Estudo sobre a Competividade do Comércio, Serviço e Turismo do MS.

O evento será às 19h na sede da Aced, onde será assinado o Protocolo de Intenção do Perfil Socioeconômico de Dourados, versão 2012 entre Sindicom, Fecomércio e Prefeitura de Dourados. Esse perfil é um instrumento de consulta para toda a sociedade de Dourados e serve de base para grandes investidores no município.

O PROGRESSO **Caderno·B** O PROGRESSO

Dourados, Mato Grosso do Sul, terça-feira, 13 de setembro de 2011

O PROGRESSO

"Território Ocupado"

Mostras individuais de artistas na Capital mesclam experiências de vida

Obras dos artistas plásticos Álvaro da Cunha Azzan e Douglas Raldi ocupam, a partir de sexta-feira até o dia 21 de outubro, a Grande Galeria do Memorial da Cultura em Campo Grande. As exposições "Violões FG" e"Entre o Sagrado e o Profano", produzidas pelos artistas, serão oficialmente abertas no dia 15 de setembro, às 19h30 e integram o projeto "Território Ocupado", da Fundação de Cultura de Mato Grosso do Sul. A entrada é franca.

A série "FG", do campineiro Álvaro da Cunha Azzan, faz uma homenagem póstuma a um amigo, irmão: o violonista Frederico Grassano, que deixou na vida muitas lembranças. Segundo Álvaro, esta série nunca irá terminar e caminhará sempre com as boas recordações. Com cores vibrantes, a exposição retrata lembranças do instrumento, impregnando os sentidos de emoções.

Álvaro começou a desenhar ainda criança, com 4 anos. Nos anos de 1984 a 1989 aperfeiçoou técnicas em grafite, aquarela, nanquim, guache e giz-pastel. Atualmente trabalha em seu atelier, chamado "Vivaz", onde desenhos e telas agora dividem espaço com os mais diversificados objetos escultóricos.

Já Douglas Raldi Herrera é nascido em Iguatemi, mas radicado em Dourados, graduou-se no Curso de Artes Visuais da Unigran em 2010, onde hoje é professor assistente. Ainda quando aluno do curso de Artes, Herrera se destacou com seus trabalhos repletos de significação. Suas obras, tímidas no início, revelam hoje a força da mestiçagem no espaço da fronteira. Se por um lado as fronteiras geográficas e políticas são rigorosamente demarcadas, por outro, na arte e na cultura, se diluem e se misturam na confluência dos saberes, experiências e costumes.

NUANCES

Para Marilena Grolli, gestora do Núcleo de Artes e curadora da exposição, "Douglas Raldi estiliza e apresenta sua raiz paraguaia louvando com sua arte "Nossa Senhora de Caacupé", tão importante na nossa cultura. Álvaro Azzan, um importante nome nas artes, nos brinda com sua obras em uma série que também faz homenagem a um grande artista, o violonista Frederico Grassano que foi e é muito importante em sua vida", destaca.

O Projeto "Território Ocupado", idealizado pelo Núcleo de Artes Visuais da Fundação de Cultura de Mato Grosso do Sul, é destinado a artistas que ao longo do tempo legitimaram suas práticas na pintura, desenho, gravura e outras atividades que exploram as artes plásticas. A Grande Galeria do Memorial da Cultura fica na Avenida Fernando Corrêa da Costa, nº 559, no centro de Campo Grande. A visitação pode ser feita de segunda a sexta, das 7h30 às 17h30. Outras informações no Núcleo de Artes Visuais da FCMS, pelo telefone (67) 3316-9170.

"1ª Dama Paraguaia sobre Tablado de Ouro" de Douglas Raldi Herrera

Divulgação

"A Virgem em Cruzes Guarani" de Douglas Raldi Herrera

Série "FG" de Álvaro da Cunha Azzan

Álvaro faz homenagem ao irmão, o violonista Frederico Grassano

Canal Zap

Gabriel Sobreira

Por prazer

Luiza Dantas

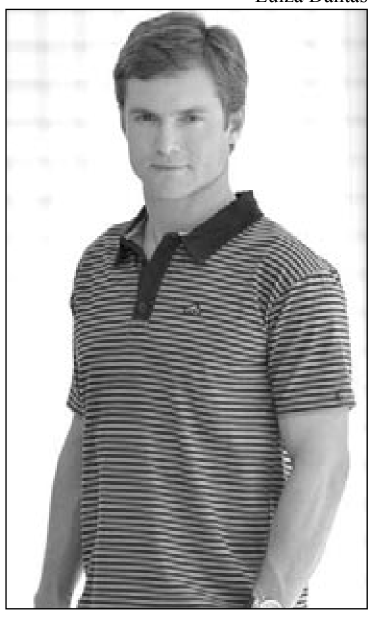

Cláudio Heinrich garante que usa a comédia para contrabalançar as vilanias de Elton, seu papel em "Vidas em Jogo", da Record. Na trama, ele vive um garçom ambicioso e interesseiro que menospreza o amor da humilde Margarida, de Amandha Lee. "Tenho caprichado mesmo nas cenas de maldade dele. Não pode ter pena, tem de dar aquela 'alfinetada'", indica, aos risos.

Fim da linha

Em "O Astro", Natal, interpretado por Antonio Calloni, levou a pior na briga com Neco, vivido por Humberto Martins. O dono da boate Kosmos é vítima de uma explosão quando entra no próprio carro. O autor do atentado é o vilão Neco, que nunca aceitou ver a esposa nos braços do inimigo. As cenas estão previstas para ir ao ar a partir de quarta-feira.

Homenagem nacional

Tammy Di Calafiori é só sorrisos. A atriz contracenará com Fernanda Montenegro e Paulo José em "Mary do Brasil", um dos episódios de "As Brasileiras", próxima série da Globo. A produção é um desdobramento de "As Cariocas" e tem previsão de estreia para 2012.

Codinome trabalho

Bruno Gagliasso não ficará muito tempo longe da tevê. O intérprete do megalomaníaco Timóteo de "Cordel Encantado", da Globo, está cotado para um novo trabalho. A autora Glória Perez já pediu para avisar ao ator que ela faz questão de tê-lo em sua próxima novela das nove. A previsão de estreia é para 2013.

Novo "round"

A Record está com uma "carta na manga" para enfrentar a novela "Fina Estampa", da Globo. A partir de quarta, dia 14, às 21h15, estreia a nona temporada de "C.S.I. – Investigação Criminal". O seriado apostará em novos dramas e casos surpreendentes para "prender" a atenção dos telespectadores.

Quase "rei"

Sandro Christopher interpretará o pai de Bruna Marquezine em "Aquele Beijo", próxima novela das sete da Globo. No folhetim, ele vive Bob Falcão, um artista que trabalha como "cover" do cantor americano Elvis Presley. A produção deve estrear a partir de outubro.

Rápidas

 # A Globo realiza hoje, no Rio de Janeiro, a coletiva de lançamento de "A Vida da Gente", novo folhetim das seis. Estreia dia 26 de setembro.

Sylvia Bandeira faz uma participação em "Vidas em Jogo", da Record.

 # O "Pânico Na TV", da RedeTV!, ficou na vice-liderança, no último domingo, por 21 minutos não consecutivos.

A prática de artes marciais mistas é tema do programa "A Liga", da Band, que vai ao ar hoje.

Foi bem

Figurino de Patrícia Poeta, no "Fantástico", da Globo. A jornalista foi bem assessorada na escolha do "look" do último domingo. O uso de peças sóbrias e maquiagem discreta apenas realçou a beleza da apresentadora.

Foi mal

Adriana Birolli, em "Fina Estampa", da Globo. Apesar das tentativas da atriz, a personagem Patrícia ainda não transmite segurança em cena. Algumas delas, as dramáticas, estão um pouco exageradas.

e-mails para esta coluna: canalzap@cartaznoticias.com.br

Novelas

Rede Globo

CORDEL ENCANTADO - Jesuíno avisa a todos que Açucena acordou. Sérgio avisa que não conseguiu extrair a bala e precisa levar Timóteo para o hospital. Jesuíno se indispõe com Herculano por causa de Úrsula. Açucena e Jesuíno ficam aliviados com a notícia de que Timóteo foi transferido para um hospital. Rosa pede a Cícero para abandonar o cangaço se quiser ficar com ela. Petrus marca um encontro com Florinda. Cândida solta Úrsula e avisa que, se ela não sumir da vida de Herculano, vai entregá-la para Augusto. Filó sofre por não conseguir arrumar um namorado. Florinda se encontra com Petrus e Téinha a apoia. Úrsula surpreende Herculano e Cândida ao entrar na tenda e afirma que quer continuar prisioneira.

MORDE E ASSOPRA - Wilson afirma que convocará Akira para um novo depoimento. Guilherme diz que não quer conhecer o pai. Cleonice acerta a venda da fazenda de Abner. Abelha pede para Júlia ajudá-la a reconquistar Cristiano. Marcos fica com ciúmes de Natália. Diogo conta sua história para Júlia e pede que ela o ajude a falar com Guilherme. Akira afirma a Wilson que viu Naomi sair do local do crime, depois que o delegado foi morto. Cleonice sai do salão de beleza transformada e deixa Eliseu surpreso. Guilherme fala para Júlia que vai pensar em conversar com Diogo. Ícaro se revolta ao saber que a conversa que teve com Akira e Júlia foi descoberta pelo delegado. Guilherme pede um conselho a Alice sobre o encontro com Diogo. Ícaro pergunta a Júlia se foi ela quem contou para o delegado sobre a conversa com Akira.

FINA ESTAMPA - René chama Griselda para fazer a reforma de seu restaurante. Celeste pede para Solange abaixar o volume do som para continuar ensaiando. Antenor fala para Rafael pagar Mirna. Zuleika vê Rafael tirando dinheiro do cofre da loja. René Junior se esconde para que seu pai não o veja no "Le Velmont". Tereza Cristina se revolta quando Patrícia chega em casa com Daniel. Solange finge estudar quando Baltazar volta para casa. Deusa chega à pousada para se hospedar e Zambeze comenta com Álvaro que Luana acertou o que previu sobre a nova hóspede. Rafael se insinua para Mirna e se oferece como pagamento da dívida de Antenor. Guaracy vê Gigante guardar sua aliança no bolso antes de sair com uma mulher. Rafael devolve o dinheiro que pegou no cofre e mostra para Zuleika. Letícia vê Juan Guilherme com uma mulher em seu apartamento. Esther pensa no que Danielle disse a ela em sua consulta. Zambeze reclama de Álvaro se insinuar para Deusa. Dagmar diz a Quinzé quando Teodora chegará ao Brasil. René mostra a Griselda as reformas de que o "Le Velmont" precisa. Antenor avisa à mãe que teve alta do hospital.

Horóscopo

ÁRIES 21/03 a 20/04 Todos os assuntos importantes, particularmente os de ordem financeira, se tratados com interesse e inteligência, obterão os mais excelentes resultados. Tendências a aventuras o esperam. Modere o fumo e a bebida. Deve procurar dar mais atenção a sua saúde e ao descanso.

TOURO 21/04 A 20/05 Procure começar o dia com deliberação e propósito de conseguir tudo aquilo que deseja no plano amoroso e profissional. Fase astral excelente. Deve aproveitá-la. Se o sucesso deste dia não for completo, terá uma semana mais favorável para levar a bom termo seus objetivos.

GÊMEOS 21/05 A 20/06 Diminuirão os problemas na vida cotidiana, nos meios de transporte e nos estudos, graças a atitudes mais firmes no que toca a esses assuntos. Estímulo positivo para a vida social, a participação comunitária e para as amizade. Se você não se organizar, poderá atrapalhar-se e não conseguir dar conta do que programou para si.

CÂNCER 21/06 a 21/07 Gasto excessivo de dinheiro o perturbará. Saiba que, devido a influência de Marte, você estará predisposto para isso. Ótimo para tratar de seu casamento e do trabalho. Abuse de todos os seus predicados neste período, inclusive de seu lado místico

LEÃO 22/07 A 22/08 As associações e sociedades de cunho afetivo ou comercial, estarão muito estimuladas. Poderá haver uma proposta de casamento, se você for solteiro. No mínimo, ocorrerá a necessidade de unir-se a pessoas para que você próprio viva melhor e se torne mais forte.

VIRGEM 23/08 A 22/09 Deverá, neste dia, tomar uma atitude firme e autoconfiante quanto aos negócios e ser mais constantes em seus projetos e no trabalho. Êxito em jogos, sorteios e na loteria. A sua hora chegou e você precisa mostrar sua competência.

LIBRA 23/09 A 23/10 Disposição um tanto quanto precipitada. Tendência ao nervosismo e as ações mais violentas, estão previstas para você. Evite tais coisas para que possa coordenar melhor sua vida. Êxito em assuntos ocultos. O dia é propício para relacionamentos íntimos com a pessoa amada.

ESCORPIÃO 23/10 A 21/11 Uma mudança na sua maneira de se relacionar ou de se comunicar com as pessoas se fará necessária, para criar um melhor ambiente no lar e com a pessoa amada. Não adianta estar em sintonia emocional com as pessoas; é preciso saber o que você quer com relação a elas.

SAGITÁRIO 22/11 A 21/12 Lua e Júpiter em bom aspecto sinalizam dia de mais comodismo e tendência a exagerar na comida. Ainda bem que Mercúrio e Plutão estão associados, reforçando o juízo critico e o compromisso com um estilo de viver saudável. Amor em alta!

CAPRICÓRNIO 22/12 A 20/01 Evite aborrecer-se por pequenas coisas. Seja otimista. Não faça concessão ao pessimismo ou idéias negativas. Período favorecido para o progresso artístico, da popularidade e na melhoria financeira e cultural. Você sentirá forte necessidade de ser apreciado por todos.

AQUÁRIO 21/01 A 19/02 Dúvidas e sentimentos pouco claros trarão um certo conflito interior. Talvez você precise aprender a ser agressivo de forma diferente da que lhe é habitual. Condições tranqüilas e positivas no trabalho. Continuação da atividade social e das amizade.

PEIXES 20/02 A 20/03 Surgimento de pequenas dificuldades práticas e materiais na relação com a pessoa amada, particularmente no convívio cotidiano, o que poderá arrefecer o ardor dos sentimentos. No ambiente de trabalho, novas oportunidades surgirão para melhorar sua situação.

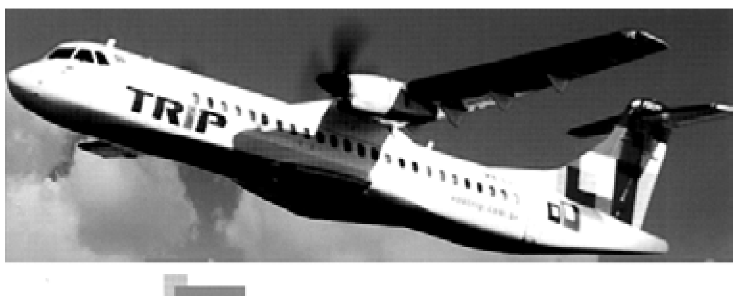

TRIP Linhas Aéreas

VOE DE DOURADOS

PARA	FREQUÊNCIA	PARA	FREQUÊNCIA
ALTA FLORESTA	2ª a SAB	JUIZ DE FORA	2ª a SAB
BELO HORIZONTE	2ª a SAB	LONDRINA	2ª a SAB
CAMPINAS	2ª a SAB	PORTO SEGURO	2ª a SAB
CAMPO GRANDE	DOM a 6ª	RIO DE JANEIRO	2ª a SAB
CASCAVEL	2ª a SAB	SALVADOR	2ª a 6ª
CUIABÁ	2ª a 6ª	SÃO JOÃO DEL REI	2ª a SAB
CURITIBA	2ª a SAB	SINOP	2ª a SAB
GOIÂNIA	3ª a 6ª	SÃO PAULO-GRU	2ª a SAB
GOV. VALADARES	2ª a 6ª	VILHENA	2ª a SAB
IPATINGA	2ª a 6ª	VITÓRIA/ES	2ª a SAB
JI-PARANÁ	2ª a 6ª	VIT. DA CONQUISTA	2ª a 6ª

CONSULTE SEU AGENTE DE VIAGENS OU LIGUE (67) 3424-2496 WWW.VOETRIP.COM.BR
OS DESTINOS PODEM SER ALTERADOS SEM PRÉVIO AVISO.

Palavras-Cruzadas Diretas

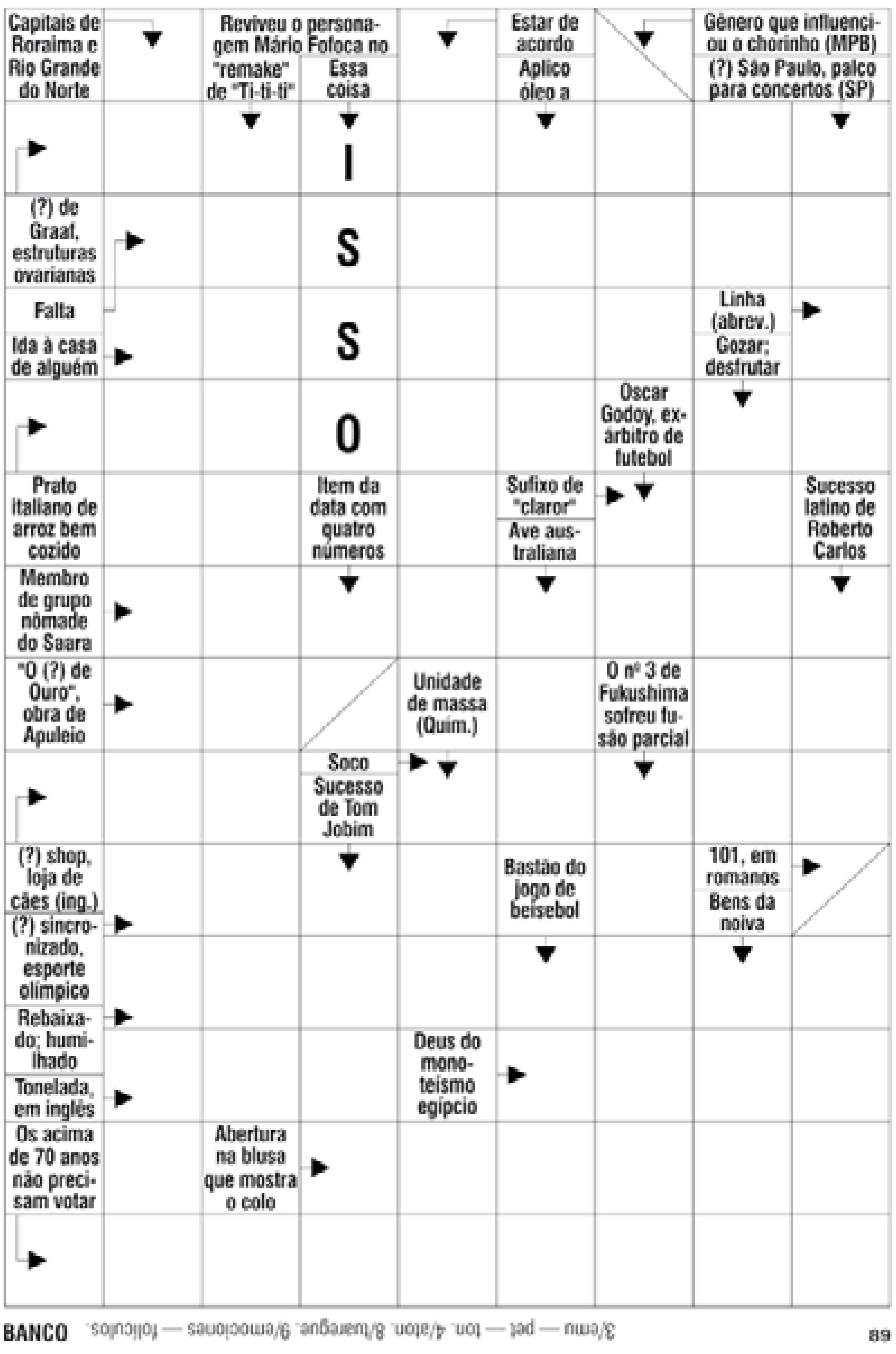

BANCO 3/emu — pet — ton. 4/aton. 8/tuaregue. 9/emociones — folículos. 89

SOLUÇÃO DO Nº ANTERIOR

"Programa Vip" completa 1 ano

Atração vai ao ar diariamente na TV Grann Dourados, canal 9

O "Programa Vip" completa 1 ano nesta terça-feira. O talk show é apresentado por José Enedilton Barros ("Zé") e vai ao ar diariamente às 21h na TV Grann Dourados (Via Cabo), canal 9. Para comemorar o primeiro aniversário da atração em grande estilo, Zé estará ao vivo das 17h30 às 18h30, durante o programa "Dourados em Revista", comandado pelo professor Benê Cantelli também na TV Grann Dourados, fazendo sorteio de diversos brindes. Para participar os telespectadores devem ligar para os telefones (67) 3421-0838 ou 9615-2928.

"Neste 1 ano de programa, foram realizadas um total de 92 entrevistas, com personalidades de todos os segmentos, como empresários, poetas, advogados, religiosos, médicos, escritores dentre outros. Toda segunda-feira vai ao ar uma edição inédita do programa, reunindo três entrevistados, com reapresentações diariamente às 21h. O meu propósito é levar para os telespectadores um programa misturando informação e entretenimento", ressaltando ele, que acumula diversas habilidades além de ser entrevistador, é colunista da Revista Farol, fotógrafo e escritor.

Ele avisa que o talk show gravado no Espaço Saber Ercília de Oliveira Pompeu vai estrear o quadro "Uma Pausa para o Café", em que o próprio título sugere, o apresentador vai bater um papo com convidados fora do estúdio. A primeira entrevista marcada é com a Dj Sabrina Boing Boing, que estará se apresentando em Dourados.

Nesta semana festiva o "Programa Vip" tem como entrevistados a diretora-presidente do Jornal O PROGRESSO, Adiles do Amaral Torres, o deputado federal Geraldo Resende e o otorrinolaringolista Gustavo Zangirolami.

No endereço www.youtube.com/programavipdourados, é possível conferir algumas entrevistas já exibidas no "Programa Vip", que tem como slogan "Quem é vip passa por aqui".

O "Programa Vip" recebe os apoios do Jornal O PROGRESSO, Primeira Linha Acabamentos, Renner Centro de Pinturas, Relojoaria Real, Oftalmolaser, Restaurante Paladar, Yan Tur Turismo, Lev Sabor, Móveis Ambiente e Skina Lanches.

Fotos: Divulgação

José Enedilton Barros apresenta o "Programa Vip"

José Enedilton com Elizabeth Salomão

Com a poetista Odila Lange

Com a escritora Lori Alice Gressler

COLUNA DA

Adiles

"A vida nos ensina que o amor não consiste em olhar fixamente um para o outro, mas em olhar juntos na mesma direção". (Antoine de Saint-Exupéry)

O PROGRESSO

Coleção Verão 2012 de calçados Celina Moreno

Celina Moreno ofereceu coquetel para clientes no último dia 19 quando lançou a coleção verão 2012 de calçados das marcas: Uza, Miesko, Petite Jolie, Ballasox e Bolsas Felipe Krein. Rua Hayel Bon Faker, 3.646. Fone 3427-0061.

Celina, Karina e Zilma

Equipe Celina Moreno: Aline, Ivonete, Bruna, Katiuci e Rose

Fátima, Rose, Karina e Fernanda

Margarete e Celina

Lisiane, Celina, Elyania e Ana

Olya Moreno, Celina e Gedalva

Xu, Ivonete, Vagner, Celina e Regina

Ilda Rabelo, Lurdes e Celina

Degustação para noivos

A Fábrica de Eventos realizou no dia 10 de agosto uma degustação para as noivas escolherem os melhores sabores para seu casamento. Elas provaram entradas, canapés, trufas, bombons, bem-casados, pão de mel e bolos variados.

Amarildo Ricci, Jeniffer, Neire e Mariza

Rilvan, Mauro, Mariza e Amarildo

DJs Wellington e Pedrinho da WF Sonorização e Jeniffer

Mauro e a advogada Cristine

Karla Munarin e Mariza

Revendedoras do produto Mary Kay fazendo demontração para noivas

26 anos da Nara Motos

No último dia 27 a Nara Motos comemorou seu aniversário de 26 anos junto com clientes e colaboradores. Parabéns!

Ronie, Fabrícia, Mariana e Sara

Marcos e José

João, Marcos e Carol

Maria de Lourdes e José

Marcio Bonfim e Toninha

Adriano e esposa e Carol

João, Johnny e Pedroso

Marcos e José

Destaque

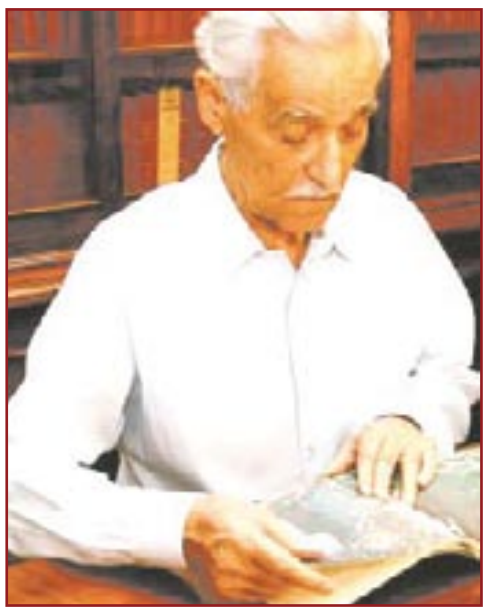
O destaque de hoje é o dr. Wilson Barbosa Martins, ex-governador do MS que foi o 1º presidente da Ordem dos Advogados em 1979, quando dividiu o nosso Estado e foi criada a OAB-MS.

Formatura e Aniversário

Felicidades ao jovem Marcus Vinicius Pinheiro que formou-se em Agronomia pela Anhanguera e pelo seu aniversário comemorado hoje, recebendo os parabéns de sua mãe Maria de Lourdes e de toda família e amigos.

Aniversariante

Bianca Souza da Rocha completou 14 anos ontem, recebendo o carinho de sua mãe Paula (foto), do pai Volmir e da tia Juliana.

Flash

O casal dr. Luciano Rodrigues e sra. Andréa Staciarini; ele, excelente médico otorrino e ela, empresária proprietária da M.Officer, que vai comemora um ano de fundação em Dourados e de 15 a 17, estará oferecendo coquetel da Coleção Primavera/Verão com peças lindas!

PARABÉNS AOS ANIVERSARIANTES HOJE (13/9):

Janaína L. Pereira Perez
Almir Decian
Luzia L. da Rocha
Lucilia Leiteberg
Eni Albino N. Yoshikawa
Tito Manoel Bola
Ligia O. Lima
Antonio B. Nantes
Romulo D. Antunes
Fabio Junior V. Luti
Marcos Vinicius Silva
Maria Nanci R. Magro
Washington A. Tenório
Luiz Felipe X. da Silva
Iris Maria Mackoski

O Grilo é...

É uma pena que algumas pessoas joguem lixo nas ruas sem dó nem piedade. No Parque do Lago, a prefeitura acaba de limpar e logo enche de lixo na beira da água, o que polui e acaba com os peixes, fica horrível. Quando o povo vai aprender a respeitar a natureza?

Clima

Felizmente choveu... Em setembro, dia 21, é início da primavera e se Deus quiser, teremos uma bela estação, com chuvas, flores e muito verde.

Bodas de Diamante

Neste dia 13 de setembro comemoram 60 anos de casados Euclydes Zagatti e Emília Barbieri Zagatti, aos quais seus familiares desejam felicidades.

Almir Sater

Restam poucos convites para o show de gala que Almir Sater fará em Dourados no sábado, dia 1º de outubro. A apresentação, que acontece no Salão de Eventos da Unigran, terá buffet com mesa de frios e bebidas inclusas. A plateia será dividida em três setores: pista, camarote e hot zone, que terá whisky 12 anos e champanhe importada. Os ingressos podem ser adquiridos no 9972-1778, com Gisele Pizzini.

Semana Farroupilha

Nesta quarta-feira, dia 14, abertura no CTG Querência do Sul da Semana Farroupilha, às 19h30. Agradecemos o convite ao presidente patrão José Boniatti.

Salmo

"O Senhor é a minha porção; eu disse que observaria as tuas palavras"

Ivinhema incentiva agricultura familiar

Município é considerado a Capital da Goiaba, de urucum e tradicional no cultivo de mandioca e café. **Cidades 2**

Brasil Alfabetizado realiza formatura

As aulas tiveram início em 10 de janeiro e se estenderão até o dia 15 deste mês em Caarapó. **Cidades 3**

Coluna Social de Nova Andradina

Na coluna social de Nova Andradina você confere os principais lances com Pedro Moreira. **Cidades 4**

O PROGRESSO
Cidades
Dourados, Mato Grosso do Sul, terça-feira, 13 de setembro de 2011

Bela Vista

André autoriza construção de casas

Também estão obras de construção e assentamento de galerias de água pluviais e ampliação e reforma de escola

CAMPO GRANDE – O governador André Puccinelli autorizou ontem (12) o início imediato das obras de construção e assentamento de galerias de águas pluviais na Avenida Teodoro Sativa e ainda de ampliação, construção de laboratório e reforma da Escola Estadual Castelo Branco, no município de Bela Vista. Outro compromisso foi para construção de casas no município.

De acordo com o cronograma, a obra da Escola Estadual começa hoje e vai trazer melhorias para a unidade que atende atualmente mais de mil estudantes do ensino fundamental e médio. O governo do Estado vai reformar o prédio e construir ainda cinco laboratórios científicos, um laboratório tecnológico, três salas de aula e uma bateria de sanitários. "Esses investimentos são muito importantes e o governador está levando trabalho e obras para a cidade. Com certeza vai valorizar a educação do município e de uma das maiores escolas de Bela Vista", ressaltou o vereador Alexandro Pinheiro.

A obra de construção e assentamento de galerias de águas pluviais na avenida Teodoro Sativa começa na próxima segunda-feira. A tubulação daquela via, num trecho de 102,50 metros, está comprometida e será trocada para ter capacidade de vazão maior. A previsão de conclusão da obra é de 60 dias.

Durante a reunião, a comitiva de Bela Vista entregou ao governador um documento com 800 assinaturas para a construção de um desvio na cidade por onde passam cerca de 150 caminhões por dia de calcário. "A construção do anel viário é questão número um. Temos mais de 1500 famílias vivendo hoje respirando poeira. Se o governador nos atender com essa rota alternativa a população de Bela Vista ficará contente", comentou o ex-prefeito da cidade, Abrão Zacarias.

Conforme o mapa apresentado pelo ex-prefeito ao governador, o desvio será de cerca de quatro quilômetros. "Vamos encaminhar um engenheiro a campo esta semana para que olhe o traçado e faça um projeto básico", informou Puccinelli. Na oportunidade, o governador entregou o mapa ao secretário de Estado de Obras, Wilson Cabral.

CASAS

Outro pedido das lideranças de Bela Vista é sobre o programa habitacional em Bela Vista. De acordo com o ex-prefeito, Abrão Zacarias, o déficit no município chega a 1400 famílias e a construção de pelo menos 100 casas já ameniza a situação. "Temos que dar prioridade ao programa de habitação em Bela Vista mesmo em decorrência de algumas dificuldades e de recursos, portanto faça as 100 casas", determinou Puccinelli ao secretário de Estado de Habitação, Carlos Marum.

Rachid Waqued

Durante reunião, comitiva de Bela Vista entregou ao governador documento com assinaturas

Conforme Marun, pelo programa estadual de habitação as casas são construídas numa parceria entre governo do Estado e prefeituras com a doação de lotes pelo município. Do total de cidades contempladas, apenas Bela Vista e Corumbá não cederam os terrenos para a construção de unidades habitacionais.

"Fico muito agradecido com a sensibilidade do governador e acho que o momento é de união para que a cidade possa sair desse marasmo que se encontra hoje. O governador desapropriou uma área no município e serão construídas 100 casas. O governo do Estado também comprou o terreno e já está construindo na cidade outras 40 unidades habitacionais, além de outras sete pessoas que já possuem terreno", afirmou o ex-prefeito, Abrão Zacarias.

Participaram da reunião a vice-governadora, Simone Tebet; deputados estaduais, Antônio Carlos Arroyo, Marquinhos Trad, Mara Caseiro e Márcio Monteiro; além do deputado federal Fábio Trad.

Solenidade

Aral Moreira ganha mais uma agência bancária

José Alves

Autoridades durante solenidade de inauguração da agência do Bradesco de Aral Moreira

ARAL MOREIRA - A cidade de Aral Moreira ganhou nesta terça-feira passada mais uma agência bancária. A solenidade de inauguração foi bastante concorrida e contou com a participação da primeira-dama e secretária municipal de Assistência Social Sueli Valota de David, representando o prefeito Edson de David, e do secretário municipal de Planejamento e Fazenda, Marcio Fritsche, entre outras autoridades.

Aral Moreira que já conta com as agências do Banco do Brasil e do Sicredi terá o apoio do Banco Bradesco para atender as demandas da economia local. Também foram beneficiadas com agências do Bradesco, além de Aral Moreira, as cidades de Brasilândia, Nova Alvorada do Sul e Guia Lopes da Laguna.

A agência terá como gerente a bancária Rose Coinete que recebeu o gerente-executivo de negócios do Bradesco Roque Eugênio Penzo; o gerente da agência de Amambai, Jesse Willian Coffani e os gerentes Marcelo Benites, Reinaldo Alves e Luciano Lemes.

Também participaram da solenidade o presidente da Câmara Waldir Soligo e os vereadores Wilson Mordomia, Tito Bertoncelo, Silvia Cordeiro e Carmem Oliveira; o presidente do Sindicato Rural Osvin Mittanck, empresários e lideranças comunitárias.

Prefeitura abre o caminho para o Anel Viário de Ponta Porã

Rodovia de 16 quilômetros ligará as saídas de Dourados e Antônio João, desviando o trânsito de caminhões do centro

A Prefeitura de Ponta Porã avança para a realização de mais um grande projeto de desenvolvimento para o Município. Depois de três anos de negociações com o Exército Brasileiro, a Prefeitura conseguiu liberou a área militar onde será construído o Anel Viário de Ponta Porã. E já começaram os trabalhos de limpeza, demarcação e arruamento do trajeto do Anel.

Máquinas da Prefeitura iniciaram a limpeza e arruamento da área onde será construído o Anel Viário

Momento simbólico marca o início de mais uma obra estrutural que beneficia Ponta Porã e toda região

O Anel Viário começa na área militar, na saída para Dourados, e vai até a saída para Antônio João, retirando, assim, o trânsito de caminhões do centro da cidade. O Anel Viário compreende uma grande rodovia de 16 quilômetros, na qual precisam ser construídas quatro pontes. Para obter os recursos necessários para a execução da obra, o prefeito Flávio Kayatt conta com o apoio dos senadores e deputados da bancada federal. A Prefeitura de Ponta Porã abre caminho para a realização de mais uma obra estrutural que moderniza o transporte e melhora a vida de toda a cidade.

Agricultura Familiar

Ivinhema incentiva ações para o setor

Município é considerado a Capital da Goiaba, de urucum e tradicional no cultivo de mandioca e café

IVINHEMA - O Município de Ivinhema é conhecido pelos grandes avanços na Agricultura Familiar. Diversos projetos são realizados com a finalidade de incentivar a produção local. Um deles é o Negócio Certo Rural, realizado pelo Sebrae e Prefeitura em conjunto com CNA, Senar e o Sindicato Rural de Ivinhema e Novo Horizonte do Sul.

Negócio Certo Rural acontece na Gleba Ouro Verde com produtores locais

Tal iniciativa visa a contribuir com a gestão da propriedade rural por meio da capacitação, tendo como foco primordial o empreendedorismo, objetivando o fortalecimento da agropecuária. Este programa auxilia os produtores na melhoria de negócios já existentes ou na implementação de novos negócios na propriedade.

Em Ivinhema, esses trabalhos são realizados na Gleba Ouro Verde com produtores locais que vão fazer ao todo um curso de 46 horas, sendo 40 horas em sala e 6 horas de consultoria totalmente gratuitas. A primeira fase do programa foi concluída. A segunda etapa (que corresponde a visitas nas propriedades) irá iniciar no próximo dia 22 e se estende até dia 29 de setembro.

"Esta ação é dividida em várias etapas. A previsão é que esses trabalhos sejam estendidos a outras glebas no Município", destacou a agente de desenvolvimento local, Elaine Escarmanhani (Tina).

O prefeito Renato Câmara acompanha de perto todas as ações e fala da importância das parcerias para a concretização de trabalhos inovadores no campo. "Firmar parcerias fortes como estas são fundamentais para impulsionar ainda mais a agricultura familiar, que faz parte do nosso grande projeto de desenvolvimento", disse ele.

OUTROS PROJETOS

Em Ivinhema, também é executado o PAA – Programa de Aquisição de Alimentos da Conab – Companhia Nacional de Abastecimento –, que tem por objetivo incentivar a agricultura familiar, compreendendo ações vinculadas à distribuição de produtos agropecuários e à formação de estoques estratégicos, sendo constituído por instrumentos que permitem a estruturação e o desenvolvimento desta área. Este projeto já está na sua terceira edição e cresce a cada ano.

Paulo César

Renato Câmara acompanha de perto todas as ações de desenvolvimento da agricultura

Até o momento o programa abrange 50 produtores e pretende triplicar esse número nos próximos meses. A Conab adquire os produtos cultivados no município, que são distribuídos para entidades filantrópicas locais, além de creches, escolas, Apae e também municípios vizinhos como Angélica e Deodápolis.

Aral Moreira

Prefeito apoia criação de Associação Comercial

Assessoria de Imprensa

Prefeito Edson de David garante apoio aos empreendedores e à Associação Comercial

ARAL MOREIRA - A economia da cidade de Aral Moreira, baseada na agricultura, está vivendo um novo momento com a abertura de uma nova agência bancária e a criação da Associação Comercial. Os novos rumos tomados pela economia local devem-se basicamente ao projeto de desenvolvimento socioeconômico iniciado pelo prefeito Edson Luiz de David, desde a sua posse em janeiro de 2009.

Neste período, várias empresas abriram suas portas em Aral Moreira provando que as pessoas estão acreditando no potencial da cidade, principalmente depois que foi anunciada a construção da rodovia Sul-Fronteira que diminuirá em 40 km a distância até o distrito de Sanga Puitã.

Na noite da última quinta-feira o prefeito Edson Luiz de David participou de mais uma reunião do programa Pro-Local desenvolvido pelo Sebrae (Serviço de Apoio as Micro e Pequenas Empresas) em parceria com a Prefeitura Municipal, no plenário da Câmara Municipal.

Durante o encontro, que contou com a participação de vereadores, secretários municipais e de comerciantes locais, o prefeito Edson de David reafirmou que a administração está empenhada em apoiar os comerciantes e empresários em geral e por esse motivo que firmou convênio com o Sebrae para que a economia local se desenvolva.

O prefeito aproveitou o encontro para hipotecar total apoio da Prefeitura aos comerciantes que durante a reunião do Pro-Local decidiram criar uma comissão pró-criação da Associação Comercial e Empresarial de Aral Moreira. Edson de David se comprometeu em ajudar a futura associação com o pagamento do aluguel durante um ano de um prédio para que a entidade possa montar a sua sede.

Apenas 21 dos 78 municípios sul-mato-grossenses foram selecionados para o Pro-Local. Aral Moreira está neste grupo e foi escolhida com mais quatro cidades que serão priorizadas com os investimentos do Sebrae.

Estavam presentes na reunião o presidente da Câmara Municipal Waldir Soligo, a gerente regional Sul do Sebrae Flávia Rosa dos Santos Silva, o presidente da Associação Comercial de Ponta Porã Evaldo Pavão, o executivo da Associação Comercial de São Gabriel de Oeste Luiz Melo e o professor Cid Isidoro, palestrante do Sebrae.

PROLOCAL

O Pro-Local é um projeto do Sebrae que tem como principal objetivo a promoção do desenvolvimento territorial sustentável por meio do empreendedorismo legal. Este projeto propõe ações voltadas ao crescimento das micro e pequenas empresas, aumentando suas possibilidades e a participação no mercado.

O Pro-Local dá a chance para que empreendedores conheçam a Lei Geral das Micro e Pequenas Empresas (MPEs), formalizem suas atividades, aumentem as possibilidades de comercialização dos seus produtos e serviços, gerem emprego e renda e, consequentemente, contribuam para a qualidade de vida do seu município.

Por meio do Pro-Local, busca-se alcançar o preparo das empresas para a expansão e o consequente desenvolvimento econômico do mercado local e da cadeia produtiva. O Sebrae concebeu diretrizes para facilitar a difusão do empreendedorismo e fortalecer o desenvolvimento local por meio do Pro-Local.

Laguna Carapã

Vereador Sérgio pede melhorias na Saúde

LAGUNA CARAPÃ - O vereador representante do Partido dos Trabalhadores e do povo indígena na Câmara Municipal de Laguna Carapã, Sérgio Cavalheiro, apresentou requerimento na última sessão do mês de agosto em busca de melhorias na saúde dos índios da Aldeia Rancho Jacaré.

No requerimento, endereçado à direção da Funasa no município, Sérgio Cavalheiro solicita que o órgão viabilize atendimento médico e odontológico uma vez por semana na referida comunidade. O objetivo, de acordo com o parlamentar, é ampliar o acesso dos indígenas daquela aldeia aos serviços de saúde pública.

"Caso sejamos atendidos, mais indígenas poderão fazer os tratamentos com médico e com dentista, e acredito que com quatro visitas dos profissionais da saúde na aldeia todo mês, meu povo terá mais condições de cuidar da saúde e ter melhor qualidade de vida", falou o vereador.

Divulgação

Vereador Sérgio Cavalheiro

Em atendimento a outra demanda do município, o vereador Sérgio está reivindicando ao prefeito, através do setor competente da Administração Municipal, que proceda a colocação de cascalho nos trechos mais críticos da rodovia LC-130, próximo ao Córrego São Luiz.

Segundo ele, a intenção é proporcionar mais segurança e uma melhor trafegabilidade aos usuários da estrada, já que a situação crítica de alguns pontos dificulta o trânsito de caminhões, ônibus e máquinas agrícolas, trazendo transtornos e risco de acidentes aos motoristas.

As reivindicações do vereador Sérgio Cavalheiro já foram encaminhadas pela Câmara aos órgãos e setores citados.

Jateí

Semana da Pátria tem participação do Peti

JATEÍ - Os alunos do Programa de Erradicação do Trabalho Infantil (PETI) do município de Jateí participaram de diversas atividades alusivas à Semana da Pátria, despertando o patriotismo, entre elas com muitas brincadeiras e dinâmicas.

Iniciando com a execução do hino nacional, as crianças da sede e distrito de Nova Esperança se divertiram com gincanas e speed bike, onde ao término os alunos vencedores foram premiados com medalhas.

O prefeito Arilson Targino (PMDB) garante que as atividades alusivas à Semana da Pátria têm a intenção de proporcionar aos alunos maior compreensão e amor à ações cívicas. "Que reflitam sobre os conceitos e valores, a despertar uma consciência verdadeiramente patriótica e não apenas simbólica".

Divulgação

Crianças do Peti desfilando na área central de Jateí

Nas palavras da diretora Marcilia, as ações são consideradas necessárias proporcionando a oportunidade de formar nas crianças o conceito de Pátria, despertando o sentimento de patriotismo e atitude de respeito aos símbolos do Brasil.

Educação

Brasil Alfabetizado terá formatura em Caarapó

As aulas do programa de alfabetização de jovens e adultos tiveram início em 10 de janeiro e se estenderão até o dia 15 deste mês

Divulgação

Solenidade de Formatura do Brasil Alfabetizado do ano passado: uma nova leitura de mundo para jovens e adultos

CAARAPÓ - O Programa Brasil Alfabetizado realiza no próximo dia 29 de setembro a formatura de 113 alunos na zona urbana. O evento está marcado para as 19h, na Câmara de Vereadores da cidade. No dia anterior, 110 jovens e adultos da reserva indígena Te'yikue receberão certificados de formatura em solenidade a ser realizada na sede do núcleo indígena.

Em 2011, as aulas tiveram início em 10 de janeiro e se estenderão até o dia 15 deste mês. Na sede, são oito turmas nas escolas municipais Rui Barbosa e Moacir Franco de Carvalho, Asilo Frei Eucário, Centro de Educação Armando Campos Belo e no Centro da Criança. Na reserva indígena, são 11 turmas.

Formatura será dia 29 deste mês, as 19h, na Câmara de Vereadores

O Programa Brasil Alfabetizado é um esforço na área de educação de iniciativa do governo federal, em parceria com estados e municípios, que tem por objetivo promover a alfabetização de jovens e adultos com idade a partir de 15 anos, erradicando o analfabetismo. É uma rede de muitas pessoas reunidas para viverem juntas o trabalho de aprender e para aprenderem juntas o ofício do saber.

A iniciativa visa também proporcionar aos jovens e adultos a oportunidade de olhar o mundo com os próprios olhos, escrevendo a vida com a própria letra em busca da construção de um mundo mais justo e digno.

Em Caarapó, o programa existe desde 2003 e já formou mais de mil alunos. As aulas continuam no ano que vem para novas turmas.

Jovens e adultos eventualmente interessados em frequentar o programa em nível local devem procurar a coordenação do projeto, na própria Secretaria Municipal de Educação, para saber os procedimentos de matrícula.

Douradina

Escola Estadual Barão realiza desfile cívico

Divulgação

Público pôde prestigiar a criatividade e originalidade dos professores e alunos da Escola Barão durante o desfile

DOURADINA - A Escola Estadual Barão do Rio Branco, criada em 1974, foi pioneira em realizar desfiles cívicos em Douradina, deixando de fazê-lo por alguns anos, porém, na administração do professor Jean Sérgio Clavisso Fogaça a Escola Barão resgatou o patriotismo e pelo 4º ano consecutivo organiza o desfile cívico em Douradina.

Para o diretor da Escola Barão, professor Jean Sérgio, "o resgate do civismo e do sentimento de amor à Pátria é muito importante, hoje nossos alunos estão carentes de valores sociais e morais e é papel fundamental da escola ajudar a família a formar cidadãos responsáveis".

Este ano o Desfile Cívico em homenagem a Independência do Brasil foi um sucesso e agradou bastante toda a comunidade douradinense, que pode prestigiar a criatividade e a originalidade dos professores e alunos da Escola Barão.

Foram vários os pelotões: Bandeira, onde a Bandeira do Brasil foi o destaque, pelotão Fitas com meninas fazendo evolução rítmica com fitas, pelotão das balisas com alunas das séries iniciais do ensino fundamental, pelotão da Fanfarra que foi um show a parte, pelotão do bambolê-aquarela representando a criatividade e a ginga do povo brasileiro, pelotão "time" e lider de torcida representando o amor ao esporte, pelotão da inclusão social com alunos especiais, pelotão cowntry representando o homem do campo e as raizes sertanejas, pelotão Dick vigarista e Penelope Charmosa e pelotão Era uma vez, com alunos das séries iniciais do ensino fundamental, representando o imaginário infantil, pelotão Alfa e Beto do projeto Além das Palavras, pelotão Patrulha do Fogo contra as Queimadas e pelotão Borboletas representando o respeito ao meio ambiente, pelotão Rumo ao Hexa, representando o sonho de ser hexa na Copa de 2014 e pelotão do Uniforme.

O desfile teve início às 8h com saída em frente a Escola Barão do Rio Branco, percorreu a rua principal da cidade até a Praça Ana Rosa, onde ouve o hasteamento da bandeira e a entoação do Hino Nacional Brasileiro com a introdução do hino cantada pelos alunos Bruno Caetano e Sara Narciso.

Estavam presentes diversas autoridades do município, dentre elas o prefeito Darcy Freire e o vice-prefeito José Ailton e a secretária de Educação Sueli Narciso, além dos coordenadores da Escola Barão do Rio Branco, a secretária da escola e o diretor Jean Sérgio. Fizeram uso da palavra a secretária Sueli Narciso, o prefeito Darcy Freire e o diretor Jean Sérgio.

"A Escola Estadual Barão do Rio Branco mostra mais uma vez a todos que é referência no municipio de Douradina, e que, além de ensinar incentiva o civismo, a criatividade, a cultura, a arte e o saber, colocando sempre o aluno em primeiro lugar", destacou o diretor.

Não vou de táxi

Leitor da Atenta que se identificou como Laudemirio Porciúncula participa da coluna desta terça-feira chamando a atenção para os preços das corridas de táxi em Dourados, principalmente quando o destino é o Aeroporto de Dourados. "Caro César Cordeiro, Dourados é uma cidade em franco crescimento que atrai cada vez mais turistas e principalmente empresários(as) que usam todo tipo de transporte, principalmente o avião. Ao chegar ou partir muitos necessitam dos serviços de um taxista para ir até a Rodoviária ou Aeroporto e é aí que se sentem explorados. Veja só: uma corrida até o Aeroporto (cerca de 10 km), não sai por menos de R$ 50,00 (cinquenta reais). Hora, quem visitar o site da companhia aérea que serve Dourados verá que há passagens para Campo Grande pelo preço de R$ 79,00 (setenta e nove reais), isto é, uma corrida até o Aeroporto custa mais de 60% de uma passagem aérea até Campo Grande...

Por que param?

Para se ter uma ideia do abusivo preço da corrida em nossa cidade, basta observar os pontos de táxi por um certo tempo e veremos que os automóveis parados por longos períodos, se o preço fosse mais dentro da realidade, muitos usuários do serviço seriam conquistados.

Mais que São Paulo

Para se fazer uma comparação, citemos o caso do serviço em São Paulo onde uma corrida entre os aeroportos de Cumbica e Congonhas, sai entre noventa e cem reais, isto com um trânsito caótico que às vezes faz a viagem durar mais de duas horas e com uma distância infinitamente maior que a nossa do centro até o Aeroporto".

Alto Caracol

Pessoa *Atenta* da região do Alto Caracol entrou em contato com a coluna para fazer a seguinte observação: "Que saudades do ex-prefeito Chico Maia, podíamos pelo menos trafegar com segurança na época dele e hoje em dia, infelizmente, as estradas rurais estão em péssimas condições de tráfego. Quando a gente sai da BR-267 é um Deus nos acuda para chegarmos até as fazendas da região, Soledade, Cafezal, Santa Fé e várias outras desta linha do chamado alto Caracol".

Apelo de um produtor

"Quero encarecidamente fazer um apelo para que a atual prefeita Maria Odeth tenha um mínimo de sensibilidade e passe a olhar com bons olhos a classe produtora, afinal, nós, produtores somos sempre lembrados para o recolhimento de impostos e quando carecemos destes serviços não encontramos apoio, são buracos que atormentam a vida de qualquer pessoa que necessita de uma estrada em boas condições para trafegar", protestou o leitor.

Fim do sigilo

No que depender da Ordem dos Advogados do Brasil (OAB), nenhum político terá a prerrogativa de ter seus dados fiscais e bancários mantidos em sigilo enquanto ocupar cargo eletivo. A ideia foi apresentada ontem (12) pelo presidente da entidade, Ophir Cavalcante, que pretende transformar a proposta em projeto de lei. De acordo com o Ophir, os dados devem permanecer abertos enquanto durarem os mandatos eletivos.

A proposta

A proposta faz parte de campanha contra a corrupção lançada recentemente pela entidade, que inclui um site onde é possível monitorar o andamento de casos de corrupção na Justiça brasileira. O site Observatório da Corrupção permite que o cidadão denuncie a demora no julgamento de casos de corrupção e acompanhe o andamento de sua reclamação.

Sinal Vermelho

Pessoa *Atenta* entrou em contato com a coluna para chamar a atenção sobre a necessidade urgente da implantação de semáforos em pontos estratégicos da cidade e que realmente carecem deste tipo de equipamento. Um deles seria na rua Cabral com a Marcelino Pires. "Nesta rua, a gente pára e aguarda as vezes até 10, 15 ou até 20 minutos para os veículos que estão na preferencial, as vezes o fluxo até acaba por algum momento mas a gente não pode atravessar porque vários carros já aguardam para atravessar o outro lado da pista, trata-se de uma necessidade extrema, a qual faço um apelo ao prefeito Murilo, pois basta analisar também as estatísticas de acidentes neste pedaço da Cabeceira Alegre", opina.

Feira do Produtor

Lembrando que o trecho citado pelo leitor que passa ao lado da Praça do Cinquentenário, tende a ficar ainda mais movimentado depois que a feira livre do produtor tiver sido transferida para o local. Antes, a prefeitura determinou um estudo para que todas as ruas do entorno sofram modificações na malha asfáltica e nos trajetos.

Que Frase!

"Nosso suor sagrado é bem mais belo que esse sangue amargo" (Trecho de Tempo Perdido de Renato Russo)

PEDRO MOREIRA

Social Nova Andradina

Quem anuncia vende muito mais. Leia, assine e anuncie no Jornal O PROGRESSO, em Nova Andradina, ligue 96935150 ou 92597432

7º Costelão

Aconteceu domingo (4), no Salão Alice Festas, o 7º Costelão. Mais uma Ação Social dos Membros da Loja Maçônica Obreiros Ocultos, sob a presidência do venerável mestre Sérgio Barbosa. Parte da renda será destinada à Comunidade Católica Betel, Lar Alternativo São José e Casa de Apoio, na cidade paulista de Barretos. Os membros organizadores agradecem patrocinadores e à sociedade, que não mediram esforços e compareceram em massa, fazendo o sucesso do almoço beneficente. A animação ficou por conta do cantor Gilberto Nunes, que deu um show, com músicas tradicionais e contemporâneas. Quem também esteve dando uma palhinha foi o pagodeiro Paulista e seu cavaco. A seguir fotos do evento.

Mohammar, Wilson, Azuma, Sérgio e Valter

Edens Moya Requena, Sônia Suci Moya Requena e filhos Thays e Edner Requena Moya Júnior

Sérgio e Jorge

Senhoras da Fraternidade Feminina Raio de Sol, da Loja Maçônica Obreiros Ocultos.

Azuma, Crineu e Vanda

Fábio e Sérgio

Brasilino e esposa Jose, presidenta da Colônia Paraguaia de Nova Andradina

Airton e Valter Bernegoze

Valter Yasunaka e Sérgio Barbosa

Antônio e filho José Antônio

Tito e esposa

Valtinho, Crineu e Fflhos

Kahlid e Paulinho

Marcelo, Raulino e Valter Fernandes

JOÃO ORZENI

Social Antônio João

Assine O PROGRESSO em Antonio João com João Orzeni pelo telefone (67) 34351291 ou cel. 99791944/e-mail joaoorzeni@gmail.com

Fotos: Bicolor Produções

Curso de produção caseira de pães, bolos, biscoitos e salgados realizado no Sindicato Rural de Antônio João, de 23 a 25/08 em parceria com o Senar. Sentados: Jackcelly, Rosa, Gerônimo. Em pé: Elma, Marenir, Eliane, Jussara, Marly, Instrutora Dayse, Renata, Cristina, Marize, Maria, Sebastiana, Ivanilda e Ramona.

Em destaque a prefeita de Antônio João, Lúcia Regina com a vice-governadora Simone Tebet.

Um close especial para a coluna da presidente do Conselho Municipal de Saúde de Antonio João, Maria Marta Gonçalves.

O proprietário da Jurema Carpes, Pitthan, vai completar 90 anos de vida e 60 de serviços prestados como cartorário, no próximo dia 18/09. Na foto, ao lado dos funcionários Fernando e Alexandre.

Aniversariou no último dia 09 o Secretário de saúde de Antônio João, Cesar Soares Filho, recebendo os parabéns de seus familiares, amigos, colegas de trabalho e em especial da diretória do Sindimaj

Secretária de Assistência Social de Antônio João Eva Luiza.

Comemorou aniversário ontem (12) a vice-presidente do Sindimaj e agente de saúde Tereza Lopes Pereira, recebendo os parabéns de seus familiares e amigos, em especial deste colunista.

Um click especial para as conselheiras tutelares Fernanda e Rosa

O PROGRESSO
Esporte
INCLUINDO
Polícia
Dourados, Mato Grosso do Sul, terça-feira, 13 de setembro de 2011

Palmeiras

Presidente respalda Felipão após tropeço

Arnaldo Tirone descarta mudança na comissão técnica após derrota por 3 a 0 para o Internacional

SÃO PAULO - Os recentes protestos da torcida do Palmeiras contra Luiz Felipe Scolari não abalam a confiança da diretoria quanto ao trabalho do técnico, de acordo com o presidente Arnaldo Tirone. O dirigente reconhece que o time atravessa momento ruim no Campeonato Brasileiro, mas garantiu dar total respaldo ao treinador. Assim, descartou qualquer mudança na comissão técnica da equipe.

"Não adianta fazer caça às bruxas. Eu acho que o time é bom e apenas tem faltado tranquilidade. Os resultados não estão aparecendo. Mas temos total confiança no trabalho do Felipão e não penso em mudar a comissão técnica, nem agora, nem no futuro. Precisamos continuar o trabalho", disse Tirone.

> "Não adianta fazer caça às bruxas, o time é bom e apenas tem faltado tranquilidade"

No domingo, o Palmeiras foi derrotado pelo Internacional por 3 a 0, no Pacaembu, em partida válida pela 23ª rodada do Campeonato Brasileiro. O resultado negativo deixou a equipe em oitavo lugar na competição, com 34 pontos, e causou protestos no estádio nos minutos finais da partida.

A revolta da torcida do Palmeiras permaneceu após o jogo, com os muros do Palestra Itália sendo pichados com as inscrições "Fora Felipão" e "Time medíocre". A diretoria do clube e jogadores contestados, como o atacante Luan, também foram alvos dos protestos.

"O que vocês esperavam? Jogando em casa e tomando de 3 a 0, queria que a torcida aplaudisse e fizesse festa para os jogadores? A torcida até se comportou corretamente, cantou durante todo o jogo, mas a partir do instante que o time começa a ir mal e perder, é claro que não vai aceitar. Essas manifestações são totalmente aceitáveis", disse Felipão.

Em queda, o Palmeiras somou apenas dois pontos nas últimas quatro partidas no Campeonato Brasileiro e se afastou da briga pelo título. Em busca da recuperação e para minimizar o momento conturbado, a equipe tentará se reabilitar no próximo domingo, em Florianópolis, contra o Avaí.

Divulgação

Torcida palmeirense pede a demissão do técnico Felipão em dia agitado após tropeço

Técnico

Após 15 dias internado, Ricardo Gomes deixa CTI

RIO - Após 15 dias internado no Centro de Terapia Intensiva (CTI) do Hospital Pasteur, no Rio de Janeiro, Ricardo Gomes teve alta no início da tarde de ontem e foi transferido para um quarto. De acordo com boletim médico, os quadros clínico e neurológico do técnico do Vasco são estáveis. A sua mudança para um quarto ontem havia sido prevista no domingo.

Ricardo Gomes sofreu um Acidente Vascular Encefálico (AVE) hemorrágico durante o clássico entre Flamengo e Vasco, disputado no Engenhão, no dia 28 de agosto. Na mesma noite, o treinador passou por uma cirurgia para conter a pressão intracraniana. Desde então, tem respondido bem ao tratamento e deu mais um passo para a sua recuperação ontem com esta transferência.

Divulgação/Mauricio Val

Após 15 dias na CTI, Ricardo Gomes vai para o quarto

O técnico vascaíno, de 46 anos, está lúcido e respira espontaneamente, com estabilidade clínica e neurológica. O treinador interage com familiares e os profissionais de saúde do hospital em que está internado. E este contato está em constante evolução, segundo o boletim médico.

O treinador vascaíno continua realizando trabalho intenso de fisioterapia motora e sessões de fonoaudiologia, respondendo bem ao tratamento médico. Apesar da evolução, ainda não há qualquer estimativa de quando receberá alta hospitalar. Além disso, as visitas seguem restritas aos filhos, esposa e familiares próximos.

Flamengo

Técnico lamenta nova derrota, mas elogia grupo

RIO - O técnico Vanderlei Luxemburgo lamentou uma nova derrota sofrida pelo Flamengo, que no último domingo foi superado por 2 a 1 diante do Atlético-PR, em Macaé (RJ), e caiu para a sexta posição do Campeonato Brasileiro. O treinador, porém, evitou eleger culpados pela fase ruim atravessada pela equipe e até fez elogios ao seu time depois do confronto válido pela 23.ª rodada da competição nacional.

"Estou chateado, mas infelizmente as derrotas estão acontecendo. Não adianta inventar fantasma. Eles (jogadores) tentaram, não querem perder. Eu tenho que continuar trabalhando, que daqui a pouco a bola entra. Não vi o time intranquilo. Tocou a bola, teve a paciência. Faltou tocar às vezes ao invés de jogar só na área. Mas vi a equipe com posse de bola", ressaltou Luxemburgo.

O comandante também lamentou o fato de que o Atlético-PR marcou o seu segundo gol logo aos 33 segundos da etapa final e soube aproveitar as poucas chances que teve de vazar a meta do goleiro Felipe. "Ficou complicado depois do segundo gol, logo no início do segundo tempo. O Felipe praticamente não pegou na bola durante o jogo. Só dentro (do gol), duas vezes. Mas isso faz parte do futebol", acrescentou.

O zagueiro Alex Silva também preferiu adotar um discurso otimista ao comentar a nova derrota sofrida pelo Flamengo, que ficou sem somar pontos nas suas últimas quatro partidas do Brasileirão. "Temos uma semana para trabalhar onde está errado. Precisamos levantar a cabeça. Tenho certeza que o Flamengo vai dar a volta por cima", aposta o defensor, que vê o time sem sorte nesta fase negativa.

PROMOÇÃO
O PROGRESSO
NO BRASILEIRÃO/2011

Qual clube será o campeão do Brasileirão Série A/2011?

Nome:
End.:
Fone:
Cidade:
E-mail:

Recorte este cupom, preencha corretamente e deposite em uma das urnas na recepção de O PROGRESSO e concorra, ao final do Campeonato Brasileiro de 2011, Série A, a UMA TV 32'

ANO 61
O PROGRESSO

REGULAMENTO

Promoção válida para todo o Mato Grosso do Sul.

Para cidades de fora, os leitores de O PROGRESSO devem enviar o cupom devidamente preenchido para: Editora Jornal O PROGRESSO Ltda, Avenida Presidente Vargas, 447, Centro, CEP: 79804-030, Dourados-MS.

Caso um ganhador seja de fora de Dourados, o mesmo deve vir munido de documentos e retirar o prêmio na sede de O PROGRESSO.

Haverá apenas um ganhador. Se mais de um leitor acertar o clube campeão, todos os cupons serão colocados em uma urna e será retirado apenas um cupom que será o vencedor.

O sorteio será acompanhado pela diretoria de O PROGRESSO e assessoria jurídica.

O sorteio será realizado na manhã seguinte da final do Campeonato Brasileiro, às 10h, na sede de O PROGRESSO, em Dourados-MS.

Familiares e funcionários de O PROGRESSO não podem participar dessa promoção.

Basquete

Argentina vence Brasil e fatura Pré-Olímpico

Decisão do Pré-Olímpico foi empolgante até o último segundo, com os rivais vencendo por 80 a 75

MAR DEL PLATA - O Brasil está classificado para disputar o torneio masculino de basquete dos Jogos de Londres. Alcançou sua meta no sábado. Mas o Torneio Pré-Olímpico nunca deixou de ser uma Copa América, que classificava seus dois primeiros colocados para a próxima Olimpíada. Por isso, a necessidade de uma final. Muito mais interessada no jogo, para fazer a festa da torcida da casa, a Argentina venceu neste domingo, por 80 a 75 um time brasileiro que ainda estava em clima de ressaca após a vitória sobre a República Dominicana em Mar del Plata. Se os argentinos celebraram que "perderam quando podiam", ao serem derrotados na segunda fase pelo Brasil, os brasileiros também podem usar o mesmo argumento.

O jogo, muito parelho, porém, só foi decidido nos últimos segundos. Depois de ver o Brasil fazer oito pontos em sequência no início do último quarto e abrir seis de vantagem, a Argentina engatou diversos ataques certeiros, marcou bem um nervoso time brasileiro, e tinha dez pontos de folga quando faltavam 38 segundos. O Brasil não aceitou a derrota e poderia ter chegado ao empate, mas, no último lance, com três segundos no cronômetro, Hettsheimer errou um passe e o time brasileiro não conseguiu os arremesso de três que deixaria tudo igual.

> **O jogo, muito parelho, porém, só foi decidido nos últimos segundos**

A partida reforçou dois problemas do Brasil: o excesso de erros em lances livres (acertou 13 de 21) e a deficiência na marcação no garrafão. Luis Scola, algoz do Brasil no Mundial da Turquia, foi responsável por 30 pontos. Pelo lado brasileiro, o cestinha foi Marquinhos, com 17. Tiago Splitter também foi bem, com 12. Marcelinho Machado, herói da classificação, só acertou um dos arremessos de quadra que tentou.

O JOGO

Para o time brasileiro, o primeiro quarto teve apenas cinco minutos. Foi esse o tempo necessário para Marquinhos e Splitter abrirem 8 a 6 para o Brasil. Depois, só deu Luis Scola e a Argentina fechou o quarto com 21 a 9 no placar.

O segundo quarto foi quase idêntico. Em cinco minutos e meio, o Brasil acertou a marcação e diminuiu a desvantagem até ficar a apenas três pontos da Argentina, quando placar marcava 25 a 22. Depois que Scola achou espaço na defesa brasileira, o time da casa abriu 35 a 27, indo com este placar para o intervalo.

Na volta do intervalo, o Brasil demorou a deslanchar. Só conseguiu depois de três minutos, quando começou a diminuir a vantagem argentina, que chegou a nove pontos. Conseguiu virar para 44 a 43 num chute de três de Guilherme Giovannoni, mas terminou o terceiro quarto com 50 a 48 para a Argentina.

O início do último quarto foi arrasador. Com Benite e Huertas, o Brasil abriu 8 a 0 no período e chegou a 56 a 50, mas parou por aí. Parou de pontuar e permitiu que a Argentina fizesse nove pontos em sequência e virasse o jogo. Novo xodó do basquete brasileiro, Rafael Hettsheimer mostrou que não tem medo de ninguém, tentou uma crava por cima de Luis Scola, mas parou no aro, sendo bastante vaiado pela torcida da casa.

Os últimos minutos comprovaram que a partida não tinha nada de amistosa. Quando conseguiu a cesta e a falta numa jogada de garrafão, Scola foi ao chão e comemorou socando a proteção do suporte da tabela, mostrando que a adrenalina estava a mil. O Brasil, porém, deixou o nervosismo falar mais alto. Giovannoni e Marcelinho Machado desperdiçaram contra-ataques na tentativa de dar passes difíceis, quando podiam procurar a cesta. Tiago Splitter, péssimo na linha de lance livre durante toda a competição, errou outras duas tentativas e ajudou a permitir que a Argentina fosse abrindo vantagem no placar.

BRONZE

Na decisão do terceiro lugar, 23 pontos de Al Horford e vitória da República Dominicana sobre Porto Rico, por 103 a 89. O jogo, porém, ficou marcado pela festa das duas equipes ao final. Atletas dos dois times se uniram no centro da quadra e formaram uma roda de dança, como se fossem uma só equipe.

Edu Andrade

Partida reforçou dois problemas do Brasil: erros em lances livres e deficiência na marcação

Ginástica Artística

Ana Cláudia Silva é a novidade na seleção

RIO - A ginasta Ana Cláudia Silva, do Cegin, é a novidade na convocação da seleção brasileira feminina de ginástica artística, que se prepara para a disputa do Campeonato Mundial, de 7 a 16 outubro, no Japão, e, em seguida, dos Jogos Pan-Americanos de Guadalajara, de 19 a 31 do mesmo mês. Ela se junta a Bruna Leal (também do Cegin), Daniele Hypolito, Priscila Cobello e Jade Barbosa (do Flamengo), Adrian Gomes (do Grêmio Náutico União) e Daiane dos Santos (do Pinheiros).

O sexteto, comandado por Iryna Iliashenko, Ricardo Pereira e Adriana Alves, participou, em agosto, de duas semanas de treinamentos na Bélgica. Agora com a equipe completa, elas treinam entre os dias 14 e 19 de setembro, no Rio de Janeiro. Ao fim do período na Europa, Adrian, Jade e Daiane, ficaram em solo belga e conquistaram três medalhas na Copa do Mundo de Ghent: bronze e ouro no salto, e bronze no solo.

"Reunirmos as meninas antes de eventos internacionais, como sempre fazemos, é a melhor forma de preparação. Faz com que elas se sintam entrosadas, seguras e respondam com resultados expressivos, como vem acontecendo", destacou Georgette Vidor, coordenadora da ginástica artística feminina do Brasil.

O Mundial do Japão vai classificar as oito melhores seleções para as Olimpíadas de Londres, no ano que vem. E o Brasil acredita ter chance de levar equipe completa para os Jogos.

Pré-Olímpico

Seleção brasileira feminina é definida

AMERICANA - A seleção brasileira feminina de basquete voltou a vencer Cuba em amistoso, no domingo, em Americana, por 73 a 59, e em seguida teve o seu grupo de jogadoras definido pelo técnico Enio Vecchi para a disputa do Torneio Pré-Olímpico das Américas. O treinador escolheu 12 atletas para representar o País na competição, que será realizada em Neiva, na Colômbia, e dará apenas ao campeão uma vaga na Olimpíada de Londres, em 2012.

Na última sexta-feira, o Brasil havia batido as cubanas por 82 a 78, em outro amistoso, e agora foca um novo torneio preparatório. Antes de jogar o Pré-Olímpico, entre 24 de setembro e 1.º de outubro, o time nacional participará do hexagonal "Copa Pitalito", entre os próximos dias 18 e 21, na cidade de Pitalito, na Colômbia. A equipe enfrentará Cuba, Porto Rico, Argentina, Colômbia e Chile na competição amistosa.

Ao confirmar as 12 jogadoras que irão representar o Brasil em busca da vaga olímpica para os Jogos de Londres, a Confederação Brasileira de Basquete (CBB) esclareceu que a pivô Érika só irá integrar o grupo da seleção no próximo dia 23, após a sua última partida com o Atlanta Dream nesta temporada da WNBA, no dia 22. Já a ala/armadora Iziane, que também defende o Atlanta Dream, pediu dispensa e não jogará o Pré-Olímpico.

Já Hortência, ex-jogadora e diretora de seleções femininas da CBB, esclareceu que Iziane preferiu não jogar o Pré-Olímpico por temer a possibilidade de ser dispensada pelo Atlanta Dream, que no período da competição na Colômbia estará disputando os playoffs da WNBA.

No domingo diante das cubanas, a cestinha do jogo foi a armadora Adriana, com 14 pontos. A pivô Clarissa, com 13 pontos e 11 rebotes, também se destacou.

Confira as 12 convocadas do Brasil para o Pré-Olímpico de basquete:

Adriana Moisés Pinto - Armadora - 32 anos - 1,70m - Parma (Itália); Palmira Marçal - Ala/Armadora - 26 anos - 1,75m - Catanduva (SP); Patrícia de Oliveira Ferreira - Ala - 32 anos - 1,82m - Ourinhos Basquete (SP); Micaela Martins Jacintho - Ala - 31 - 1,80 Santo André (SP); Franciele Aparecida do Nascimento - Pivô - 23 anos - 1,92m - Cadi La Seu (Espanha); Silvia Cristina Valente - Ala - 28 anos - 1,86m - Ourinhos Basquete (SP); Bárbara de Queiroz - Armadora - 25 anos - 1,80m - Americana (SP); Damiris Dantas do Amaral - Pivô - 18 anos - 1,92m - Celta de Vigo (Espanha); Nádia Gomes Colhado - Pivô - 22 anos - 1,94m - Santo André (SP); Clarissa Cristina dos Santos - Pivô - 23 anos - 1,87m - Americana (SP); Gilmara Justino - Pivô - 30 anos - 1,85m - Catanduva (SP); Érika Cristina de Souza - Pivô - 29 anos - 2,00m - Atlanta Dream (EUA)

Brasileirão

Santos terá a volta de 4 titulares no clássico

Se Arouca estiver recuperado, apenas Paulo Henrique Ganso e Elano, dos titulares, vão continuar em tratamento

SANTOS - O Santos terá a volta de pelo menos quatro titulares no clássico contra o Corinthians, no próximo domingo, no Pacaembu, pela 24.ª rodada do Campeonato Brasileiro: Danilo e Adriano, que cumpriram suspensão pelo terceiro cartão amarelo diante do Cruzeiro, e Ibson e Pará, recuperados de lesões e que serão recondicionados fisicamente durante a semana. Até Arouca poderá retornar se for liberado pelos médicos após a reavaliação desta terça-feira e iniciar o trabalho físico no campo.

Arouca sofreu lesão de grau 2 no músculo posterior da coxa esquerda na vitória contra o Fluminense, na Vila Belmiro, dia 24 do mês passado. O volante se queixou de dores musculares e os primeiros exames mostraram apenas um edema, mas como o incômodo persistia, ele foi submetido a uma nova ressonância magnética que detectou a sua quarta lesão muscular no ano.

Aos poucos, o departamento médico santista vai ficando vazio. Se Arouca estiver recuperado, apenas Paulo Henrique Ganso e Elano, dos titulares, vão continuar em tratamento. Ambos se recuperam de lesão muscular. Quem mais preocupa é Ganso, que se machucou nos primeiros minutos amistoso da seleção brasileira contra Gana, em Londres, na segunda da semana passada. A pedido do técnico Muricy Ramalho, os médicos do Santos não estabeleceram prazo para a volta do camisa 10 aos treinos, mas ele deverá ficar fora de quatro a seis semanas.

> **Semana livre permite que os titulares mais desgastados fisicamente, se recuperem**

Para Muricy Ramalho, a semana livre vai permitir que os titulares mais desgastados fisicamente, em razão da sequência de jogos, se recuperem. A maior preocupação do treinador é com Neymar, que não teve férias no ano passado em razão da preparação da seleção brasileira sub-20 para o Sul-Americano. Pelo Santos, o atacante já disputou 35 jogos, 17 menos que o goleiro Rafael, o que mais atuou, mas disputou o Sul-Americano Sub-20, a Copa América e esteve presente em todas as convocações de Mano Menezes.

Após a vitória contra o Cruzeiro, no último sábado, na Vila Belmiro, os jogadores receberam folga de dois dias e retornam às atividades nesta terça, às 10h, no CT Rei Pelé. Com 29 pontos e dois jogos a menos na tabela de classificação, o Santos ocupa a 13.ª colocação.

Arquivo

Muricy Ramalho comemora o retorno de titulares que estão em tratamento no clássico

Corinthians

Jogadores lamentam falta de poder ofensivo

RIO - Depois de Tite eleger o desgaste físico como principal responsável pela derrota por 1 a 0 para o Fluminense, no último domingo, no Engenhão, os jogadores do Corinthians apontaram outro motivo para o resultado negativo: a falta de chutes a gol. Quem logo fez essa advertência na saída do gramado foi Julio Cesar. "Tínhamos de ter finalizado mais, ficou faltando isso", declarou o goleiro, que foi muito mais ameaçado do que o arqueiro do rival, Diego Cavalieri.

Já Liedson, que teve desempenho apagado, parecia mais irritado. Ao sair de campo, ele reclamou do comportamento da equipe. "Nós criamos pouco, não conseguimos finalizar. Isso é inadmissível num jogo que poderia nos deixar bem mais à frente na tabela", desabafou o atacante, que, de fato, não finalizou nenhuma vez ao gol do Fluminense.

Assim como o técnico Tite, Liedson falou do cansaço do time, que teve menos de 72 horas para se recuperar desde o jogo com o Flamengo, na última quinta-feira, no Pacaembu. "Teve isso também. Mas não é desculpa para que os jogadores fizessem uma partida tão fria e tão ruim. Fomos muito mal."

Já o volante Ralf destacou que o Corinthians não teve competência nas poucas finalizações que fez na partida. "Faltou fazer o gol. Mesmo que poucas, tivemos as chances e poderíamos ter marcado", enfatizou o jogador, lembrando que o time terá o clássico contra o Santos, no próximo domingo, no Pacaembu, como próximo desafio no Campeonato Brasileiro. "Agora é cabeça para frente. Vamos pensar no jogo do Santos", acrescentou.

Gaúcho

Internacional dá folga ao elenco até a quarta-feira

SÃO PAULO - Pela primeira vez desde que o técnico Dorival Júnior assumiu o comando do Internacional, há quase um mês, ele poderá treinar a equipe por três dias seguidos. Isso vinha sendo impossível pelo calendário com dois jogos por semana, mas a equipe agora só volta a jogar no domingo. A quarta-feira será reservada para o amistoso entre Brasil e Argentina, em Córdoba.

Além de aproveitar para preparar melhor a equipe visando o jogo de domingo contra o Coritiba, no Beira-Rio, o treinador também usará a semana para dar uma folga ao seu elenco. Os jogadores colorados só se reapresentarão na quarta-feira. Apenas Kléber, Oscar e Leandro Damião, convocados pela seleção, é que não terão descanso.

Até o jogo contra o Coritiba, pela 24.ª rodada do Brasileirão, serão cinco períodos de treinos. Duas vezes na quarta-feira, de manhã e à tarde, na quinta-feira novamente à tarde, e nas manhãs de sexta e sábado.

O Inter, que venceu o Palmeiras no domingo por 3 a 0, subiu para a sétima colocação no Brasileiro, com 35 pontos, a oito do líder Corinthians.

Brasil

Seleção está completa para jogo com a Argentina

SÃO PAULO - O grupo da seleção brasileira está completo para o duelo com a Argentina, quarta-feira, em Córdoba, na reedição da Copa Roca, nomeada agora como Superclássico das Américas. Os jogadores de Corinthians, Flamengo, Atlético Mineiro, Vasco e Fluminense que foram convocados por Mano Menezes se apresentaram no início desta tarde no Sheraton Hotel Córdoba, onde a equipe está concentrada.

Assim, Paulinho, Ralf, Renato Abreu, Rever, Rômulo, Ronaldinho Gaúcho, Thiago Neves, Dedé e Fred foram os últimos jogadores a se apresentarem. Fred não tem presença garantida na partida por conta de dores na coxa direita, mas mesmo assim viajou para a Argentina.

Os jogadores convocados por Mano Menezes chegaram animados para o confronto e apostando principalmente em Ronaldinho Gaúcho, que se destacou na vitória por 1 a 0 sobre Gana, em amistoso disputado em Londres, na última segunda-feira. "O Ronaldinho pode fazer a diferença", disse Thiago Neves, companheiro do astro no Flamengo, ao SporTV.

Ainda ontem, os 24 jogadores chamados por Mano Menezes vão treinar no Estádio Mario Alberto Kempes, onde será realizada a partida de quarta-feira, às 21h50. O jogo de volta será disputado no dia 28 de setembro, em Belém, no Estádio Mangueirão.

Paulista

SP deve ter pelo menos 'reforços' contra o Ceará

SÃO PAULO - Adilson Batista deve receber boas notícias durante a semana de trabalho que terá antes do jogo de sábado, contra o Ceará, no Morumbi. Dos cinco jogadores que estão sob os cuidados do departamento médico do São Paulo, dois têm boas chances de serem liberados: O volante Denilson e o zagueiro Bruno Uvini. Além disso, pode ser que a aguardada estreia de Luis Fabiano finalmente aconteça.

Bruno Uvini é quem está mais perto do retorno. O defensor recupera-se de uma entorse no tornozelo direito e está liberado para correr em volta dos gramados do CCT da Barra Funda desde sábado. A última vez que o jovem zagueiro entrou em campo pelo Tricolor foi na derrota por 5 a 0 para o Corinthians. Depois disso, ele defendeu a Seleção Brasileira no Mundial Sub-20.

Denilson, por sua vez, se recupera de um estiramento na coxa esquerda e esperava entrar em campo já na quarta-feira passada, contra o Atlético-MG, mas os médicos preferiram que ele continuasse no Reffis. O camisa 15, que não joga desde o empate por 2 a 2 com o Atlético-PR, pode voltar a trabalhar com o grupo já nesta terça-feira.

Caso seja relacionado, Uvini ficará na reserva. No entanto, sua volta é representativa porque cessa completamente os desfalques da defesa do São Paulo, que nunca esteve completa desde a chegada de Adilson Batista. Denilson, por sua vez, tem chances até de retomar a condição de titular que ostentava antes da lesão. Ele briga pela vaga com Carlinhos Paraíba.

Luis Fabiano seria o reforço de maior impacto. O camisa 9 foi contratado em março, mas passou por duas operações na perna direita e ainda não conseguiu jogar. Na sexta-feira, ele deu início à última fase do tratamento antes de ser liberado para treinar com o elenco. O centroavante nutre expectativas de enfrentar os cearenses, mas oficialmente o clube informa que as chances são pequenas, já que ele precisa ser liberado para os treinos normais e recuperar o mínimo ritmo de jogo em um prazo de apenas quatro dias.

Fernandinho, com um trauma na perna direita, e Cañete, com uma lesão no músculo adutor esquerdo, completam a relação de contundidos. Eles ainda não têm previsão de volta e devem continuar fora, assim como Dagoberto, que está suspenso. Henrique, por sua vez, ficou fora contra o Grêmio por causa do terceiro amarelo e estará de novo disponível.

Acidente

Militar do Exército morre atropelado

O jovem perdeu a vida quando tentava atravessar a Avenida Guaicurus para pegar carona com um amigo

DOURADOS – O jovem militar do Exercito Brasileiro em Dourados, Marco Aurélio Crispim Quadros, de 18 anos, morreu vítima de um atropelamento na tarde de ontem no município. Ele perdeu a vida quando tentava atravessar a Avenida Guaicurus, para pegar carona com um amigo, que o esperava do outro lado da pista.

O rapaz foi atropelado pelo veículo Ford Focus de cor prata, que era conduzido por E.C.M. Com o impacto, o capô do carro ficou retorcido e o para-brisa estilhaçado. Segundo informações de testemunhas à equipe de perícia, Marco Aurélio foi arremessado a mais de 30 metros. O acidente aconteceu em frente a 4ª Brigada de Cavalaria Mecanizada.

Militares que viram o acidente ficaram revoltados. Eles reclamam que não podem deixar as motocicletas na 4ª Brigada. Os veículos tem que ficar, segundo eles, no pátio do Centro de Tradições Gaúchas (CTG), do outro lado da avenida. A regra também é válida para as pessoas que vão dar carona para os militares.

CAARAPÓ

Ainda na tarde de ontem foi registrado um acidente envolvendo um veículo oficial da prefeitura de Caarapó. No Doblô, além do motorista C.G.M., estavam mais seis pessoas. A colisão aconteceu contra um veículo Renault Clio, na BR-163, saída para São Paulo, a aproximadamente 30 quilômetros de Campo Grande.

No carro oficial estava uma criança de 2 anos, que era transportada sem a cadeirinha de proteção. De acordo com informações da Polícia Rodoviária Federal (PRF), o Poder Executivo daquele município pode ser penalizado por estar transportar criança sem o equipamento que é exigido por lei.

O condutor do Clio, L.F., de 38 anos, informou à polícia que seguia sentido Campo Grande, atrás de um outro veículo, que tentou ultrapassar, mas como viu que não daria tempo, voltou para a pista. O carro da frente tentou desviar para não bater no veículo, mas perdeu o controle e invadiu a outra pista.

Segundo informações do motorista, com a rapidez do acidente não foi possível identificar se seria um Pálio ou um Gol, que vinha à frente do Clio. O veículo foi embora sem prestar ajuda.

O Corpo de Bombeiros esteve no local e transportou as vítimas para a Santa Casa, que a princípio tiveram apenas ferimentos leves. O motorista do Clio se queixou de fortes dores no tórax e também foi encaminhado ao hospital.

Hédio Fazan

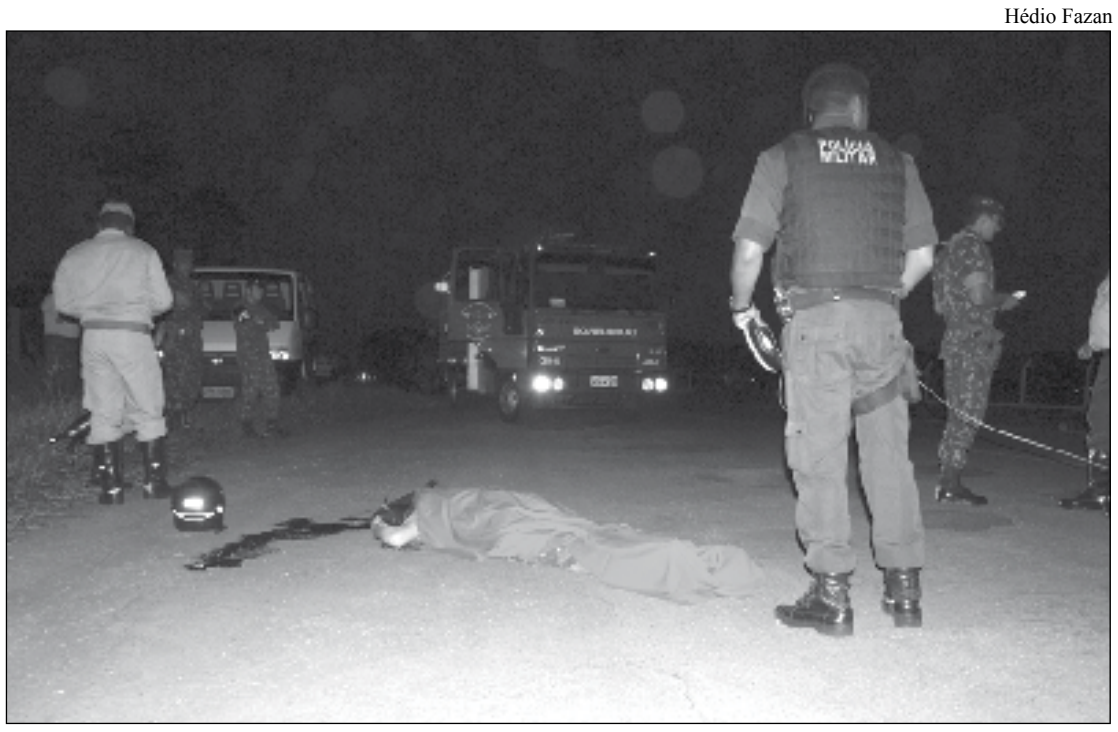

Militar do Exército tentava atravessar a Avenida Guaicurus quando foi atropelado

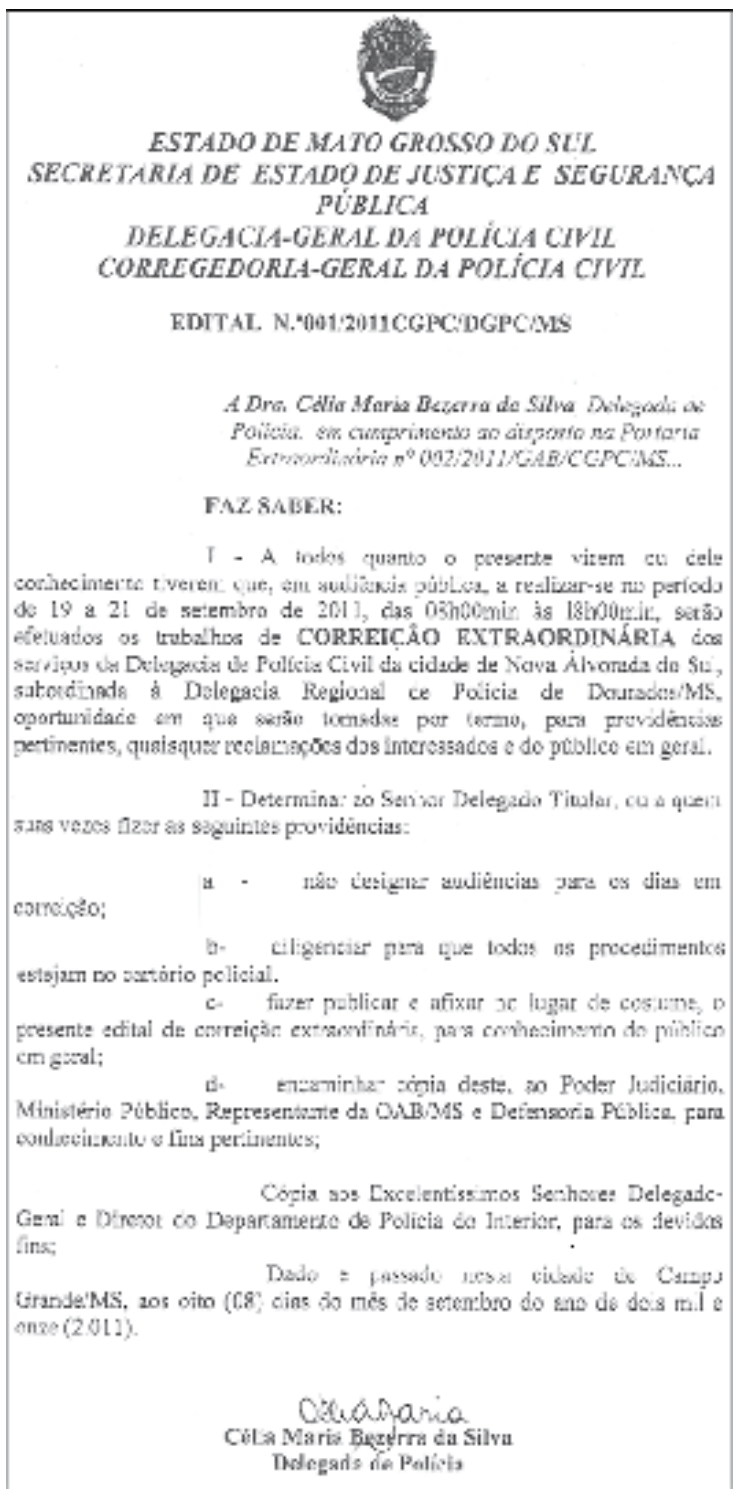

ESTADO DE MATO GROSSO DO SUL
SECRETARIA DE ESTADO DE JUSTIÇA E SEGURANÇA PÚBLICA
DELEGACIA-GERAL DA POLÍCIA CIVIL
CORREGEDORIA-GERAL DA POLÍCIA CIVIL

EDITAL N.º001/2011CGPC/DGPC/MS

A Dra. Célia Maria Bezerra da Silva Delegada de Polícia, em cumprimento ao disposto na Portaria Extraordinária nº 002/2011/GAB/CGPC/MS...

FAZ SABER:

I - A todos quanto o presente virem ou dele conhecimento tiverem, que, em audiência pública, a realizar-se no período de 19 a 21 de setembro de 2011, das 08h00min às 18h00min, serão efetuados os trabalhos de **CORREIÇÃO EXTRAORDINÁRIA** dos serviços da Delegacia de Polícia Civil da cidade de Nova Alvorada do Sul, subordinada à Delegacia Regional de Polícia de Dourados/MS, oportunidade em que serão tomadas por termo, para providências pertinentes, quaisquer reclamações dos interessados e do público em geral.

II - Determina: ao Senhor Delegado Titular, ou a quem suas vezes fizer as seguintes providências:

a - não designar audiências para os dias em correição;

b- diligenciar para que todos os procedimentos estejam no cartório policial.

c- fazer publicar e afixar no lugar de costume, o presente edital de correição extraordinária, para conhecimento do público em geral;

d- encaminhar cópia deste, ao Poder Judiciário, Ministério Público, Representante da OAB/MS e Defensoria Pública, para conhecimento e fins pertinentes;

Cópia aos Excelentíssimos Senhores Delegado-Geral e Diretor do Departamento de Polícia do Interior, para os devidos fins;

Dado e passado nesta cidade de Campo Grande/MS, aos oito (08) dias do mês de setembro do ano de dois mil e onze (2011).

Célia Maria
Célia Maria Bezerra da Silva
Delegada de Polícia

Justiça

Há 4 anos família aguarda julgamento

João Rocha

Pais dizem que acreditam na Justiça mas reclamam da demora

DOURADOS – Há pouco mais de quatro anos Fátima e Josias de Lima, pais da vítima Josué Xavier de Lima, assassinado em agosto de 2007, com tiros que atingiram a nuca, as costas e as nádegas, na Rua Projetada F, no bairro Estrela Porã, periferia de Dourados, aguardam o julgamento do réu confesso Ricardo Pacheco de Freitas, o "Loucura". O júri popular, que estava marcado para acontecer no último dia 5, no Plenário Weimar Torres, foi novamente adiado. A nova data ainda não foi remarcada.

Segundo o laudo assinado pelo perito Karlson Loyola e pelo médico legista Ricardo Zocolaro Neto, Josué foi atingido pelas costas com três tiros, um deles atingiu a nuca, causando traumatismo craniano, um as costas, que transfixou o peito e outro, as nádegas, transfixando a virilha.

O detalhe do caso é que na delegacia "Loucura" confessou o crime, mas diante do juiz ele negou ter atirado contra Josué. O trabalho da acusação será essencial para que Ricardo seja condenado pelo homicídio.

Fátima e Josias de Lima, pais da vítima, estão confiantes na condenação do acusado de assassinar o filho, mas reclamam da demora para que o acusado seja julgado. "Enquanto isso a pessoa que matou o meu filho está em liberdade. Durante todo esse tempo ficamos carregando esse fardo nas costas, mas nunca deixamos de acreditar na Justiça de Deus e nem na dos homens. Tenho certeza de que ela será feita. Acredito que o assassino do meu filho será condenado. Sei que isso não trará ele de volta, mas irá penalizar aquele que interrompeu a vida dele. Assim como nós, outras famílias estão na mesma situação e elas verão que vale a pena esperar. Não adianta querer fazer justiça com as próprias mãos, a vingança sempre acaba mal", ressaltou o pai.

Na época, Josias chegou a criticar a polícia pela falha na coleta de provas para esclarecer o crime e incriminar "Loucura". Ele recorda que o seu veículo, um Ford Del Rey, que foi atingido com um tiro próximo ao escapamento, se quer foi periciado e que a arma do acusado não foi apreendida quando ele se apresentou. "Eu sempre lutei para que a Justiça fosse feita de forma correta e parece que o nosso sofrimento está chegando ao fim. Quero ver esse assassino que tirou a vida do meu filho de forma covarde atrás das grades", salientou Josias.

Enfrentamento

Ponta Porã realiza audiência sobre crack

PONTA PORÃ - Em busca de resultados positivos no combate às drogas, Ponta Porã, cidade brasileira que faz divisa com o município paraguaio Pedro Juan Caballero, realizou uma Audiência Pública de Enfrentamento ao Crack. A Audiência Pública, que contou com a presença de diversas autoridades civis e militares, bem como estudantes e educadores, reuniu um excelente público que lotou o plenário da Câmara de Vereadores, que debateu a necessidade de combater esta epidemia, através de iniciativas voltadas à recuperação do dependente, com a efetiva participação das famílias.

A vereadora Dulce Manosso elogiou a participação da comunidade no debate e criticou de forma veemente a falta de maior estrutura para segurança pública de Ponta Porã que atende sete municípios da região.

"Sabemos que por conta da chamada fronteira seca, Ponta Porã sempre é lembrada como porta do tráfego de drogas. Desta forma, as autoridades precisam oferecer uma ação diferenciada para a fronteira, que possui uma demanda de atendimento acima da capacidade" explicou Dulce Manosso, ressaltando que "é preciso que as autoridades aumente o efetivo policial, criem iniciativas que possam auxiliar no combate as drogas em Ponta Porã".

A secretária municipal de Assistência Social, Doralice Nunes Alcântara, lembrou que a fronteira é diferente, pois ao mesmo tempo, que apresenta importantes manifestações culturais e serve de porta de entrada do tráfego de drogas.

"Por este perfil, a criação de projetos voltados para arte e cultura, é fundamental para auxiliar na educação dos jovens e das crianças, servindo de medida preventiva no combate a esta epidemia" frisou.

O Deputado Estadual Eduardo Rocha, criador da Lei nº 4.032 de 2011, que instituiu a Semana de Enfrentamento e Combate ao Crack no Estado de Mato Grosso do Sul, que deve acontecer na terceira semana do mês de junho de cada ano, disse à reportagem de O PROGRESSO, que o combate ao crack deve ser tratado como caso de saúde pública.

"O consumo de crack teve um aumento assustador, se transformando em uma verdadeira epidemia. Existem 2 milhões de usuários de crack no país que precisam de ajuda, com acompanhamento especializado e o constante apoio de suas famílias" salientou o parlamentar.

O deputado enfatizou que a efetiva participação da população, nas audiências públicas é essencial, para aprimorar o atendimento aos dependentes e criar espaços de recuperação aos usuários de crack.

"Esta droga acaba com o usuário e destrói a família. Algumas iniciativas efetivas, passa a sair do papel como a criação de um novo Centro de Referência de Assistência Social. O CRAS que servirá de referência para tratamento dos usuários de crack em Ponta Porã, funcionará em uma área que pertencia a um traficante, sendo desapropriada pela Justiça e entregue para desenvolver projetos para recuperação dos usuários", disse Eduardo Rocha.

Esta foi a segunda iniciativa de grande porte realizada em Ponta Porã, voltada para o combate ao crack e outros entorpecentes, que contou com a participação de diversos segmentos da sociedade. *(Com informações de Eder Rubens)*

Imobiliária **Continental** CRECI 412-J

(67) 3420-3311
R. Hayel Bon Faker, 2772 • Centro - Dourados/MS
www.imobiliariacontinental.com.br

CASA RESIDENCIAL
Centro
Av. Weimar Gonçalves Torres, 1311

CASA RESIDENCIAL
Jardim Mônaco
Alameda Dourados, 435

CASA RESIDENCIAL
Jardim Girassol
R. Albino Torraca, 2280

CASA RESIDENCIAL
Jardim Europa
R. Alemanha, 480

CASA RESIDENCIAL
Jardim Rasslen
R. Arapongas, 1430

CASA RESIDENCIAL
Jardim Itaipu
R. Olinda Pires de Almeida, 1240

CASA RESIDENCIAL
BNH III Plano
R. João Cândido da Câmara, 1790

CASA RESIDENCIAL
Jardim Ouro Verde
R. Ciro Melo, 4987

Agora estamos atendendo também em horário de almoço!
Segunda a Sexta 7:30 às 17:30 horas

CASA VENDE-SE

2 DORMITÓRIOS, GARAGEM 2 CARROS. NOVA.
ALTOS DO INDAIÁ - RUA TAKEO TAKIMOTO.
R$ 175.000,00
FONES: 3426.6168 | 8131.5997 | YONÁ

O PROGRESSO está há mais de 30 anos com escritório em Campo Grande e mais de 1.650 assinantes.

ASSINATURAS E ANÚNCIOS
3325-5343 | 3325-1448 | 9907-3730
Rua 13 de Maio, 2.118, Centro
Campo Grande-MS
O PROGRESSO O JORNAL DO MS

1000 IMÓVEIS CRECI 531-J
R. Toshinobu Katayama, 1396 - Dourados - MS
(67) 3422-1000 / 9997-1000 / 9906-2789

ALUGA
ÓTIMA OPORTUNIDADE

R. DR. NELSON ARAÚJO, 43 - CENTRO

ZONA CENTRAL DE DOURADOS, PRÓXIMO AO BANCO DO BRASIL CENTRO, ENCANTO MODAS, FÓRUM E BIGOLIN

VEJA MAIS: www.imobiliaria1000imoveis.com.br
Dispomos ainda de terrenos e casas para venda e locação em outros bairros.
Investidora do mercado imobiliário de Dourados, desde 1970, comprovadamente.

ZERO de entrada em até 50x
ESTOQUE ZERO
Parcelas a partir de R$256,84** mensais

Use Capacete

*Crédito sujeito a aprovação de cadastro. Condições referentes a financiamento bancário. **Valor referente a parcela da B125 ES, sem entrada e em 50 meses. CET 72,89% AM, 40,41% AA.

Nara Motos HONDA *Tornando seu sonho realidade*

Dourados
Rua Hayel Bon Faker, 2323
67 3420-1100

Caarapó
Av. Duque de Caxias, 405
67 3453-1102

WWW.NARAMOTOS.COM.BR
Pontos de Vendas
Rio Brilhante (67) 3452-8024
Maracajú (67) 3454-2878
Fátima do Sul (67) 3467-2649

VOCÊ SABIA QUE A COLMEIA
FUNCIONA NO HORÁRIO DE ALMOÇO
E AOS SABADOS

CRECI 39-J
IMOBILIÁRIA **Colmeia** 35 ANOS
Construindo um novo tempo, por você e para você!

(67) 2108-2121
RUA: DR. CAMILO E. DA SILVA, 910 - CENTRO
www.imobiliariacolmeia.com.br

R. Firmino Vieira de Matos

01 apto , 02 quartos , 02 salas banheiro social , copa/cozinha despensa , lavabo, churrasq. área de serv., garagem .

Avenida 01
Ecoville Residence & Resort

Terreno 450.00m² .

R. Geni Ferreira Milan

01 suíte , 01 apto , 01 quarto cozinha c/ a/e , banheiro social 03 salas , churrasqueira, copa área de serv., garagem .

R. José Domingos Baldasso

01 apto , 02 quartos, cozinha sala de estar / jantar , edícula banheiro social, edícula , área de serviço , garagem .

Imobiliária Terra
COMPRA, VENDA E ADMINISTRAÇÃO DE IMÓVEIS
CRECI 701-J
www.imobiliariaterradourados.com.br
(67)3416-5444

Otima Localização!!!

Apartamentos com 01 Suíte mais 01 ou 02 Quartos Sacada com Churrasqueira

Imobiliária **Kamimura** Ltda.
SOLUÇÕES EM IMÓVEIS / CRECI 648 - J

Imóveis para Venda

- Casa - 4º Plano - Rua Italivio de Souza Paci - financia CEF .....R$ 100 mil
- Casa - 4º Plano - Rua Gonçalo Nunes Siqueira, 775 - financia CEF .....R$ 120 mil
- Casa simples - p/ Shopping .....R$ 160 mil
- Casa - Pq Alvorada - Rua Ranulfo Saldivar, 242 - financia CE .....R$ 220 mil
- Casa - Vila Planalto - Rua Duque de Caxias, 1546 - financia CEF .....R$ 270 mil
- Casa - Vila Planalto - Rua Izat Bussuan .....R$ 400 mil
- Mansão - Rua Ponta Porã esq. Rua Benjamin Constant .....R$ 700 mil
- 3.000m² - Rua Cel. Ponciano - c/ 500m² construção .....R$ 1.200 mil
- Av. Marcelino Pires - 20x50 - Central .....R$ 2 milhões
- Chácara - p/ Clube Okinawa - c/ casa - 20.000m² .....R$ 150 mil
- Sítio - 14 alqueires - completo - c/ 02 aviários - p/ cidade ...R$ 750 mil
- 3 terrenos - asfalto - João Paulo II .....R$ 45, 50 e 60 mil
- Terreno - Pq Alvorada - recebe carro .....R$ 80 mil
- Terreno - 25x50 - prolongamento Av. Marcelino .....R$ 550 mil
- Terreno - 30x100 - prolongamento Av. Marcelino .....R$ hum milhão

RETORNO GARANTIDO
CONSULTOR DE NEGÓCIOS MBA/FGV
FONE (67) 3422-1135
AV. WEIMAR G. TORRES, 1839 - DOURADOS/MS

JBS TRANSPORTES VAN
LOCAÇÃO - VIAGENS - TURISMO

JOSÉ
(67)9225-0258
DOURADOS - MS

Auto Red
Veículos e Financiamentos

SAVEIRO 1.6 G5 TREND C.E	09/10	PRETA	BICOMBUSTÍVEL
FIAT PUNTO ELX 1.4 FIRE CREATIVE	09/10	PRETO	
AUDI 1.8 20V 4P	01/01	PRETO	GASOLINA
COROLLA XEI 1.8 16V VVT-I	04/05	PRETO	GASOLINA
COROLLA XEI 1.8 16V VVT-I	05/06	PRATA	GASOLINA
COROLLA XEI 1.8 16V VVT-I	07/08	PRETO	BICOMBUSTIVEL
FORD FOCUS HATCH 1.8i 16V	02/03	PRATA	GASOLINA
GOL 1.0 16V GIII 4P	06/07	BRANCO	BICOMBUSTIVEL
GOL CITY 1.0 G4 4P	08/08	BRANCO	GASOLINA
GOL CITY 1.0 TREND G4 4P	07/08	CINZA	GASOLINA
GOLF 1.6 BLACK & SILVER	00/00	PRATA	GASOLINA
PAJERO FULL GLS-B 2.8 TD	97/97	PRATA	DIESEL
PUNTO ELX 1.4 FIRE CREATIVE	09/10	PRETO	BICOMBUSTIVEL
S-10 EXECUTIVE 2.8TD CD	05/05	PRATA	DIESEL
UNO MILLE EP 1.0 4P	96/96	AZUL	GASOLINA
UNO MILLE FIRE 1.0 2P	04/05	BRANCO	GASOLINA
VECTRA CD 2.0 16V	96/97	PRETO	GASOLINA
VECTRA EXPRESSION 2.0	07/07	PRETO	BICOMBUSTIVEL
F-350 3.9TDI CD	08/09	PRATA	DIESEL
VECTRA 2.0	99/99	PRATA	
COROLLA XLI 1.6 16V VVT-I	03/03	PRATA	GASOLINA
COROLLA SE-G 1.8 16V VVT-I	09/10	PRETA	BICOMBUSTÍVEL
F250 XLT 3.9TDI 16V	09/09	PRATA	DIESEL
GOLF 1.6 BLACK & SILVER	02/02	PRETA	GASOLINA
HILUX SRV D4-D 3.0TDI 16V 4X4 C.D.	08/08	PRETA	DIESEL
HILUX SW4 SRV D4-D 3.0TDI 16V	08/08	CINZA	DIESEL
MÉGANE SEDAN DYNAMIQUE 2.0 16V	06/07	CINZA	GASOLINA
POLO SEDAN 1.6	08/08	PRATA	BICOMBUSTÍVEL
S10 TORNADO 2.8TDI 12V 4X4 C.D.	06/07	PRATA	DIESEL
SILVERADO STD. 4.2TD 18V	97/97	BRANCA	DIESEL
UNO MILLE FIRE 1.0 4P	07/08	PRATA	BICOMBUSTÍVEL
CB 500	00/00	PRETA	GASOLINA
COMET GT 250R	08/09	PRETA	GASOLINA
CELTA LIFE 1.0 VHC-E 2P	09/10	BRANCO	BICOMBUSTIVEL
CIVIC LX5 1.8 16V	08/08	PRETA	BICOMBUSTIVEL
COROLLA XEI 1.8 16V VVT-I	08/09	AZUL	BICOMBUSTÍVEL
CR-V EXL 2.0 16V 4WD	10/10	PRETA	GASOLINA
GOL 1000	94/94	BRANCA	GASOLINA
GOL CL 1.6	91/91	PRATA	GASOLINA
GOLF 2.0 GT	09/10	VERMELHA	BICOMBUSTÍVEL
PALIO ED 1.0 2P.	98/98	PRATA	GASOLINA
PALIO WEEKEND EX 1.3 FIRE	03/03	BORDO	GASOLINA
PARATI 1.0 16V GII	99/99	VERMELHA	GASOLINA
PARATI TRACK&FIELD 1.8 G4	06/06	PRETA	BICOMBUSTÍVEL
GOLF 1.6 BLACK & SILVER	00/01	AZUL	GASOLINA
JETTA 2.5 20V	07/08	PRETA	GASOLINA
MUSTANG 4.0 V6	08/08	BRANCA	GASOLINA
OUTLANDER 3.0 V6 24V	07/08	PRATA	GASOLINA
PAJERO FULL GLS 2.8TD	02/02	PRATA	DIESEL
STRADA 1.5 C.E.	01/02	AZUL	GASOLINA
TUCSON GLS 2.0 16V	10/11	PRETA	GASOLINA
VECTRA GLS 2.2	99/00	CINZA	GASOLINA
VOYAGE CL 1.8	93/94	AZUL	GASOLINA
CBR 1000 RR FIREBLADE	08/09	BRANCA/AZUL	GASOLINA
XT 660 R	08/08	PRETA	GASOLINA

(67) 3424-0005 / 3424-0123
AV. MARCELINO PIRES, 4117 (PRÓXIMO À RODOVIÁRIA)
www.shopcarms.com.br
www.webmotors.com.br
www.autocredveiculos.net.br

Imóveis

CASA-VENDA

54349
2 SOBRADOS V. MATOS
R: Balbina de Matos. 3426-1895 ou 8432-6030
53644

3º PLANO DE ESQUINA
01 apto, 03 qtos, sala, coz, wc. 8411-1927
48960

ALTOS DO INDAIÁ
Casa c/ suíte, 2 qtos, wc, sala, coz, garagem, edícula, c/ 2 qtos, wc e churrasqueira, lote 540m². Imobiliária Ajurycaba 820J. 3421-9888
54869

ALTOS DO INDAIÁ
Casa c/ (+) ou (-) 110m², c/ sala, coz, wc, 3 qtos, área de serviço, garagem p/ 2 carros e despensa. Imob. Ajurycaba 820J 3421-9888
54432

AO LADO DO PQ. IPÊS
9929-3552 ou 3421-0010. Maristela.
54908

CACHOEIRINHA
C/ 3 quartos, sl, coz, wc. R$ 45 mil. 9695-8362
54796

CASA PRÓX. IMACULADA
3422-0080 ou 9971-1759 Imob. Tuiuiu Creci 0808-J.
49387

CENTRO
Casa com 140m², com 2 quartos, suíte SA, c/ 2 ambientes, copa, cozinha, wc, lavanderia, garagem. Imob. Ajurycaba 820J. 3421-9888
53924

CONDOMINIO CANADA
Sobrados, c/ 85m², próx, a prefeitura, c/ 3 qtos, 2 salas, coz, lavabo, wc, lavanderia e garagem, financia. Imob Ajurycaba 820J 3421-9888
54730

EM CAMPO GRANDE
Jd. Flamboyant, suíte, 2 qts, c/ prop. Telefone (67) 9995-2616
54793

EM FÁTIMA DO SUL
Aceita imóvel em Ddos. 3422-0080 ou 9971-1759 Imob. Tuiuiu creci 0808-J.
54566

EM PALMITAL/RS
Para você que tem interesse em mudar de cidade ou trocar por casa em MS, R$ 900.000,00. 9971-5855 ou 3416-5444
54912

EM RIO BRILHANTE
1 suíte, 2 quartos, sala, cozinha, wc, ampla a. serviço. Terreno 12x50, trocse por casa em Dourados. 9961-6100
53795

ESTRELA RORY 39 MIL
Quitada, 2 qts, aceita moto/ carro. 9659-5910
52916

FLÓRIDA I
Casa c/ sala, coz, 3 quartos, 2 wc, box, varanda, área de serviço, garagem, dá financiamento. Imob. Ajurycaba 820J 3421-9888
52533

FLÓRIDA II
Casa em ótima localização, aceita casa de menor valor, c/ 3 qtos, dá financiamento. Imob. Ajurycaba 820J. 3421-9888
54916

JARDIM CANAÃ I
2 dorm. Apenas R$ 70 mil. 3426-6490 ou 9971-3166
52919

JARDIM MÁRCIA
Casa c/ 3 qtos, 2 wc, sala, copa, coz, 2 wc, garagem, área na frente e nos fundos, dá financiamento. Imob. Ajurycaba 820J 3421-9888
54473

JD. COLIBRI
2 qtos, sala, coz, área de serviço, wc. 9959-3619
48971

JD. DAS PRIMAVERAS
Casa com 2 quartos, sala, cozinha, sala de jantar, wc, murada com ar condicionado. Imob. Ajurycaba 820J. 3421-9888
53511

JD. EUROPA
Com piscina. 9929-3552 ou 3421-0010 Maristela
49388

JD. MANOEL RASSELEN
Casa com 126m², com sala, cozinha, área de serviço, varanda, edícula, garagem, área de lazer. Imob. Ajurycaba 820J. 3421-9888
54569

JD. MÁRCIA 135 MIL
R: Vivaldi de Oliveira, n. 7760, terreno de 720m² e área construída de 70m². 3416-5444 ou 9962-3069
52530

JD. NOVO HORIZONTE
Casa, c/ 160m², c/ sala, coz, 2 qtos, wc, garagem, varanda, área de serviço, 1 suíte e sla acabamento. Imob. Ajurycaba 820J. 3421-9888
54748

JD. PANTANAL
Edícula 5 peças c/ área. 9982-3370
54719

JD. RASSLEN 3 QTOS
2 wc, 2 sl, coz, área, piscina. 9996-7046
54431

JD. SANTA ANA
Rua Iguassú. 9929-3552 ou 3421-0010. Maristela
54871

JD. SANTA HERMINIA
Casa c/ (+) ou (-) 50,53m², c/ sala, coz planejada, 2 qtos, wc c/ armário. Imob. Ajurycaba 820J. 3421-9888
54816

JD. TROPICAL
Próx. centro. Terreno: 400m² e 200m² de área construída. 1 suíte, 3 qts, esc, wc social, sl tv, sl estar, copa, coz, área serv, churrasq. e garagem p/ 3 carros. 9223-5993 ou 3426-5798
54792

JD. ÁGUA BOA
3422-0080 ou 9971-1759 Imob. Tuiuiu Creci 0808-J
47231

JD. ÁGUA BOA W10
Terreno 12x32, casa de madeira bem conservada, excelente local. 9904-0518
54024

JOÃO PAULO II 162M²
Ótima resd, apto, 2 sls, 4qts, piscina. 9622-9285
49386

MONTE LÍBANO
Casa com 60m², com 2 salas, 2 quartos, suíte, cozinha, wc, varanda, 2 edículas nos fundos. Imob. Ajurycaba 820J. 3421-9888
54230

NOVO HORIZONTE
2 qts, sl, coz, WC, de laje, asfalto. Ótimo acabamento. Financia-se. 9601-6106
53921

PARQUE ALVORADA
Sobrado, 225m², c/ sala, coz, copa, área de serviço, 3 qtos, wc, suíte, garagem p/ 3 carros, financia. Imob. Ajurycaba 820J 3421-9888
53922

PARQUE ALVORADA
Casa c/ suíte, closed e banheiro, 2 qtos, wc, 2 sls, lavabo, coz, lazer c/ chur, lavanderia, garagem. Imob. Ajurycaba 820J 3421-9888
54780

PARQUE ALVORADA
R: Claudio Goelzer. Gondim Creci 2645. Telefone 3421-0034
54783

PARQUE ALVORADA
R: Mustafá S. Abdo Sater n. 1265, financiada, aceito carro. Gondim Creci 2645. 3421-0034
54872

PARQUE ALVORADA
3 casas c/ 2 qtos, sala, coz, wc e lavanderia, dá financiamento. Imob. Ajurycaba 820-J. 3421-9888
54888

PARQUE ALVORADA
248m² de área construída. 1 suíte c/ AE, 2 qts c/ AE, coz planej, 3 WC. 8138-7038
53923

PARQUE DAS NAÇÕES I
Casa c/ 3 qtos, sala, cozinha, wc, varanda, c/ salão nos fundos, wc e depósito. Imob. Ajurycaba 820J 3421-9888
52918

PARQUE DO LAGO II
Casa c/ 2 qtos, 2 wc, sala de estar e jantar, coz planejada, área de serviço e lazer, portão e alarme. Imob. Ajurycaba 820J 3421-9888
52835

PORTAL DOURADOS
Excelente casa, parte alta. 9929-3552 Maristela
54753

PQ. ALVORADA NOVA
R: Claudio Goelzer 1061. 9642-3561
54752

PQ. NOVA DOURADOS
R$ 180 mil, 1 suíte, 2 qts, piscina. 9672-0801 Creci 4510. Dina
54066

PRÉDIO RUA BAHIA
200m², c/ 4 salas+salão térreo, R$ 380 mil, alugado. 9238-2659
54679

PRÓX. JD. ALINE
6 peças. 3425-6485 ou 9972-0604
54530

PRÓXIMO HU 5 PEÇAS
R$ 110.000. 9608-9392/9996-6743
54575

RESD. VILA REAL
Ótimo sobrado com 1 suíte, 2 quartos, sala de estar, despensa, cozinha c/ AE, lavabo, wc social, área serviço coberta, garagem, portão eletrônico e cerca elétrica, área de lazer c/ piscina e churrasq. Excelente preço, confira. Próx. Polícia Federal. Creci 5000. 9962-4334
54782

R: MONTE ALEGRE 2165
Centro. Gondim Creci 2645. 3421-0034
54715

PQ. ALVORADA
3 qtos, 2 wc, laje, sala, edícula c/ área, churrasq., lavanderia fechada e garagem p/ 2 carros, asfalto. (67) 9241-9549
54778

SALÃO COMERCIAL
V. industrial. Gondim Creci 2645. 3421-0034
54595

VENDE-SE CASA
Maracanã, alvenaria, financia-se. R$ 130.000,00. 9917-9923
53925

VILA INDUSTRIAL
Casa com sala, coz, 3 qtos, wc, área de serviço, casa nos fundos do terreno, lote 600m². Imob Ajurycaba 820J 3421-9888
54089

VILA MATOS
Rua Oliveira Marques, 489. Gondim Creci 2645. 3421-0034
54776

VILA MATOS
Gondim Creci 2645. 3421-0034
54779

VILA NORTE 120 MIL
Gondim Creci 2645. 3421-0034
54777

VILA PLANALTO
R: Major Capilé n. 3102. Gondim Creci 2645. 3421-0034
52535

VILA PROGRESSO
Casa c/ sala, coz, suíte, 2 qtos, wc, com edícula, com 2 quartos, wc, varanda e churrasqueira. Imob. Ajurycaba 820J. 3421-9888
54786

VILA PROGRESSO
140 mil, suíte, 2 quartos, edícula, murada, financia. 9996-6743
54746

VILA SÃO PEDRO
BR 163. Casa + barracão. 9614-1511.
54861

W-10 P NOVA DOURADOS
1 apto, 3 qts, sl, copa, edícula, wc churr. 9643-0509
54636

ÁREA 3.000M²
C/ 2 casas, r: Argentina, Pq. das Nações I. 9667-9945

CASA-ALUGA

54672
ALUGA-SE KITINETE
Aurora Augusta de Matos, n. 5205. 9913-5234
54615

CENTRO 6 PEÇAS
Próx. da feira. Av: Pres. Vargas nº 40.
54697

KIT. Á 200M DO HU
C/ 2 qts, sl, coz, wc, a. serviço, estac. Local limpo e seguro. (67) 9948-0873 Nara
54713

PQ. ALVORADA
Edícula p/ casal. 9911-5503 ou 8121-6691
54353

PROCURA-SE MOÇAS
Para dividir aluguel de casa no centro. 8481-5062
53297

PRÓX. AO ATACADÃO
C/ 2 quartos. R$ 680,00. 3428-5247 ou 9921-3737
48532

QUARTO FAMILIAR
Próx. feira. Pres. Vargas n. 40 centro.
54832

SALA COMERCIAL
Tem 200m², 2 banheiros, pode ser feito divisórias, 1. andar r: Weimar G. Torres n. 1965, em cima loja Maricota, próx. correio central. 3021-2164 ou 3421-7953
54973

SALÃO COMERCIAL
R: Antonio E. Figueiredo. R$ 450,00. 9916-0184
54788

VILA GUARANI
3qts, sl, coz e garagem. R$ 480,00. 9682-4535

2 Apartamentos

APTO-VENDA

54950
2º ANDAR 3 QTS NOVO
Centro, wc, lavabo. 8405-1927 Creci 2877
54795

ED. MILTON BARBOSA
2 qts c/ AE, 2wc, elevador. 3422-0080 ou 9971-1759 Imob. Tuiuiu creci 0808-J.
54870

EDIFÍCIO UARAN
Apto com 55 e 53m², com 2 quartos, wc, sala, coz, sacada, lavanderia e garagem. Imob. Ajurycaba 820J 3421-9888

FEIRÃO VIVA SEU SONHO 20 Anos
08 a 17 de Setembro
SÁBADO (10 e 17) ABERTO ATÉ AS 16h
www.vardascaveiculos.com.br
VARDASCA VEÍCULOS
TAXAS E CONDIÇÕES ESPECIAIS
6 MESES DE GARANTIA
PRÓXIMA TROCA DE ÓLEO GRÁTIS
TANQUE CHEIO
CONCORRA A UM IPAD2
Av. Weimar G. Torres, 3095 - Dourados
67 3422.1022

A OPORTUNIDADE QUE VOCÊ ESPERAVA CHEGOU!!!
VENHA CONHECER UMA DAS MELHORES OPÇÕES DE LOTEAMENTO DE DOURADOS.
VENDAS
Residencial SANTA FÉ
Lotes residenciais com toda infraestrutura
VGM EMPREENDIMENTOS IMOBILIÁRIOS CRECI 3233
67 3422-0354
R. João Cândido Câmara, 1320 Sala 01, CEP: 79826-010 Dourados-MS

CRECI 457 J

IMOBILIÁRIA AMÉRICA

VENDE

Casa - Jd. Mônaco	R$ 250.000,00
Casa - Vila Aurora	R$ 300.000,00
Casa - Pq Alvorada - asfalto	R$ 230.000,00
Terreno - Av. Presidente Vargas	R$ 250.000,00
Terreno - Pq Alvorada - asfalto	R$ 100.000,00
Terreno - Vila Índio - asfalto	R$ 100.000,00
Apto. Jardins - centro	R$ 370.000,00
Sobrado - Rua Cuiabá	R$ 550.000,00
Casa - Rua Rio Brilhante	R$ 200.000,00
Ótima casa - Novo Horizonte	R$ 140.000,00
Casa Jd. Flórida c/ piscina	R$ 360.000,00
Terreno - Jd. Água Boa	R$ 75.000,00
Área BR-163 - 30.000m²	R$ 3.000.000,00

www.imobiliariaamerica.com.br
(67) 3416-3800
AV. PRESIDENTE VARGAS, 1031 - DOURADOS/MS
imobiliariaamerica@redepura.com.br

CRECI - 413-J

SETOR EMPREENDIMENTOS IMOBILIÁRIOS LTDA.

ALUGUEL

- RESIDENCIAL MONTE ALEGRE
3q. Rua 31 de Março, 700 ..... R$600,00

- RESIDENCIAL ATHENAS
2q. Rua Olinda Pires de Almeida, 415 ..... R$600,00

- RESIDENCIAL ANACÃ
2q. Rua Cornélia Cerzósimo de Souza, 900
Jardim Clímax ..... R$700,00

SALAS COMERCIAIS

- Salões na Rua Hayel Bon Faker, 2145. Vila São Pedro.

- Salas na Av. Marcelino Pires com R. Floriano Brum.
Em frente ao Shopping Avenida Center.

VENDA

Apartamento com 03 quartos, sala, cozinha, bwc, área de serviço e estacionamento coberto.
Rua 31 de Março - Jardim Marabá ..... R$120.000,00

Rua Oliveira Marques, 2161 - FONE: 3421-7288

CAPAS DE BANCO EM COURO

REVESTIMENTO DE VOLANTES EM COURO.

REQUINTE E ELEGÂNCIA

MELHOR PREÇO À VISTA OU EM 5x ENTRADA + 4x

REDE DE REVENDEDORES MICHELIN

Capital Pneus
3423-0800
AV. MARCELINO PIRES, 2.800 - CENTRO - DOURADOS

BFGoodrich
MICHELIN

Imobiliária Central
ADMINISTRA, COMPRA E VENDE

VENDA

TEL (67)
3422-5060
AV. PRESIDENTE VARGAS, 884 - A
CENTRO - DOURADOS / MS
www.imobiliariacentraldourados.com.br

JARDIM SANTO ANDRÉ - R$ 230.000,00

JARDIM MÔNACO - R$ 210.000,00

CAMPO DOURADO - R$ 118.000,00

CENTRO - R$ 450.000,00

PROL. MARCELINO PIRES - R$ 2.000.000,00

JARDIM MONTE LÍBANO - R$ 150.000,00

ALTOS DO INDAIÁ - R$ 160.000,00

JD FLÓRIDA II - R$ 140.000,00 - DÁ FINANCIAMENTO

CRECI 821-J

54703
RES. RIO BRANCO
Apto c/ 2 quartos. 9971-4347/9971-4388
54469

RESD. AMARÍLIS
2 qtos, coz, wc, sala, garagem. 9971-4749
54794

RESID. RIO BRANCO
C/ 2 qtos, coz. planj, lavanderia. 3422-0080 ou 9971-1759 Imob. Tuiuiu creci 0808-J.
54947

RESIDENC. JACARANDÁ
Pronto e na planta. 8405-1927 Creci 2877
54720

RESIDENCIAL ZAGAIA
Últimas unidades com entrega em Dezembro/2011, próximo da Unigran. Venha conhecer um apartamento decorado, sem compromisso. 3416-5444 ou 9222-7926
53598

SOBRE AS ONDAS
O maior prédio de Dourados. Maiores informações 9292-3069
53546

ZAGAI RESIDENCE
Visite um apartamento decorado, sem compromisso. Gondim corretor imóveis. Creci 2645 ou 3421-0034 Plantão 9971-1320
53547

ZAGAI RESIDENCE
Ao lado da Unigran, 2 dorm, sala, coz, a. serv, sacada, garagem. Gondim Creci 2645. 3421-0034/Plantão 9971-1320
54889

ÁGUA BOA
Pequena entrada + diferença. Financiamento. Entrega em Janeiro 2012. 9601-6106 ou 9617-6004 Creci 3684.

APTO-ALUGA

53752
MONTE CASTELO 1541
2 qtos, sala, coz., WC, a. serv. 3421-6761

TERRENOS

54125
12X30 COLIBRI
R$ 45.000,00, ã 2 quadras do asfalto. 9971-3855
54917

2 LOTES ALTOS INDAIÁ
1.170m², parte murada. 3426-6490 ou 9971-3166
54577

2 SITIOCAS 40 MIL
Campo Belo, vendo separado, aceito carro. 8163-1293
53225

ALTOS DAS PAINEIRAS
Terreno: 12,80x32, rua Hayel Bon Faker, vendo ou troco p/ apto. 3422-7379 ou 9137-0524/9137-1599
54250

ALTOS DO INDAIÁ
2 lotes de 540m². Aceito carro. 8144-4146
54948

AO LADO 2º PLANO
14x40, esquina. 8405-1927 creci 2877
54798

CAMPO BELO I E II
Sitiocas, 20x50. Entrada + 84 parcelas á partir de R$ 360,00 mensais. 8411-1927 ou 9971-3855 Creci 2649 satorreimoveis.com.br
54781

CENTRO P/ PRÉDIO
15x50. Gondim Creci 2645. 3421-0034

53936
CORONEL PONCIANO
Ótimos lotes comerciais de 800m² em uma excelente localização. Lotes próximo a prefeitura. Imob. Ajurycaba 820J. 3421-9888
54172

ECOVILLE
Pronto para construir. Particular 9981-8670 / 8111-7371
54873

GOLDEN PARK
Ótimos lotes de 442 e 462m² em eexcelente localização. Imob. Ajurycaba 820-J. 3421-9888
53224

IDEAL PARA PRÉDIO
2 terrenos juntos: 25x32 Balbina de Matos (rua da Unigran), sub-esquina c/ Monte Alegre. Vendo ou troco p/ Aptos. 3422-7379/9137-0524 ou 9137-1599
53548

JARDIM GIRASSOL
Gondim Creci 2645. 3421-0034/Plantão 9971-1320
54681

JARDIM SANTA HELENA
800m², próximo faculdade Anhanguera. 9932-7946
54901

JARDIM ÁGUA BOA
R: Rio Brilhante, 360m². Escritura em dia. Aceito carro. 9972-0512
54804

JD. AYDÊ R$ 25 MIL
400m² á 100m do asfalto. Aceito carro. 9238-2659
54802

JD. EUROPA 16X32
R: Inglaterra, murado. R$ 110 mil. 9238-2659
54980

JD. EUROPA C/ 900M²
Boa condição de pgto. 9987-6460

52541
JD. GUAICURUS
Ótimo lote medindo 663m², c/ excelente localização. Imob. Ajurycaba 820J. 3421-9888
54613

JD. GUAICURUS
1.080 m². 3 juntos. 3425-8707 ou 8177-4751
54963

JD. GUAICURUS
Esq. 12x40, troco por carro/moto. R$ 29 mil. 9668-1632
53926

JD. MÔNACO
Ótimos lotes medindo 360m², 630m² e 384m², excelente localização. Imob. Ajurycaba 820J 3421-9888
54874

JD. UNIVERSITÁRIO
Lote de 2.400m² em excelente localização, ótimo preço. Imob. Ajurycaba. 820-J. 3421-9888
54570

JD. VALÉRIA 448M²
R: Cider C. de Souza, 14X32, R$ 130.000,00. 3416-5444 ou 9962-4334
54800

JD. VISTA ALEGRE
R: Bela Vista, 15x30. R$ 60 mil. 9238-2659
53927

JOÃO PAULO II
Ótimo lote medindo 1.000m², murado, próx. ao céu. Imob. Ajurycaba 820J 3421-9888
54806

LINHA DO POTRERITO
Vendo por moto, 20x10. R$ 7.500. 9956-1146
54207

LOTEAMENTO SANTA FÉ
C/ água, luz, asfalto, 48x meses, próx. Pq. Alvorada. 3421-0034/Plantão 9971-1320. Gondim Creci 2645

54875
PARQUE ALVORADA
Lote 550m² em excelente localização, ótimo preço. Imob. Ajurycaba. 820-J. 3421-9888
52832

PORTAL DOURADOS
Alameda Acácias. 9929-3552 Maristela
54572

PORTALZINHO
Por apenas R$ 85.000,00. Confira!! 3416-5444 ou 9236-8328
54229

PQ. ALVORADA
Vário lotes. Creci 2656. 9617-6004
50947

PQ. ALVORADA 12X30
No asfalto, murado. 3426-0237 ou 9664-1202
54949

PQ. ALVORADA 58 MIL
Murado. 8405-1927 creci 2877
52542

PQ. DOS JEQUITIBÁS
Ótimo lote medindo 390m², R$ 53 mil. Imob. Ajurycaba 820J 3421-9888
54625

PQ. JEQUITIBÁS
Vendo ou troco por carro/moto. 8171-1787
54680

PQ. JEQUITIBÁS
Atrás da prefeitura. 3425-6485 ou 9972-0604
54573

R: G 1 GUAICURUS
R$ 35.000,00, 360m², obs: imóvel avaliado em maior valor. 3416-5444 ou 9236-8328
54717

RESID. SANTA FÉ
Ótima localização e excelentes preços. Dá financiamento! 9225-9064 ou 3416-5444

54574
SITIOCA CAMP. VERDE
Terrenos por R$ 25.000,00. Confira últimos lotes!!! 3416-5444 ou 9225-9064
54763

TERRENO 12X30
R$ 55 mil á vista, asfalto. 9653-2628
54911

TERRENO 12X35=420M²
Av: José Roberto Teixeira, área comerc. 9961-6100
54797

TERRENO C/ 5.000M²
3422-0080 ou 9971-1759 Imob. Tuiuiu Creci 0808-J.
54760

TERRENO: 12X30
R: Monte Castelo, Jd. Santo André, próximo escola Ramona. 9261-1157
54965

TERRENOS VENDO
Pq. do Lago 2, central. 9972-2729
54885

VENDO TERRENO
Guaicurus 12x20, R$ 22.500. 9631-3969
49841

VILA ROMANA
Ótimos lotes com excelentes peços, medindo 416m² e 642m². Imob. Ajurycaba 820-J. 3421-9888

CHÁCARAS

54462
CHÁCARA EM ITAPORÃ
C/ 12 Ha, 2 aviários e casa de alvenaria. Interessados Telefone contato (67)9936-8558
54271

PRÓX. INDÁPOLIS
Frente asfalto c/ água, 2,5 alq. Telefone contato 9962-3239

52276
VENDO CHÁCARA
C/ 3 casas, ótima p/ lazer e pesque pague, instalações p/ lanchonete, 5 açudes e linda área para camping com riacho, excelente espaço para eventos.. 9997-0788 José

FAZENDAS

54591
77 HECTARES
Á 55km de Dourados. Área p/ pecuária, toda formada. Aceita-se terreno/casa ou carro. 9971-5324.
54979

FAZ. PRÓX. UNIVERS.
C/ 185 Ha á 1.200m do asf. Telefone para contato 9941-0530
52675

PROCURO P/ ARRENDAR
Uma área p/ pecuária com 100 alqueires c/ proposta de compra apos 36 meses. 8134-9674

53620
FAZENDA FILÉT
151 alqueires, ótima localização. 9112-7825
54964

ÁREA RURAL
Fazenda p/ lavoura, Itaporã/MS. 9972-2729

3 Veículos e utilitários

VOLKSVAGEM

54867
BELINA GLX 1.6 88
DH, RE, LT, Cinza met, álcool, impecável. 9602-3728
54399

FOX 09/10 CINZA
1. dono, completo (-) câmbio, revisado. Telefone 9974-1000
54959

FUSCA 74 AZUL
Motor 1.500. R$ 2.600,00. 9606-1486
54924

GOL 02/02 BRANCO
2P com ar, 8V. R$ 14.500. 9908-0552
54803

GOL 1.0 G3 05/05
R$ 15 mil, branco, 2P, TE, AL, flex. Telefone 9238-2659

IMOBILIÁRIA CONTATO
CRECI 159 - J

VENDA

CONTATO: 2108-7733
PLANTÃO: 9971-0335 / 8473-0780
www.imobiliariacontato.com.br

JARDIM GIRASSOL

Rua Iguassu esquina com Rua Benjamin Constant

- Sala planejada
- 01 suíte com armário
- 01 quarto
- Cozinha planejada
- 119m² área construída

R$ 320.000,00

JG VEICULOS
FINANCIAMENTOS
CARROS E MOTOS
ACESSE O SITE
WWW.JGVEICULOSMS.COM.BR

MOTOS

CELTA LIFE	08/09 - PRATA
SAVEIRO 1.8	01/01 - BRANCA
SAVEIRO CL 1.6	95/96 - PRATA
CHEROKEE V8	95/95 - VERDE
S-10 2.5 C.D 4X4	99-99 - PRATA
STRADA CD ADVENT.	0KM - PRATA
UNO FIRE	02/03 - CINZA
GOLF 1.6	00/00 - AZUL
ECOSPORT XLT	05/05 - BRANCA
CIVIC LX	03/04 - VERDE
C3 GLX 1.4	07/07 - PRATA
C-3 1.6	03/04 - CINZA
CORSA HATCH	00/00 - BRANCO
CORSA HATCH	99/99 - BRANCO
GALANT 2.0 V6	94/94 - PRETO
VECTRA ELEGANCE	06/07 - PRATA
TEMPRA 2.0	96/97 - BRANCO
SANTA MATILDE	80/80 - AMARELO
UNO FLX	95/95 - PRATA

MOTOS

TORNADO	06/06 - PRETA
COMET 250	08/08 - PRETA
CG 125 ES	02/03 - VERMELHA
CG 150 ES	04/04 - VERDE
CG 150 ESD	04/05 - PRETA
CG 150 ESD	04/05 - AZUL
CG 150 KS	07/07 - PRATA
CG 150 ESD EX	0KM - PRETA
CG 150 FAN ESDI	0KM - VERMELHA
CG 150 FAN ESDI	0KM - PRETA
BROS 150 KS	07/08 - VERMELHA
BIZ KS	99/00 - AZUL
BIZ +	05/05 - PRATA
BIZ ES	03/04 - PRETA
BIZ 125 ES	07/07 - PRETA
BIZ 125 I ES	09/10 - BEGE
BIZ + 125i	08/09 - CINZA
YBR 125 ED	03/04 - PRETA
KASINSKI FLASH	08/08 - PRATA
TWISTER	08/08 - PRETA

TEL (67) 3422-2001
R. EDIBERTO C. DE OLIVEIRA, 1865

54773

GOL 08/09 TREEND 4P
1.000, (-) ar. 9965-6543
54813

GOL 1.0 G4 PRATA 06
AR, TE, AL, 4P, manual e chave reserva.9959-3057 ou 9249-2123
54891

GOL 1.6 POWER 07/08
Compl, cinza met, Aceito moto. 9634-6059
54762

GOL 1.6 ÁLCOOL 2000
Azul met, compl. R$ 17.000. 9251-0282
54711

GOL 1000 2001 8V
Ótimo estado, básico, R$ 15.000. 9617-3240
54877

GOL 1000 2007 TREEND
Trava, cinza. 3421-6975
54651

GOL 1000 98 4P PRATA
Roda + pneu novo, 16V, R$ 13.000,00. 9935-1818
54810

GOL 2002 16V C/ TE
E DH, ótimo estado. R$ 13 mil, part. 9979-1580
54914

GOL 2011 C/ AR 1.0
Flex, G5, vermelho. R$ 15 mil + 32x de R$ 890,00. 9630-2809
54858

GOL 4P 09/10 TE/VE
AL, ar, limpador desembaçador traseiro. 9996-4223
54628

GOL 95 BOLINHA 1.6
AP, prata, R$ 9.500,00, aceito moto. 9939-2385
54642

GOL 95/96 AR/DH
E Gol 96 básico. 9623-7961/9947-6222
54955

GOL 99/2000 VERMELHO
8V, final 8 pago, 1.0. 9613-3244
54695

GOL COPA 94 PRATA
Motor 1.6, gas. R$ 8.500,00. 9948-2266.
54735

GOL G3 R$ 13.800,00
Ano 2000, 4p, rodas, TE, AL. 9948-3503
54647

GOL G4 BRANCO 05/06
4 portas, ar condicionado. 9617-4523
54621

GOL G4 CONSÓRCIADO
Compl, 1.0, 08/09, roda 15. R$ 14.500 + 46 parcelas de R$ 370,00. 9908-0552
54820

GOL G5 10/10 CINZA
4p, ar, direção, VE, TE. R$ 29.800. 8405-2746.
54899

GOL G5 ANO 09/10
Prata, compl, único dono. 8146-7206
54866

GOL GL 1.6 ÁLCOOL
92/93, rodas, som, bege, revisado. 9602-3728
54767

GOL MIL 94 PRATA
R$ 9.000,00. 9202-0401
53021

GOL POWER 1.6 03/03
4P, prata, completo, 4 pneus novos. 9994-7375
54590

GOL POWER 1.6 07/08
Compl., cinza met. Aceito moto. 9203-7679
54489

GOL POWER 1.6 FLEX
04/05, G3, prata, compl. 3421-7755 ou 9672-2211
54402

GOL POWER 2003/04
Completo, 1.6, bom estado, particular. 9638-0876
54880

GOLF 02/02 PRATA
Completo, 04 pneus zero. 9649-4111
48578

PARATI 1.0 16V TURBO
Prata, 2001, completo. 3420-3000
54687

PARATI 93/94 GL 1.8
Com ar. 9601-3688
54969

PARATI TRAKFILD 2007
Preta, compl. R$ 32.000, troco (-) vlr. 8102-6762
54976

PASSAT 86 1.8
Branco gelo, todo reformado. 9975-3476
54887

POLO 04/05 2º DONO
Completo, verde, novo, particular. 9685-3478
39841

POLO HATCH 06/07
Preto, completo. 3420-3000
54598

VOYAGE 11/12 1.0 4P
Prata, completo, insufilm, som. 9971-9025

FIAT

54913

FIAT IDEA 09/10 NOVO
Prata, compl. c/ 10.000km. 9930-0193
54937

PALIO 05/06 14.500
Fire, básico, prata, 2P. 8121-4995
54586

PALIO 05/06 COMPLET.
1,4, cinza, particular. (67) 3459-1101 9936-1273
53980

PALIO 08/09 PRATA 4P
Compl, 35mKm, celebration. R$ 25.300. 9109-7443
54938

PALIO 2001 R$ 13.300
Bordô, 4P, limp. desemb. traseiro, TE. 8127-9007
54650

PALIO 97 4P PRETO
Ar, VE, roda, pneus novos, R$ 12.500. 9935-1818
54599

PALIO CELEBRATION
1.0, 08/08, completo, cinza. R$ 24.500. 9972-2868.
54614

PALIO CELEBRATION
08/09, fire, flex, completo. 9678-1795
54934

PALIO ELX 1.4 07/08
Atractive, prata, compl, AL, Rodas liga 9962-0818
53975

PALIO FIRE 06/07 4P
Prata, flex, AR, VE/TE, LDT, lic. 2011. 9971-5161
54766

PALIO FIRE 2003
Prata, 4P, AR/VE/AL, 8V. 9675-3111
49626

PALIO WEEKEND LOCKER
08/09, 1.8, completo. 3420-2000
54909

SIENA 2001 ELX
Bordô, ar, direção. R$ 15.500,00. 8402-8007
54733

TIPO 95 BRANCO
R$ 6.800,00. Aceito Biz. 8404-9216 ou8412-7644.
54742

UNO 2001 VERMELHO
Básico. 8180-8566 Rodnei.
54686

UNO 4P 96 PRATA
Trava, alarme, vidro. 9601-3688.
54945

UNO IE 95/96
(-) DH, 04 portas, cinza metálico. 8454-1888
54734

UNO MILLE FIRE 2002
Bem conservado. Particular. 9642-0611
54712

UNO MILLE FIRE 2011
Prata, 6.000Km, completo, R$ 25.300. 8143-4173
54897

UNO WAY 08/08 2P
TE, AR, branco. R$ 17.800, particular. 9904-3645
54841

VENDO DOBLO 08/09
Prata, completa. 8402-9365
54842

VENDO UNO 95/96
Branco, básico, 02 portas. 8402-9365

CHEVROLET

54857

ASTRA CD PRATA 03/04
4P, completo, doc. ok, ótimo estado. 9296-1171
54589

ASTRA SEDAN BRANCO
02/02, completo, álcool. 9991-1345
54975

BLAZER DLX 2.2 97/98
Urgente, de 19 mil por R$ 17.500,00. 9656-8366
54649

CELTA 02 2P PRETO
Básico, filé, R$ 15.500,00. 9935-1818
54774

CELTA 07 BRANCO 2P
Básico, doc. pago. 9912-1635
54966

CELTA 4P 2007 PRATA
C/ ar + trio. R$ 21.500, troco (-). Telefone 8102-6762
54120

CELTA PRETO 02/02
2P, AR, TE, AL, VE, LDT, jogo de rodas. 9613-9450
54927

CHEVETE 91 GRAFITE
Trava, alarme. R$ 6.500,00, filé. 9235-7013
54836

CLASSIC 10/10 AR/DH
R$ 11.500 + 44 parc. R$ 56.400. 9604-6882
54531

CORSA 97 PRETO 4 PTS
Doc. ok, c/ ar, R$ 10 mil. 9619-5179 Tatiana
53944

CORSA HATCH 1.0
Vermelho, 2007/2008, completo. 3420-3000
54532

CORSA HATCH 2005
Completo, prata, 3. dono, R$ 23.500. 8436-4130
54641

CORSA SEDAN 01 1.6
E Celta 04/05, completo. 9947-6222
54669

CORSA SEDAN 07/08
Vendo ou troco, 1.4, completo, impecável, único dono. 9222-1672
54815

CORSA SEDAN 09/10
Economic, flex, 1.4, prata, 24mKm, DH, VE, TE, Ar, roda liga, CD player MP3, farol de neblina, engate traseiro p/ reboque, 1º dono. R$ 33 mil. 8121-0521
54582

CORSA SEDAN BEGE
04/05, mod. novo, TE, AL, som, R$ 14.000,00 + 24 parcelas. 3428-1075 ou 9607-2066
54600

CORSA SEDAN PREMIUM
1.8, completo, prata, 06/06. 9972-2868.
54653

CORSA SEDAN PREMIUM
08, branco, completo, R$ 29.000. 9935-1818
54879

CORSA WAGON 97/98
Vendo, ar, VE. 9240-0682 Adriano
54865

ECOSPORT XLS 05/05
IPVA 11 pago, comp, R$ 29 mil. 8100-1972
54967

MERIVA CD 03/04
Prata, compl. R$ 24.500, troco (-) vlr. 8102-6762
54088

MONTANA 09 COMP.
Branca, bem conservada. 9909-3110
54772

MONTANA 2008 FLEX
Básico, 1.4. 9965-6543
54905

MONZA 89 VERDE
Completo. R$ 7 mil. 9686-6327
54149

PRISMA 1.4 AR/DH/TE
2009/2009, preto. (67) 8466-5807
45567

PRISMA 1.4 PRATA
07/08, AC, DH, TE, AL. 3420-3000
54929

PRISMA 2007/2008
Completo, prata, único dono. 9972-8601
54563

TEMPRA 4P COMP VINHO
Ótimo estado, troco. (67)9907-2314
54158

VECTRA 98/99
Estado novo, prata, completo. 9285-1848
54663

VECTRA GLS 99/99
Prata, comp, R$ 18.500, troco (-) vlr.8102-6762
54939

VENDO CORSA SEDAN
1.6, direção, ar, trava. 9612-6696
54849

VOYAGE 83/83 VERDE
Met., 1.6. 9253-6708 ou 9933-6198

FORD

54896

ESCORT 94/94 CINZA
2 portas, R$ 4.500,00. 3422-4761
54933

FIESTA SEDAN 1.6
Flex, 07/08, champagne, completo, 60.000km. (67) 9972-7561
54971

FUSION 2010 PRATA
R$ 69.500, troco (-) vlr, 14 mil km. 8102-6762
54932

NOVO FORD KA PRATA
08/09, completo, único dono, todo revisado. (67) 8183-6611

UTILITARIOS

54854

4 PNEUS PIRELLI
Originais da S-10, novos, R$ 1.600,00. 8133-0508
54546

ATENÇÃO MICROÔNIBUS
28L6, prata, 2005/05. 9296-2991
54714

CAMINHÃO 710 PLUS
04/04, todo revisado, pneus novos, no chassis. 9611-5757/3425-7638 ou 8145-6132
54811

CAMINHÃO BASCULANTE
Mercedes 1525, ano 87. Vendo Omega 05/05 blindado. Vende-se CB 500 2000. 8466-4608.
54256

CAMINHÃO TRUCK
Mercedes Bens, branco, 1935 LS 93. Carreta Guerra 98, quitados. R$ 140.000 9917-3350
54255

CAMINHÃO TRUCK AZUL
Scânia 113LS 1994, financiado, dá p/ transferir. Carreta Noma 2000, quitado. R$ 95 mil + 40 parcelas de R$ 3.787,00. 9917-3350 só interessados.
54864

COMPRO NÃO CONTEMPL.
Compro não contemplado caminhão/ carreta/imóvel, á vista consórcio. 8401-3639 ou 9280-1678
54970

DODGE RAM 2006
C. dupla, prata. R$ 85.000, troco (-) vlr. 8102-6762
54678

F250 XLT L 05/05
Cinza, 2. dono, manual, cópia chave, impecável. (67) 9994-2091
54401

F4000 BAÚ 78 MWM
Novo, DH, pneus bons, troco (+/-). 9971-6355
54822

F4000 MWM 93
Vermelho. 9971-0855
54627

FIORINO 92 BRANCA
Toda reformada, 4 pneus novos. 9939-2385
52464

FRONTIER SE 2004 4X2
Prata, completa (-) couro. 9292-8552 ou 3423-2228
54585

KOMBI 89 BRANCA
Bem conservada. Aceito moto. 9228-7305
54247

PAMPA 86 DOC. OK
Vermelha. R$ 5.000,00. 9971-5489 ou 9604-7452
54698

PAMPA L 94 1.6 AP
Dourado. R$ 12 mil. 9699-1154
54395

S-10 EXECUTIVA 2009
Flex, preta, R$ 55.000, troco(-)vlr. 8102-6762
54286

S10 CAB. SIMPLES 09
Flex, preta. 4 pneus 0 km. Troco (-) vlr. 8102-6762
54718

S10 EXECUTIVE 07/08
Prata c/ 70 mil km. R$ 68.000,00. 9952-1600
54743

SAVEIRO 01/02 CINZA
Completo, (+) banco couro, impecável. 9671-4157
54946

SAVEIRO 06/07
Super surf, 48 mil km. 9655-7001
54957

SAVEIRO 08/09 FLEX
Prata, 1.6, Trend, compl (-) ar, 26.500 9979-5788
54594

SAVEIRO 87 GASOLINA
Motor Ap 1.6. Em ótimo estado. R$ 7.800,00. 9965-4042 Carlos
54853

SAVEIRO 93/93 1.6
Álcool, e moto Fan 08/08. 9631-9551

VENDO
VAN
Marca Besta, 12 Lugares, em perfeito estado.
PIANO
Marca Esenfeld, semi novo.
CONTATO: (67) 9923-8500
(67) 9225-0258 c/ José
54656

SAVEIRO 93/94 BRANCO
9633-9339
54732

SAVEIRO BRANCA 92
Preço de ocasião. 9973-4821.
54910

SAVEIRO PRATA 01
Completa (-) vidro. 9615-3266
54626

SILVERADO 98 PRATA
Comp, aceito carro. 9939-2385 ou 8114-2539
54287

SILVERADO D-20 01
Azul, BF novos, R$ 42.500, troco(-)vlr. 8102-6762
54856

STRADA 1.4 FIRE FLEX
Cinza, c/ ar, 06/07. 8133-0508 ou 8144-4146
54968

STRADA 2009 VERMELHA
C. estendida, compl, 31.000, troco (-) vlr. 8102-6762
54851

STRADA ADV. 08/09
Prata, Locker, 1.8, completa, pneus novos, particular, R$ 38.000. 9668-7284
54809

STRADA ESTENDIDA
Preta, 08/08, completa. R$ 28.500,00. 9972-8093 ou 3426-0191. Marcos.

A.D.S SONORIZAÇÃO
• ESTRUTURA • SOM • ILUMINAÇÃO
(67) 9972-6862 - Leonardo
leonardo_souza1985@hotmail.com

Lig Limp
Solução rápida em limpeza
ORÇAMENTO SEM COMPROMISSO.
LAVAMOS:
SOFÁS, TAPETES, CARPETES, PISOS, PEDRAS, PERSIANAS E CORTINAS EM TECIDOS.
REFORMA DE SOFÁS E ESTOFADOS.
LIGUE: 3425-3704 / 9646-1788
SETOR DE LIMPEZA ATENDENDO DOURADOS E REGIÃO

COPAGAZ
Confiança Gás
Compre seu Gás sem sair de casa
VISA
Disk Entregas 9933-0381
3424-7061

MASSAGEM DE COLUNA E NERVOS
ALÍVIO IMEDIATO
DÁRIO HELD
NOVA TÉCNICA
FONE (67) 9999-0522
RUA MONTE ALEGRE, ESQUINA COM RUA DOS IPÊS
JARDIM PANTANAL - DOURADOS

BICICLETA ELÉTRICA
PRIMA 50cc
R$ 2.800,00 À VISTA
ou em 10x NO CARTÃO
DISPONÍVEL NO SHOPPING AVENIDA CENTER
Kasinski ACELERA SUA VIDA
(67) 3424-0204
(67) 3421-1522
AV. MARCELINO PIRES, 3121 CENTRO - DOURADOS / MS
LOKAMOTO
COMÉRCIO E LOCAÇÕES
SHOPPING AVENIDA CENTER (67) 9654-5997

HYUNDAI
Golden Motors
VEÍCULOS SEMINOVOS

MODELO	ANO	COR	PREÇO
HONDA/ CR-V LX	08/08	PRATA	R$ 66.000,00
RENAULT/CLIO AUT 1.6 FLEX	06/06	AZUL	R$ 17.900,00
HONDA/CIVIC LXL GASOLINA	05/05	PRATA	R$ 31.000,00
FIAT/PUNTO 1.4 FLEX	09/10	PRETO	R$ 34.500,00
HYUNDAI/TUCSON GL GASOLINA	09/10	PRATA	R$ 59.000,00
HYUNDAI/TUCSON GLS GASOLINA	07/08	PRATA	R$ 48.000,00
HYUNDAI/SANTA FE 3.5 5L GASOLINA	10/11	PRATA	R$ 93.000,00
HONDA/CIVIC LXS GASOLINA	07/07	PRATA	R$ 44.000,00
HONDA/CIVIC LXS FLEX	08/08	PRETO	R$ 44.000,00
GM/CORSA SEDAN FLEX	03/04	PRATA	R$ 23.500,00
GM/ S10 FLEX	08/08	PRATA	R$ 46.000,00
GM/ASTRA HB ADVANTAGE GASOLINA	06/07	CINZA	R$ 30.000,00
VW/ SPACEFOX ROUTE	09/09	PRATA	R$ 39.000,00
VW/GOL 1.6 POWER FLEX	09/09	PRETO	R$ 34.500,00
FIAT/SIENA ELX GASOLINA	01/02	BRANCA	R$ 16.500,00
FIAT/UNO FLEX C/ AR E VIDRO VERDE	06/07		R$ 19.500,00
FORD/FIESTA SEDAN 1.6 FLEX	09/09	PRETA	R$ 30.000,00
RENAULT/CLIO EXP	06/07	PRETA	R$ 23.000,00
CITROEN C-3 GLX FLEX	06/05	PRETA	R$ 25.500,00
TOYOTA COROLLA XEI AT	05/05	AZUL	R$ 37.000,00
TOYOTA COROLLA XEI MT	08/09	PRATA	R$ 54.000,00
HILUX SW4 AT	08/08	PRETA	R$ 108.000,00

VEÍCULOS SEMINOVOS COM GARANTIA E PROCEDÊNCIA.
TAXAS ESPECIAIS DE FINANCIAMENTO
AV. MARCELINO PIRES, 3575-A - DOURADOS - MS
EM FRENTE AO SHOPPING
FONE 3410.3550
www.goldenmotors.com.br

TR TORNEARIA RIBEIRO
• Assistência de betoneira no local
• Guincho e Reforma em Geral
3424-6097
9641 2317
Rua Alvaro Brandão, 1070
Parque das Nações 1
Dourados - MS

VENDO
CARROS ANTIGOS
9987-8425
ITAMARATI 68 (preta).....R$ 25.000,00
JIPE JAVALI 92 (diesel).....R$ 16.000,00
JIPE 51 (militar).....R$ 19.000,00
IMPALA 59 (p/ restaurar).....R$ 20.000,00
PUMA GT (conversível).....R$ 17.000,00
FUSCA 96 (personalizado).....R$ 20.000,00

SPORT PEL
ESPORTE PAPELARIA CALÇADOS
FONE 3428-1571
• TODA LINHA DE ARTIGOS ESPORTIVOS E ACESSÓRIOS
• CALÇADOS: . FEMININOS, . MASCULINOS . INFANTIL
• MATERIAIS ESCOLARES E PARA ESCRITÓRIO
Rua Monte Alegre, 4645 | Jd. Continental
Dourados-MS | (67) 3428-1571 . 9211-6841

RODOBENS CONSÓRCIO
INVISTA NO SEU SONHO!
PARCERIA CONSÓRCIOS REPRESENTANTE

AUTOMÓVEIS

CÓDIGO	DESCRIÇÃO MODELO	FABRICANTE	CRÉDITO	75 MESES	60 MESES	30 MESES
30.06.5588	UNO MILLE WAY ECONOMY 1.0 FLEX 2P	FIAT	R$ 24.030,00	R$ 392,65	R$ 481,38	R$ 917,38
30.06.5975	NOVO UNO VIVACE 10 EVO FLEX 4P	FIAT	R$ 28.480,00	R$ 465,36	R$ 570,52	R$ 1.087,27
30.06.5687	NOVO GOL 1.0 4P TOTAL FLEX (5U11C4)	VOLKSWAGEN	R$ 30.380,00	R$ 496,41	R$ 608,58	R$ 1.159,80
30.06.6012	CORSA HATCH 1.4 L 4P (5H68XB/R7B)	CHEVROLET	R$ 35.663,00	R$ 582,73	R$ 714,42	R$ 1.361,49
30.07.5766	NOVA STRADA TREK -CE 1.4 FLEX 2P	FIAT	R$ 40.290,00	R$ 658,34	R$ 807,10	R$ 1.538,13
30.08.5614	NOVO COROLLA FLEX XLI 1.8 MAN. PINT. MET.	TOYOTA	R$ 64.500,00	R$ 1.053,94	R$ 1.292,10	R$ 2.462,40
31.07.3166	NOVA HILUX CD 4X4 SRV M/T	TOYOTA	R$ 124.820,00	R$ 2.039,58	R$ 2.500,47	R$ 4.765,21

IMÓVEIS

CÓDIGO	CRÉDITO	PARCELAS 150 MESES	120 MESES	100 MESES	75 MESES
29.09.5503	R$ 50.000,00	R$ 429,02	R$ 521,17	R$ 616,86	R$ 803,25
29.09.5506	R$ 65.000,00	R$ 557,72	R$ 677,52	R$ 801,92	R$ 1.044,22
29.09.5510	R$ 85.000,00	R$ 729,33	R$ 885,98	R$ 1.048,66	R$ 1.365,52
29.09.5520	R$ 130.000,00	R$ 1.115,45	R$ 1.355,03	R$ 1.603,84	R$ 2.088,44
29.09.5522	R$ 150.000,00	R$ 1.287,06	R$ 1.563,50	R$ 1.850,58	R$ 2.409,74

* Valores sujeitos a alterações de acordo com a tabela do fabricante.
AV. PRES. VARGAS, 722 - SALA 2 - DOURADOS-MS
(67) 3422-4790
(67) 9983-6488 | 8120-7580
www.parceriaconsorcios.com.br

ACABOU O GÁS?
ENTÃO LIGUE!
3424-8000
PLANTÃO 9935-1949
JP GÁS
DISTRIBUIDOR AUTORIZADO ULTRAGAZ
ACEITAMOS CARTÃO VISA
PROMOÇÃO
GÁS NA REVENDA
COM DESCONTO ESPECIAL

DM TUR TURISMO
✓ FRETAMENTO DE ÔNIBUS
✓ VIAGENS NACIONAIS E INTERNACIONAIS
✓ PASSAGENS AÉREAS E PACOTES AÉREOS
✓ TURISMO DE COMPRAS: SÃO PAULO E GOIÂNIA
AQUI A SEGURANÇA E A QUALIDADE ANDAM JUNTAS.
Contato: ELAINE
3424-2274
9919-7826
R. AQUIDAUANA, 430
DOURADOS/MS

MODA EVANGÉLICA
Com tamanhos especiais
Telefone 9664-8808

54981
VENDE-SE CAMINHÃO
MB 1113 ano 83, toco, motor novo. 9247-1596

54850
VENDO D-20 BRANCA
88/89. 9910-9389

54831
VENDO FIORINO
Verde met., 94 IE. 8401-3887

4 Importados

MITSUBISHI

54881
L200 01/02 VERDE GLS
Comp + couro. 9921-0170

54478
L200 GLS 2.5 02/03
Cinza, 4x4, ar e direção hidráulica. 3420-2000

54053
L200 OUTDOOR HPE MT
08/08, preta, 15 meses de garantia. 3420-2000

54056
L200 SPORT HPE AT
04/04, verde, completa. 3420-2000

54049
L200 TRITON AT PRATA
08/08, toda revisada. 3420-2000

54835
L200 TRITON AT PRATA
09/10, perfeito estado. 3420-3000

54051
OUTLANDER PRETA
08/08, completa, 15 meses de garantia. 3420-2000

54052
PAJERO FULL PRETA
07/08, 15 meses de garantia. 3420-2000

51147
PAJERO SPORT V6 AT
Flex, preto, 2010/2010, completo. 3420-3000

HONDA

52127
CITY EX AT PRETO
2009/2010, completo. 3420-3000

54374
CITY EX AT PRETO
2009/2010. 3420-3000

52484
CIVIC EXS 07/07 AUT
Quitado, Preta. R$ 45 mil, ac. carro (-) vlr. 9972-0244

53938
CIVIC EXS AT FLEX
Preto, 2008, completo. 3420-3000

54701
CIVIC LXL AT PRETO
2004/2005, completo. 3420-3000

53939
CIVIC LXS AT FLEX
Prata, 2008, completo. 3420-3000

54922
CIVIC LXS FLEX PRATA
2010, completo. 3420-3000

50830
CR-V EXL PRATA
2008/2009, completo. 3420-3000

43330
CR-V LX AT 08/08
Preto, completo. 3420-3000

54476
CRV LX 08/08 PRETA
Revisada. 3420-2000

52672
FIT EX CVT CINZA
2008, completo. 3420-3000

54935
FIT LX AUT 05/05
Preto, som MP3, completo. (67) 9962-0818

51146
HONDA ACOORD V6 EXL
AT, preto, 2008/2008, completo. 3420-3000

54605
HONDA FIT 2007
Vendo/troco, financio. 9664-9972

54380
HONDA FIT LX GAS
03/04, completo, prata, particular, todas as revisões feitas pela honda, original 66mKm, R$ 24.200. 9972-7730

54652
NEW CIVIC 06/07
Mecânico, prata, pneus novos, R$ 43 mil 9935-1818

54607
NEW CIVIC 2008 AT
Vendo/troco, financio. 9664-9972

51694
NEW FIT EXL PRATA
2009, completo. 3420-3000

52399
NEW FIT LX PRATA
2009, completo. 3420-3000

52400
NEW FIT LX VERMELHO
2009, completo. 3420-3000

TOYOTA

54882
COROLLA 04 PRATA
Aut., couro, sensor est. 8164-5333

54906
COROLLA 04/05 XEI
Particular, impecável, preto. 9624-1794

54611
COROLLA XEI 08/09 AT
Prata, couro, 53mKm, R$ 56mil, part. 9680-3732.

54664
COROLLA XEI 2007
Autom., prata, couro, R$ 42.000, troco. 8102-6762

54761
COROLLA XEI PRATA
2005, 48.000km. R$ 34.000,00. 9251-0282

54685
HILLUX 06/06
SRV 4x4, 3.0, mec. prata. 9932-4300

47956
HILLUX SRV 3.0 CD
Preta, 07/08, aut, único dono, part. (67) 9994-2091

47957
HILLUX SRV 3.0 CD
4x4, 08/09, Prata, ú. dono, impecável, particular. (67) 9994-2091

54648
HILUX 05/06 SRV 3.0
4x4, prata, bco couro. 9971-7610

OUTROS

54958
AUDI A3 AZUL 1.6
Compl + couro. R$ 21 mil. 9979-5788 ou 9240-8234

PEUGEOT

54603
PEUGEOT 207 PASSION
10/11, prata, 15.000 Km. 9297-9010 c/ Same Gebara

5 Motos

54665
BIZ + 2008 VERMELHA
R$ 5.300, troco/parcelo cheque. 8102-6762

54953
BIZ 02 ES R$ 3.000
Biz 04 ES 3.200,00 e Biz 02 R$ 2.500,00 9959-4746

54931
BIZ 10/10
4 mil km, impecável. 3424-6745 ou 9908-3713

54673
BIZ 125 ES 11/11
Novíssima, R$ 6.000. 9237-1334

REPRESENTANTE COMERCIAL
O profissional deve ter experiência com venda interna ou externa, deve possuir veiculo próprio e disponibilidade de viagens. Oferecemos treinamento e ajuda de custo inicial, interessados enviar currículo para o email rh@dmillenium.com.br

54639
BIZ 125 PRETA 2006
Financio. 9291-8477/9972-6155 ou 3421-5691

54903
BIZ 125 VERMELHA
Doc. pago. 2008. R$ 4.400,00. 8139-6887

54834
BIZ 2000 COMPLETA
Bom estado, R$ 2.000. 9625-0271 após 18h

54952
BIZ 2008 PRETA
Partida. R$ 4.500,00. 9959-4746

54919
BIZ ES PRETA 2004
R$ 3.100, lic. pg. 9928-6612/3422-3811 Mari

54961
BIZ ES VERDE 2002
R$ 3.100,00. 9972-7120 Carlos

54951
CB300R 09/10 AMARELA
Amarela, ótimo estado, 9.000km. R$ 10.000,00. 9971-1516

54847
CG 150 SPORT 08/08
Prata, final 02. (67) 9931-2880

54846
CG 150 TITAN KS
07/07, azul, placa final 07. (67) 9931-2880

54848
CG 150 TITAN MIX ES
09/09, azul, fianl 3. (67) 9931-2880

54759
FALCON 06/07 PRETA
Vendo ou troco. R$ 11 mil. 9802-6486

54729
FAN 125 11/11
Quitada, roxa. 9103-0505 ou 9663-1215

54960
FAN 125 ES 2009
Vermelha, único dono. 9972-7120 Carlos

54392
HORNET 2009 UN. DONO
Amarela, 6 mil Km, R$ 27.500, troco(-). 8102-6762

54284
KASINSKI 650 10/11
Comet 650, vermelha, R$ 21.000, troco. 8102-6762

54956
SUNDOWN HUNTER 125
Prata. R$ 1.700 + doc. 9250-8234 ou 9240-8234

54789
SUZUKI COMPLETA 2008
Único dono, semi nova, IPVA e licenc. pago, 15.300km. 9908-0216

54765
TITAN 03/04 PRETA
Pedal, imperdível. 9211-1865

54790
TITAN 125 KS 02/02
Verm, ótimo estado. R$ 3.500,00. 9911-2027

54833
TITAN 150 07/08
Chumbo, compl, ótimo estado. 9627-1389 ou 9933-0310

54608
TITAN 150 ES 2007
Preta, doc. ok, revisada. 9620-1242.

54640
TITAN 150 ESD 2006
Nova, vendo, financio. 9972-6155 ou 3421-5691

54609
TITAN 2008 150 ESD
Preta, doc. ok, pneus novos. R$ 4.600,00. 9608-8471

54923
TITAN 2008 ESD
Preta, completa, zero. Vendo ou troco por Biz. Urgente. 9664-9085

54750
TITAN 98 AZUL
Final 07 pg. R$ 2.300,00. 9917-9592

54368
TITAN ES 150 VERDE
R$ 3.900,00. 8182-9994.

54902
TITAN ESD 05/05
Vermelha, R$ 4.200,00. 9981-1617

54092
TORNADO 07/07
R$ 7.800, vermelha, doc. 2011 pago. 9972-0053

54263
TRAXX 08/08 PRETA
Completa, lic. 2011. 9971-5161

54844
VENDO 2 TITAN KS
06/07 R$ 4.000,00 e 2002 ES, R$ 2.700. 9903-9706

54617
WEB 100 06/06
Prata, doc. ok. R$ 2.000,00. 9938-6552.

54298
XRE 09/10 VERMELHA
Aparência de zero. 3427-2353

54944
XT 600 03/03 AZUL
Vendo, super conservada. 8454-1888

54704
XTZ 125E PRETA 08/08
Doc. ok, completa,R$ 5.300,00. 9936-2413

54812
YBR 08/08 VERMELHA
ES, R$ 3.300,00, doc. ok. Ótimo estado. 9137-0488.

RENAULT

54666
CLIO SEDAN 1.0 2005
Azul met, comp, R$ 18.500, troco (-)vlr 8102-6762

CITROEN

45565
C3 2006/2006 PRETO
Completo. 3420-3000

54801
C3 GLX 06/06 FLEX
Preto. R$ 25 mil, aceito (-) valor. 9238-2659

54373
C3 PRATA 2008
Completo. 3420-3000

54876
C4 PALLAS 08/09 2.0
C/ 30.000km, exclusive, xenon, completíssimo, flex. R$ 47.000. Telefone 9921-7980

54852
XSARA PICASSO 09/10
Completo, GLX, couro, único dono, particular, R$ 39.000. 9668-7284

6 Diversos

41881
AC PORTÕES
Automatização,cerca elétrica. 9133-7575 9996-3534

54978
40 PALLETS (ESTRADO)
Novos. Tratar 3426-6563

31010
ALUGA CAMA ELÁSTICA
Novas c/ ótimos preços. 9995-4025 ou 9296-6176

44496
ALUGA CAMA ELÁSTICA
Piscina e infláveis. 9905-8391 ou 8163-6022

51688
ALUGA CAMA ELÁSTICA
Promoção de segunda á sexta R$ 50,00. 9967-8993

54691
ALUGA CAMA ELÁSTICA
E piscina de bolinhas. 9972-5420

54670
ALUGA CAMA ELÁSTICO
Promoção de seg á sexta e aos domingos, R$ 50,00. 9998-5844

50672
ALUGO CAMA ELÁSTICA
E piscina de bolinhas, brinquedos novos 3427-6182 ou 9141-7339

54244
ALUGO CAMA ELÁSTICA
9291-8634 ou 9911-2790

54744
ALUGO CAMA ELÁSTICA
Piscina de bolinhas. Novas. 9671-4157 3425-6592

32585
ALUGO SOM ILUMINAÇÃO
E data show p/ eventos em geral 9242-0258 Wellington

53669
ALUGUEL DE FANTASIAS
Adulto e infantil. 3423-2211/8124-2000 www.imperiodasfantasias.com.br

54785
ALUGUEL DE PULA PULA
De segunda á quinta, promoção. Gabriel 9951-0030 ou 9948-0510 Meire

53953
ANTENA PARABÓLICA
Nova, usada e assistencia técnica. 9971-1951

54823
ANTENA PARABÓLICA
Manut., vendas, instalações e peças. 9926-5272

54825
ANTENAS E AR
Concerto e instalação de ar split, antenas parabólicas. Curso LFG e antena paraguai. 9630-4301/8409-7769/8168-2194 ou 9112-1248

54225
ATELIÊ DE COSTURA
Completo. Aceito carro. 9624-4390 ou 3421-7716.

54463
ATENÇÃO PESCADORES
Tranf, inscrição, renov. de barcos junto a marinha. 9650-2957

54883
AULAS DE TANGO
Toda quinta ás 19:30hs. 9905-8982

54737
BARCO MOTOR CARRETA
6m, borda alta, Yamaha, 2008. Carreta 2005 emplacada, R$ 10.000,00. 8404-8453

54696
CARICATURAS
P/ casamentos, aniversários, etc... 9930-8789.

54895
COMPRESSOR 120L
Schuz. R$ 300,00. 3422-4761

54878
CONSERTOS VÁLVULAS
Hidra, e desemtupimentos em geral. 9999-1886

54884
DANÇA DE SALÃO
Aprenda a dançar por R$ 50,00 mensais. 9905-8982

54248
DISK ENTREGAS
Pampers R$ 30,00, Hugges 30,00 e Mille 22. 9904-5508

33238
DISK FRETE MUDANÇAS
Baú. montagem de móveis. 9609-1756 João Carlos

53024
ELETRICISTA
Pequenos reparos domésticos. 9608-0961 ou 3423-2442 Sandro

54646
EMAGREÇA
Nova cápsula natural, sem nenhum efeito colateral, nem contra indicação. www.forevermselisa.blogspot.com

TABELIONATO OLIVEIRA

Protestos de Títulos e Outros Documentos de Dívida

Comarca de Dourados - Estado de Mato Grosso do Sul

EDITAL DE INTIMAÇÃO Nº - 424 / 2011

Marcelino Cesar M. de Oliveira - **Tabelião de protesto de títulos e outros documentos de dívida** da Comarca de Dourados, Estado de Mato Grosso do Sul, na forma da lei, etc.
FAZ SABER a quem interessar possa, que se encontra(m) no **Tabelionato Oliveira**, sito à avenida Presidente Vargas, nº 329, para ser(em) protestado(s), por falta de pagamento, o(s) título(s) abaixo(s) descrito(s).

Data Apresentação: 08/09/2011 Protocolo: 019695 Motivo: Falta de Pagamento
Devedor : VANESSA DANIELLY MARCONDES CPF 02795745178
Endereço: RUA PALMEIRAS 814
Esp: DMI Número : 5140/2011 Emissão : 19/03/2011 Vl. R$: 94,00 Venct° : 05/08/2011
Apresentante(s) : BANCO BRADESCO S/A
Data Apresentação: 08/09/2011 Protocolo: 019548 Motivo: Falta de Pagamento
Devedor : JOVINO SIQUEIRA CPF 15720489134
Endereço: R WILSON O PINHO 965
Esp: DMI Número : 343359001 Emissão : 25/08/2011 Vl. R$: 88,50 Venct° : 25/08/2011
Apresentante(s) : BANCO ITAU S/A
Data Apresentação: 08/09/2011 Protocolo: 019722 Motivo: Falta de Pagamento
Devedor : ANJO AZUL TURISMO LTDA ME CNPJ 06974706000130
Endereço: RUA CIRO MELO, 1290
Esp: CBI Número : 002.526.2 Emissão : 21/11/2008 Vl. R$: 32.526,81 Venct° : 20/07/2011
Apresentante(s) : BANCO BRADESCO S/A
Data Apresentação: 08/09/2011 Protocolo: 019658 Motivo: Falta de Pagamento
Devedor : ICATU CALCADOS LTDA CNPJ 05875524000816
Endereço: AV MARCELINO PIRES 3600 CABECEIRA AL
Esp: DMI Número : 000002301 Emissão : 12/04/2011 Vl. R$: 558,88 Venct° : 28/08/2011
Apresentante(s) : BANCO DO BRASIL S/A
Data Apresentação: 08/09/2011 Protocolo: 019672 Motivo: Falta de Pagamento
Devedor : MULT VENDAS COM REP SERV S A CNPJ 04241620000173
Endereço: RUA AQUIDAUANA 13165
Esp: DMI Número : 01434567B Emissão : 06/07/2011 Vl. R$: 2.261,75 Venct° : 04/09/2011
Apresentante(s) : BANCO DO BRASIL S/A
Data Apresentação: 08/09/2011 Protocolo: 019716 Motivo: Falta de Pagamento
Devedor : WILSON FERREIRA BASTOS CPF 88147592191
Endereço: RUA FINAL FELIZ,QUADRA 3 LOT 2 JD,BELA V
Esp: DMI Número : 2508 Emissão : 10/08/2011 Vl. R$: 1.575,35 Venct° : 31/08/2011
Apresentante(s) : BANSICREDI
Data Apresentação: 08/09/2011 Protocolo: 019627 Motivo: Falta de Pagamento
Devedor : REGINALDO PEREIRA DE SOUZA CPF 42161479172
Endereço: R WLADEMIRO DO AMARAL, 211 VILA AMARA
Esp: DMI Número : 860/2011 Emissão : 11/08/2011 Vl. R$: 85,00 Venct° : 22/08/2011
Apresentante(s) : BANCO DO BRASIL S/A
Data Apresentação: 08/09/2011 Protocolo: 019705 Motivo: Falta de Pagamento
Devedor : EDSON APARECIDO VIEIRA CPF 03125373875
Endereço: MAJOR CAPILE N 2430
Esp: DMI Número : 2352 Emissão : 24/07/2011 Vl. R$: 96,00 Venct° : 28/08/2011
Apresentante(s) : CAIXA ECONOMICA FEDERAL

Não tendo sido encontrados em seus respectivos endereços, e esgotados todos os meios de intimação pessoal ou recusando-se a receberem as intimações, ficam os devedores intimados pelo presente edital à comparecerem neste Tabelionato, **DENTRO DE 03 - (TRÊS) DIAS ÚTEIS, A PARTIR DA DATA DA PUBLICAÇÃO DESTE**, para efetuarem os devidos pagamentos, que deverá ser efetuado em moeda corrente nacional ou em cheque administrativo, emitido por estabelecimento bancário, ou darem as razões de suas recusas, ficando desde já, cientificados dos protestos, caso não compareçam.

DOURADOS - MS., 12 de setembro de 2011

-Marcelino Cesar Medeiros de Oliveira-
Tabelião de Protesto de Títulos e Outros Documentos de Dívida

54830
FILMADORA
DVC 20P, digital. 8407-0616

53798
GUITARRA FLYING-V
Preta fosca, novíssima, marca Grafter By Cruiser. 9285-2602 ou 9933-2576

54709
INFORM. EM 30 DIAS
Aprenda informática em apenas 30 dias, pessoas c/ ou s/ conhecimento c/ computador, certificado reconhecido no Brasil. 3423-3463 ou 8441-9586

54799
INST. PADARIA
Vendo 2 freezeres horizontais, 1 caixa, 1 balcão confeiteiro e mesa inox de panificadora. 9971-9296

54928
JARDINAGEM
Corta-se grama/roça-se terrenos. Júnior 9116-9693

49091
JARDINAGEM EM GERAL
Jardins, paisagismo, vasos de cimento e flores em geral. Faça seu orçamento e conheça nossos preço s/ compromisso. 3425-3187 ou 8428-2358 Elza

54791
LANCHONETE COMPLETA
Ótimo localização. 8413-5813

54416
LAVA-SE SOFÁS
E veículos R$ 120 reais. 9933-5014.

54723
LAVANDERIA
Lavamos roupas em geral. 9903-7129 Eliane

54860
LAVANDERIA FAMILIAR
Busco e entrego. 3425-0074/9918-2723

54855
MANICURE
Atendo no Jd. Clímax e proximidades. 9674-8502 Regiani

54154
MUDANÇAS E MONTAGENS
P/ todo o Brasil. 9971-6897 Jucelino.

54941
PROGRESSIVA R$ 80,00
Definitiva R$ 150,00 e mega R$ 100,00. 9926-4707

54954
SOVETERIA COMPLETA
Aceito carro/moto. 9611-2832 ou 9235-3649

54907
VENDE-SE BITORNEIRA
400L. R$ 1.600,00. 9939-5840

54622
VENDE-SE MERCADO
C/ açougue, boa local., ótima clientela 9971-5622

54740
VENDE-SE MERCADO
C/ açougue. Jd. Maracanã, aceito troca. 9108-4975

54254
VENDE-SE NOVILHA
2 novilhas Gercey, mojando. 9927-0788

54972
VENDE-SE PADARIA
Completa, frente e fundo. 8177-9152 ou 9662-8008

54920
VENDE-SE PS3 160 GB
Slim com 2 jogos. 9971-0267 Mari

54706
VENDO AVIÁRIO MANUAL
Completo, 100m, ótimo estado, município de Glória de Dourados. 9619-0057 Ezir

54538
VENDO CABELO
Encaracolado natural, castanho escuro, sem química. 9242-2547/9606-1304

53832
VENDO CONVENIÊNCIA
Em Fátima do Sul, completa, R$ 60.000. 9638-9317 Roberto

54918
VENDO FARMÁCIA
Área central. Rede Farma e Farma. (67) 3423-0509

54868
VENDO FORNO Á LENHA
Forno lenha 4 esteiras, balcão seco, 2m, troco p/ moto. 9917-6602

54764
VENDO LOJA
De decoração infantil, 10 anos de funcionamento, área central. 9956-3558

53510
VENDO LOJA NO CENTRO
9929-3552 ou 3421-0010 Maristela

54754
VENDO MERCEARIA
R: Cuiabá, aceito carro. 9964-1002 c/ João

54915
VENDO MÁQUINA
Sorvete italiano c/ 1 ano uso, marca meq.soft. Promoção R$ 12.500. 9630-2809

54749
VIDENTE
Amor de volta, abertura de caminhos. 9905-6966

TURISMO

41134
EXCURSÃO ITAPEMA SC
Meia Praia, Saída 14/02/12. 3423-3503 9662-3487

INFORMÁTICA

54942
COMPUTADOR COMPLETO
Vende-se computador 2GB, memória 300 HD, monitor 15P + mesa + cadeira por R$ 1.500,00. 9916-8315

54264
NOTEBOOK EMACHINES
HD 250, 2Gb, 2,26 GHz, webcam cel, 900. 9971-5161

54597
VENDE-SE NOTEBOOK
Toshiba P4/ 306/ 1Gb/ HD 160Gb, R$ 600,00. DELL 1525 core 2 duo 1.67/ 4Gb mem./ HD 500Gb, R$ 1.000,00. 9606-4477

54596
VENDE-SE PLACA MÃE
462, nova, p/ duron/athlom sempron. 9606-4477

ANIMAIS

54741
21 VACAS LEITEIRAS
Girolanda, 9 solteiras e 12 paridas. 9919-2720

11664
ADESTRAMENTO CÃES
Todas raças/portes, obediência/guarda. 9202-9218

54824
FILHOTES DE PINCHER
Vermifugados. 9906-9108

54690
FILHOTES DE PUG
Fêmea, de excelente estrutura. 3426-0841

54775
PINCHER 0X1
Macho, preto. 3424-6210 ou 9291-4794

54694
PROCURA-SE CHOW CHOW
Filhote cinza, de olhos azuis (1 mês e meio). Desapareceu nas imediações da padaria Pão Bom no Pq. Alvorada. Será bem gratificado. 9974-7838 ou 3426-5174

54936
VENDE-SE FILHOTE
De Shytzu de 7 meses. 9235-2100

VENDE-SE FARDOS DE JORNAIS VELHOS

54434
VENDE-SE UM FILHOTE
De PUG macho, 90 dias. 8152-4162 Jaqueline

54900
VENDE-SE YORK SHIRE
Macho, 2 vacinas imp. R$ 1.000,00. 3422-3637/9930-5658

7 Telefones

54829
CELULAR NOKIA E72
Cam. 5MPX, MP3, cartão 4G, GPS. 8407-0616

8 Empregos e oportunidades

54904
2 AUX. CABELEIREIRA
C/ prárica. Tratar R: Ciro Melo, 1894. 3421-9223

54982
AUX. ADMINISTRATIVO
Com domínio em telemarketing, conhecimeto em DP, comunicativa, relacionamento com clientes. Enviar currículo para: isabel.ms@identidademais.com.br

54926
AUX. HIDRÁULICO
CNH AB. R: Major Capilé, 2455.

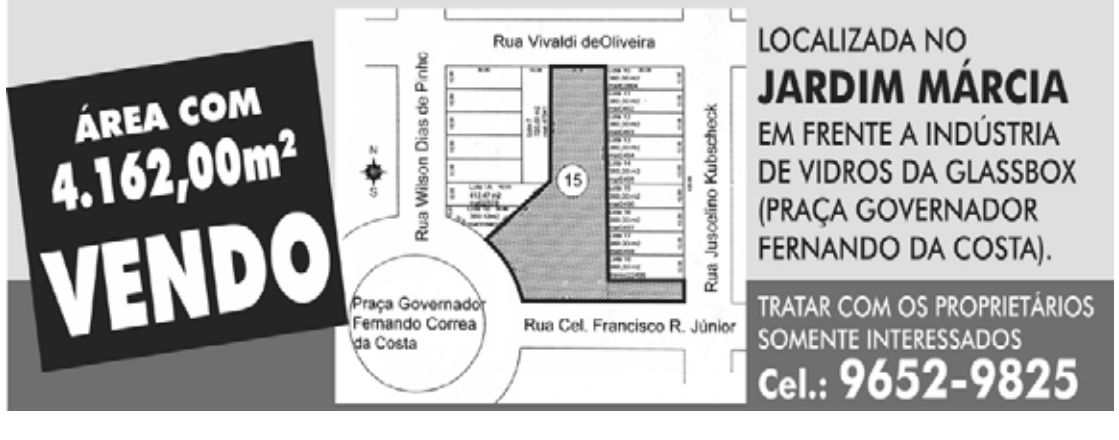

54962
BANHO E TOSA
Precisa-se de mulher sem filhos peq. c/ CNH p/ trabalhar de tosadora. R: Constâncio L. da Silva 920, Água Boa. 3425-1854

54974
CONTRATA-SE
Atendente de balcão. Interessados entregar currículo p/ loja 02 e 03 na praça de alimentação Shopping Avenida Center. 3411-8797

54977
DOMÉSTICA C/ EXP.
E referência, ligar período da tarde. 9971-8170

54645
EMPREENDEDOR
Multinacional 33 anos de atividades 140 países, 14 anos no Brasil, 2 anos em Campo Grande/MS, buscamos pessoas dinâmicas/visão empreendedor. e-mail: empreendedorms@gmail.com

54886
EMPRESA CONTRATA
Distribuidora contrata representantes p/ Dourados e região. (67) 3451-4460

54787
MOTORISTA CARRETEIRO
CNH E, mopp, exp. comprovada, rota fixa Dourados/Curitiba. Trazer Currículo R: Eulalia Pires 914 Vila Almeida

53734
PRECISA-SE
Cabeleireiro (a). 9607-4282 ou 3422-2035.

54710
PRECISA-SE
Balconista, c/ referência. 3416-9500

54814
PRECISA-SE
Doméstica 3x na semana. 8443-3858.

54893
PRECISA-SE CASEIRO
P/ chácara. Casal sem filhos. 9959-8372

54619
PRECISA-SE DE BABÁ
C/ referência. 3422-6340.

54784
PRECISA-SE DIARISTA
3x na semana c/ referência. 9971-8513

54863
PRECISA-SE DOMÉSTICA
C/ ref. p/ trabalhar no Centro, todos os dias, lavar, passar, limpar. 8141-6474

54940
RESTAURANTE CONTRATA
Garçonete e serviços gerais. Tratar Weimar G. Torres 1135.

54485
TORNEIRO MECÂNICO
Com ou sem prática. 8401-5965.

PROCURA-SE EMPREGO

46806
QUERO TRABALHAR
Motorista Retro-Escavadeira, Pá-Carregadeira, Colheitadeira de Cana, CHN A-D, Curso de carga perigosa, primeiros socorros e direção defensiva. 8100-8254 - Márcio

54684
AUX. DE ENFERMAGEM
P/ cuidar de idosos ou crianças. 9699-8801 ou 9920-7674 Cida

54708
BABÁ
Tenho referências. 9925-2470 ou 9158-8763 Tainara

54674
BABÁ C/ REFERÊNCIAS
9627-1198

54890
BABÁ MEIO PERÍODO
Jaíne. 9953-1354

54943
BALCONISTA/ATENDENTE
Ou secretaria. 9908-8099 Andreia

54604
CUIDO DE IDOSOS
C/ exp, cursos e ref. 9206-6417 Florinalva

54633
DIARISTA
Rosângela. 8404-0693

54892
DIARISTA
3x na semana. Rosilene. 9664-7200

54930
DIARISTA
Ou limpeza em escritório. 9923-9020 Valéria

54821
DIARISTA
Lavar, passar e limpar. 9903-4131. Benita

54721
DIARISTA C/ REF.
9223-6318 Rosangela

54019
DIARISTA C/ REFER.
9916-9696 c/ Maria

54731
DIARISTA EM APTOS.
C/ exp. e ref. 9265-0517 ou 9905-4516. Adriana.

54705
DIARISTA/DOMÉSTICA
9663-7276 ou 9155-6073 Fabiana

54583
DIARISTA/FAXINA
9978-4939 Elisângela

54728
DOMÉSTICA
2x por semana. 9653-2220 Ana Maria

54805
DOMÉSTICA
P/ todos os dias ou diárias, preferência Parque Alvorada. 9963-6634

54738
DOMÉSTICA/DIARISTA
9673-5534 Juliana.

54606
ENFERMEIRA PADRÃO
P/ idosos, hospitais e residências c/ exp. 9686-6216 ou 3426-8936. Dayane.

54677
FAZER LIMPEZAS
2x ou 3x por semana. 9909-5814 Vanessa

54828
LAVO E PASSO
Tenho boas ref. 9935-4282 c/ Cida

54921
LAVO/PASSO EM CASA
Busco e entrego. Preço por peça. 9644-0337 Juliana

54859
MANICURE
Para trabalhar em salão. 9612-6848 Giselle

54576
PEDREIRO/AZULEJISTA
E reformas em geral. 8116-8239

54894
PROCURO EMPREGO
P/ acompanhante de idosos. Tenho ref. 9237-7550.

54745
QUERO TRABALHAR
Tenho ref. Lavo, passo, faço faxina e cuido de crianças. 9215-3339 Jucelha

54898
QUERO TRABALHAR
Cozinheira em resid. ou restaurantes. 9698-1160

54676
SERVIÇOS GERAIS
E serviço na parte elétrica, hidráulica 9630-3402 Alex

54925
TRATORISTA
P/ chácaras, sítios ou fazendas, c/ exp. em defensivos. 9636-0904 Josuel

47063
TÉCNICA ENFERMAGEM
Procedimento hospitalar e, patologia especializada e geriatria (tratamento ao idoso) com boas referências. 9238-0650 Maria

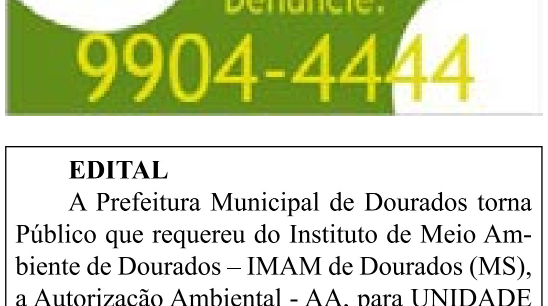

EDITAL

A Prefeitura Municipal de Dourados torna Público que requereu do Instituto de Meio Ambiente de Dourados – IMAM de Dourados (MS), a Autorização Ambiental - AA, para UNIDADE DIDÁTICA DE PROCESSAMENTO DOS PRODUTOS DA AGRICULTURA FAMILIAR E ECONOMIA SOLIDARIA, localizado no Assentamento Amparo – Distrito de Ithaum, no município de Dourados (MS). Não foi determinado Estudo de Impacto Ambiental.

ESTADO DE MATO GROSSO DO SUL
MUNICÍPIO DE MARACAJU
SEC. MUNIC. DE ADMINISTRAÇÃO E PLANEJAMENTO
DEPARTAMENTO DE LICITAÇÃO E COMPRAS

TERMO DE HOMOLOGAÇÃO

Com base nas informações constantes no Processo Administrativo nº 2.456/2011 referente ao Pregão Presencial nº 17/2011, considerando que foram observados os prazos recursais, nos termos do art. 43, inciso VI, da Lei Federal n.º 8.666/93, em sua atual redação **HOMOLOGO** o procedimento licitatório e **ADJUDICO** em nome das licitantes: Drogaria Brasil Ltda – ME, Reini Terezinha Trevisani Kron – ME, Cassiano Barbieri – ME, Drogaria Farmavida de Maracaju Ltda – ME, Santa Maria Medicamentos Ltda e São José Medicamentos Ltda.

Publique-se.

Maracaju-MS, 12 de setembro de 2011.

CELSO LUIZ DA SILVA VARGAS
Prefeito Municipal

ESTADO DE MATO GROSSO DO SUL
MUNICÍPIO DE MARACAJU

EXTRATO DO TERMO ADITIVO 001 AO CONTRATO ADMINISTRATIVO Nº 049/2011

Processo Administrativo - Autos nº 1.067/2011
CONVITE Nº 022/2011

PARTES
Contratante: **MUNICÍPIO DE MARACAJU-MS**
Contratada: **SERIGRAFIA LINCON LTDA-ME**

OBJETO
O presente Termo Aditivo tem por objeto a alteração do valor global inicialmente contratado descrito na Cláusula Terceira do Contrato Administrativo nº 049/2011.
Em razão de acréscimo ao quantitativo do objeto descrito na Cláusula Primeira do Contrato Administrativo nº 049/2011, importando em R$ 15.002,00 (quinze mil e dois reais) correspondente a 24,976%, em conformidade com a Planilha de Aditivo, parte integrante do Processo Administrativo nº 1.067/2011, o valor global de R$ 60.065,00 (sessenta mil e sessenta e cinco reais) descrito na Cláusula Terceira, passa a ser de R$ 75.067,00 (setenta e cinco mil e sessenta e sete reais).

FUNDAMENTO LEGAL: Art. 65, I "b" c.c. §§ 1º e 2º da Lei Federal 8.666/93

ASSINANTES
Contratante: Celso Luiz da Silva Vargas
Contratada: Jacqueline Venturin Rafael

Maracaju-MS, 30 de agosto de 2011.

ESTADO DE MATO GROSSO DO SUL
MUNICÍPIO DE MARACAJU
Procuradoria Jurídica

EXTRATO DO CONVÊNIO

PARTES
Convenente: MUNICÍPIO DE MARACAJU-MS
Conveniado: AMPEF – ASSOSSIAÇÃO MARACAJUENSE DOS PROFISSIONIAS EM EDUCAÇÃO FISICA DE MARACAJU/MS//MS.

OBJETO
Convênio para consignação e repasse dos valores descontados em folha de pagamento, autorizados pelos servidores filiados a entidade conveniada.

VIGÊNCIA
O presente Convênio terá sua vigência a partir do dia 09.09.2011 e encerrar-se-á em 09.09.2015.

ASSINANTES
Convenente: Celso Luiz da Silva Vargas
Conveniado: Roger Augusto Ziemann

Maracaju-MS, 09 de setembro de 2011.

PREFEITURA MUNICIPAL DE MARACAJU

PORTARIA PREVMMAR nº.148/2011. Maracaju/MS, 08 de setembro de 2011.

PREVMMAR - Serviço de Previdência dos Servidores Municipais de Maracaju, Estado de Mato Grosso do Sul, neste ato representado pela Diretora Presidenta e Diretor Financeiro e de Benefícios, usando das atribuições que lhes são conferidas por Lei.

CONSIDERANDO, que o nome do beneficiário constou erroneamente na portaria 130/2011, bem como o valor da pensão:

RESOLVE:

Art. 1º - RETIFICAR o nome do beneficiário constante no Artigo 1º, e o valor da pensão fixado no artigo 2º, ambos da Portaria nº. 130/2011, de 31 de julho de 2011, que passa a viger com a seguinte redação:

Art. 1º - Conceder, com fulcro no artigo 40, §7º, Constituição Federal, e artigo 2º, I, da Lei 10.887/04, c/c Lei Municipal 1.433/05, artigos 6º, I, 68, I, e ss, art. 75, §1º e suas alterações, PENSÃO POR MORTE, para o dependente MARCIO OTAVIO BARROS DE MORAES, na qualidade de filho menor da Servidora Pública Maristela Ferraz de Barros, falecida na data de 29 de outubro de 2011.

Art. 2º - Fixar o valor da pensão em R$ 1.294,93 (hum mil duzentos e noventa e quatro reais e noventa e três centavos).

Art. 3º - Esta Portaria entrará em vigor na data de sua publicação, revogadas as disposições em contrário.

REGISTRE-SE AFIXE CUMPRA-SE

Solange Ferreira Santos Souza
Diretora-Presidenta

Wolfe de Freitas
Diretor Fin. e Benefícios

PREFEITURA MUNICIPAL DE DEODÁPOLIS
Estado de Mato Grosso do Sul

HOMOLOGAÇÃO

CHAMADA PÚBLICA 003/2011

Considerando o contido em ata da Comissão Permanente de Licitação, que versa sobre a **Chamada Pública nº 003/2011**, que tem como objeto a **Aquisição de Gêneros Alimentícios da Agricultura Familiar e de Empreendedores Familiares Rurais, destinados para a Merenda Escolar,** tendo em vista que três produtores manifestaram interesse em fornecer os produtos constantes desta Chamada Pública, sendo eles: **JORGE DO ESPÍRITO SANTO** em parte do item 10, num valor de R$ 613,50 (seiscentos e treze reais e cinquenta centavos; **LEANDRO MARTINS DE SOUZA,** nos itens 18, 19 e 25, num total de R$ 900,00 (novecentos reais) e **PEDRO BARTOLOMEU DA SILVA,** em parte do item 10, num valor de R$ 600,00 (seiscentos reais), encerro o procedimento e **HOMOLOGO e ADJUDICO,** o resultado da presente Chamada pública, dando como válidos os atos praticados pela Comissão Permanente de Licitação ao longo deste processo.

Deodápolis – MS, 26 de agosto de 2011.

MANOEL JOSÉ MARTINS
Prefeito Municipal

Edital de Proclamas

LUIS ALBERTO DEGANI DE OLIVEIRA — OFICIAL DO REGISTRO CIVIL
THÂNIA CESCHIN FIORAVANTI CHRISTÓFANO — SUBSTITUTA

FAÇO SABER, que habilitaram para fim de casamento.

1) Os contraentes: **JEFFERSON GREGORIO DOS SANTOS e NAYARA MARCHIOLI MELO,** sendo o pretendente: nascido em Dourados, Estado de Mato Grosso do Sul aos vinte e oito (28) de agosto (08) de um mil e novecentos e oitenta e seis (1986) de profissão comerciário, estado civil SOLTEIRO, domiciliado e residente à Rua Lindalva Marques Ferreira, Nº 1650, Jardim Novo Horizonte, Dourados-MS, filho de .-.-.-.-.- e de dona ASSUNCIONA RAMONA DOS SANTOS, e a pretendente: nascida em Dourados, Estado de Mato Grosso do Sul aos nove (09) de outubro (10) de um mil e novecentos e oitenta e nove (1989) de profissão secretária, estado civil SOLTEIRA, domiciliada e residente à Rua Lindalva Marques Ferreira, Nº 1650, Jardim Novo Horizonte, Dourados-MS, filha de NATAL DE OLIVEIRA MELO e de dona LILIAM MARCHIOLI MELO

2) Os contraentes: **MARCELO VENICIUS ZANON e SIMONE DA SILVA MELO,** sendo o pretendente: nascido em Dourados, Estado de Mato Grosso do Sul aos vinte e oito (28) de abril (04) de um mil e novecentos e setenta e oito (1978) de profissão engenheiro civil, estado civil SOLTEIRO, domiciliado e residente à Rua Sonia Maria Lange Volpato, Nº 525, Parque Alvorada, Dourados-MS, filho de ALENCAR JOSÉ DALLA NORA ZANON e de dona ELIDE ROSSATTO ZANON, e a pretendente: nascida em Recife, Estado de Pernambuco aos doze (12) de junho (06) de um mil e novecentos e oitenta (1980) de profissão auxiliar financeira, estado civil SOLTEIRA, domiciliada e residente à Av. Marcelino Pires, Nº 1070, Centro, Dourados-MS, filha de CARLOS ALBERTO PEREIRA DE MELO e de dona ZÉLIA DA SILVA MELO

3) Os contraentes: **ADAIL URIAS NOVELLI e EUNICE FELIX DE CARVALHO,** sendo o pretendente: nascido em Caarapo, Estado de Mato Grosso do Sul aos vinte e três (23) de junho (06) de um mil e novecentos e sessenta e três (1963) de profissão publicitário, estado civil SOLTEIRO, domiciliado e residente à Rua Cornélio Cerzosimo de Souza, Nº 435, Cohab II, Dourados-MS, filho de GERÔNIMO URIAS DA SILVA e de dona ELZA NOVELLI, e a pretendente: nascida em Porto Vilma, Estado de Mato Grosso do Sul aos onze (11) de dezembro (12) de um mil e novecentos e sessenta e cinco (1965) de profissão lides do lar, estado civil SOLTEIRA, domiciliada e residente à Rua Cornélio Cerzosimo de Souza, Nº 435, Cohab II, Dourados-MS, filha de BERTOLINO BORGES DE CARVALHO e de dona JARDILINA FELIX DE CARVALHO

Se alguém souber de algum impedimento oponha - o na forma da lei

Dourados (MS), 09 de setembro de 2011.

SELMA MARCONDES MARQUES
ESCREVENTE

ESTADO DE MATO GROSSO DO SUL
MUNICÍPIO DE MARACAJU
SECRETARIA MUN. DE ADMINISTRAÇÃO E PLANEJAMENTO
DEPARTAMENTO DE LICITAÇÃO E COMPRAS

AVISO DE RESULTADO

O MUNICÍPIO DE MARACAJU, Estado de Mato Grosso do Sul, através do Departamento de Licitação e Compras, torna público para conhecimento de todos os interessados que no processo licitatório modalidade **Pregão Presencial nº 17/2011,** que versa sobre **a Aquisição de medicamentos para atendimento a pacientes em situação de vulnerabilidade social.** Sagraram-se vencedoras do certame por apresentarem o menor preço as licitantes: **Drogaria Brasil Ltda – ME** itens nº [illegible], totalizando o valor de R$ 32.671,95 (trinta e dois mil, seiscentos e setenta e um reais e noventa e cinco centavos); **Reini Terezinha Trevisani Kron – ME** itens nº [illegible], totalizando o valor de R$ 32.595,72 (trinta e dois mil quinhentos e noventa e cinco reais e setenta e dois centavos); **Cassiano Barbieri – ME** itens nº [illegible], totalizando o valor de R$ 30.076,56 (trinta mil setenta e seis reais e cinquenta e seis reais); **Drogaria Farmavida de Maracaju Ltda – ME** itens nº [illegible] totalizando o valor de R$ 34.861,84 (trinta e quatro mil oitocentos e sessenta e um reais e oitenta e quatro centavos); **Santa Maria Medicamentos Ltda** itens nº [illegible], totalizando o valor de R$ 31.002,84 (trinta e um mil dois reais e oitenta e quatro centavos) e **São José Medicamentos Ltda** itens nº [illegible] totalizando o valor de R$ 32.185,33 (trinta e dois mil cento e oitenta e cinco reais e trinta e três centavos, o item nº 73 fracassou. O valor total das propostas é de **R$ 193.394,24 (cento e noventa e três mil trezentos e noventa e quatro reais e vinte e quatro centavos)**

Maracaju/MS, 12 de setembro de 2011.

PATRÍCIA DA SILVA FERREIRA
Pregoeira

ESTADO DE MATO GROSSO DO SUL
MUNICÍPIO DE MARACAJU

EXTRATO DO TERMO DE RESCISÃO AMIGÁVEL AO CONTRATO ADMINISTRATIVO Nº 164/2010

Processo Administrativo - Autos nº 718/2010
Pregão Presencial nº 020/2010

PARTES
Distratante: **MUNICÍPIO DE MARACAJU-MS**
Distratada: **JCB DO BRASIL LTDA**

OBJETO
As partes acima qualificadas, de comum acordo e na melhor forma de direito resolvem firmar o presente Termo de Rescisão ao Contrato Administrativo nº 164/2010, firmado em 16.08.2010, cujo saldo na presente data importa no valor de R$ 227.000,00 (duzentos e vinte e sete mil reais).
As partes dão uma a outra, plena, geral e irrevogável quitação, para não mais reclamarem no presente ou no futuro, renunciando ao direito de arrependimento, obrigando-se a fielmente cumprirem todas as cláusulas do presente Termo de Rescisão Contratual, fazendo deste instrumento sempre fiel e valioso, em qualquer tempo e lugar.

FUNDAMENTO LEGAL
A presente Rescisão Contratual encontra amparo legal no art. 77 c.c. art. 79, inciso II e § 1º da Lei Federal nº 8.666/93.

ASSINANTES
Distratante: Celso Luiz da Silva Vargas
Distratada: José Sidney de Matos

Maracaju-MS, 15 de agosto de 2011.

ESTADO DE MATO GROSSO DO SUL
MUNICÍPIO DE MARACAJU

EXTRATO DO TERMO ADITIVO 002 AO CONTRATO ADMINISTRATIVO Nº 246/2010

Processo Administrativo - Autos nº 778/2010
Convite nº 087/2010

PARTES
Contratante: **MUNICÍPIO DE MARACAJU-MS**
Contratada: **NIP COMERCIAL LTDA-EPP**

OBJETO
O presente Termo Aditivo tem por objeto a prorrogação do prazo de vigência previsto na Cláusula Quarta do Contrato Administrativo nº 246/2010, alterada pelo aditivo 001, de 15.04.2011.
Em razão de saldo remanescente, fica prorrogado pelo período de 04 (quatro) meses, o prazo de vigência previsto na Cláusula Quarta do Contrato Administrativo nº 246/2010, a contar de 23.08.2011.

FUNDAMENTO LEGAL: art. 57, I c.c. § 2º da Lei Federal nº 8.666/93

ASSINANTES
Contratante: Celso Luiz da Silva Vargas
Contratada: Nilton Pereverzieff

Maracaju-MS, 22 de agosto de 2011.

ESTADO DE MATO GROSSO DO SUL
PREFEITURA MUNICIPAL DE DOURADINA
Gabinete do Prefeito

PORTARIA Nº 142, DE 26 DE AGOSTO DE 2011.

"Dispõe sobre revogação da nomeação de servidor público municipal, e dá outras providências".

O Prefeito Municipal de Douradina – Estado de Mato Grosso do Sul, **Excelentíssimo Senhor Darcy Freire,** no uso de suas atribuições legais que lhe são conferidas por Lei,

R E S O L V E :

Artigo 1º - REVOGAR a portaria de nº 074 de 02 de março de 2009, que nomeia a **Srtª Vera Lucia Pirota Delmute**, para ocupar o cargo de provimento em comissão de Assessor de Comunicação Sócial, símbolo DAS 2.

Artigo 2º - Esta Portaria entrará em vigor na data de sua publicação e / ou afixação no mural, localizado no átrio da Prefeitura Municipal.

Artigo 3º - Revogam-se as disposições em contrário.

REGISTRADA, PUBLICADA, CUMPRA-SE

Gabinete do Prefeito Municipal,
aos vinte e seis dia do mês de agosto do ano de dois mil e onze.

DARCY FREIRE
Prefeito Municipal

PORTARIA Nº 143, DE 26 DE AGOSTO DE 2011.

"Dispõe sobre nomeação de servidor público municipal, e dá outras providências".

O Prefeito Municipal de Douradina – Estado de Mato Grosso do Sul, **Excelentíssimo Senhor Darcy Freire,** no uso de suas atribuições legais que lhe são conferidas por Lei,

R E S O L V E :

Artigo 1º - NOMEAR a Senhora **VERA LUCIA PIROTA DELMUTE,** portadora da Cédula de Identidade nº 000274775 expedida pela Secretaria de Segurança Pública do Estado de Mato Grosso do Sul e inscrita no C.P.F.(M.F.) sob o nº 403.838.571-04, para ocupar o cargo de provimento em comissão de Diretor Depto. Apoio Técnico e Acompanhamento Pedagógico, símbolo DAS 2.

Artigo 2º - Esta Portaria entrará em vigor na data de sua publicação, revogadas as disposições em contrário.

Gabinete do Prefeito Municipal,
aos vinte e seis dias do mês de agosto do ano de dois mil e onze.

DARCY FREIRE
Prefeito Municipal

PORTARIA Nº 144, DE 26 DE AGOSTO DE 2011.

"Dispõe sobre revogação da nomeação de servidor público municipal, e dá outras providências".

O Prefeito Municipal de Douradina – Estado de Mato Grosso do Sul, **Excelentíssimo Senhor Darcy Freire,** no uso de suas atribuições legais que lhe são conferidas por Lei,

R E S O L V E :

Artigo 1º - REVOGAR a portaria de nº 008 de 06 de janeiro de 2009, que nomeia o **Sr. Osnir de Oliveira Machado**, para ocupar o cargo de provimento em comissão de Diretor do Departamento de Apoio Administrativo, símbolo DAS 2.

Artigo 2º - Esta Portaria entrará em vigor na data de sua publicação e / ou afixação no mural, localizado no átrio da Prefeitura Municipal.

Artigo 3º - Revogam-se as disposições em contrário.

REGISTRADA, PUBLICADA, CUMPRA-SE

Gabinete do Prefeito Municipal,
aos vinte e seis dia do mês de agosto do ano de dois mil e onze.

DARCY FREIRE
Prefeito Municipal

PORTARIA Nº 145, DE 26 DE AGOSTO DE 2011.

"Dispõe sobre nomeação de servidor público municipal, e dá outras providências".

O Prefeito Municipal de Douradina – Estado de Mato Grosso do Sul, **Excelentíssimo Senhor Darcy Freire,** no uso de suas atribuições legais que lhe são conferidas por Lei,

R E S O L V E :

Artigo 1º - NOMEAR o servidor público municipal **OSNIR DE OLIVEIRA MACHADO,** portador da Cédula de Identidade nº 331.677, expedida pela Secretaria de Segurança Pública do Estado de Mato Grosso do Sul e inscrito no C.P.F.(M.F.) sob o nº 464.911.631-72, para ocupar o cargo de provimento em comissão de Diretor do Departamento de Transporte e Manutenção, símbolo DAS 2.

Artigo 2º - Esta Portaria entrará em vigor na data de sua publicação, revogadas as disposições em contrário.

Gabinete do Prefeito Municipal,
aos vinte e seis dias do mês de agosto do ano de dois mil e onze.

DARCY FREIRE
Prefeito Municipal

ESTADO DE MATO GROSSO DO SUL
MUNICÍPIO DE MARACAJU
Procuradoria Jurídica

DECRETO nº 064, de 09 de setembro de 2011.

Dispõe sobre a nomeação dos componentes da Comissão dos Direitos da Mulher, de que trata a lei nº 1.097, de 09 de março de 1996 e dá outras providencias.

O Prefeito de Maracaju, Estado de Mato Grosso do Sul, no uso das atribuições que lhe são conferidas por lei;

D E C R E T A:

Art. 1º Ficam nomeados para comporem a Comissão dos Direitas da Mulher, para o biênio 2011-2013, as seguintes pessoas:

I – Representante do Poder Executivo:

1 – Josiane Silvestre Braga	Secretaria Municipal de Assistência Social
2 – Marivone Sarmento	Secretaria Municipal de Saúde
3 - Ramona Rosana Borges Vasconcelos Fagundes	Secretaria Municipal de Educação
4 - Vera Maria Jardim Guerra	Departamento Esporte e Cultura

SUPLENTES - respectivamente:

1 – Mirta Inês Sulzbach Duboc	Secretaria Municipal de Assistência Social
2 – Camila Rodrigues Guimarães Souto	Secretaria Municipal de Saúde
3 – Adriana Minervini	Secretaria Municipal de Educação
4 - Deise de Barros Arantes de Lima	Departamento Esporte e Cultura

II – Representante da Sociedade Civil:

1 – Ilma Aquino da Rosa	Associação Comunitária das Mulheres de Maracaju/Pastoral da Criança
2 – Vanessa Rodrigues Hermes	OAB/Maracaju
3 – Antonia Maria dos Santos Costa	Paróquia Nossa Senhora da Aparecida
4 – Marinice Azevedo Penajo	Comunidade Sara Nossa Terra

SUPLENTES - respectivamente:

1 – Fabiana Bellan Barbosa	Casa da Esperança Amanda e Lara
2 – Vanusa Minho Simines	Casa da Esperança Amanda e Lara
3 – Ercilia Corrêa Aquino	Paróquia Nossa Senhora da Aparecida
4 – Maria Ermínia da Silva	Associação Comunitária das Mulhers de Maracaju – UMAM

Art. 3º Este Decreto entrará em vigor na data de sua publicação.

Maracaju,MS., aos nove dias do mês de setembro de 2011.

CELSO LUIZ DA SILVA VARGAS
Prefeito

LEI N° 1.068/2011, DE 09 DE SETEMBRO DE 2011.

"AUTORIZA O PODER EXECUTIVO MUNICIPAL A ALIENAR ATRAVÉS DE DAÇÃO EM PAGAMENTO, OS IMÓVEIS QUE MENCIONA, DE PROPRIEDADE DO MUNICÍPIO DE CAARAPÓ-MS, E DÁ OUTRAS PROVIDÊNCIAS."

MATEUS PALMA DE FARIAS, PREFEITO MUNICIPAL DE CAARAPÓ, ESTADO DE MATO GROSSO DO SUL,

FAÇO SABER QUE A CÂMARA MUNICIPAL APROVOU E EU SANCIONO E PROMULGO A SEGUINTE LEI.

Art. 1º - Fica o Poder Executivo Municipal autorizado a convalidar a alienação efetuada através da DAÇÃO EM PAGAMENTO, dos imóveis urbanos **determinados pelos lotes nºs p/03, 04, 05 e 06 da quadra 54**, com área total de 3.120,00 m² (três mil cento e vinte metros quadrados), devidamente matriculados no Cartório de Registro de Imóveis desta Comarca, sob nºs 05.127, 05.128, 05.129, 04.359, 04.360 e 05.130, respectivamente, **como parte do pagamento de uma área de terras,** contendo 3,9710 ha (três hectares, nove mil e setecentos e dez metros quadrados), determinada como sendo parte dos lotes nºs 85, 110 e 119, localizados dentro de uma área maior, contendo 84 ha e 7.194.25 m² (oitenta e quatro hectares, sete mil, cento e noventa e quatro metros e vinte e cinco centímetros quadrados), denominada como "Fazenda Santo Antonio", situada neste Município, fundidos na matrícula n° 04.791, do Cartório de Registro de Imóveis da Comarca de Caarapó-MS, possuindo os seguintes limites e confrontações: Ao Norte, confrontando com o lote n° 111; ao Sul, confrontando com parte do mesmo lote n° 85 de propriedade de Antonio Fancelli; ao Leste, confrontando com o lote n° 119; e, a Oeste, confrontando com parte do lote n° 110 (distrito Industrial), de propriedade da Prefeitura Municipal. Lote n° 119, ao Norte, confrontando com a Chácara n° 120; ao Sul, confrontando com o lote n° 85; ao Leste, confrontando com a Rodovia Caarapó/Dourados (BR-163); e, a Oeste, confrontando com o Córrego Glória, de propriedade de Henrique Simões Vigário, português, viúvo, pecuarista, inscrito no CPF n° 235.271.889-91, residente e domiciliado na chácara Quinta do Gradil, nesta cidade e Associação dos Pais e Amigos dos Excepcionais de Caarapó-MS – APAE, desapropriada como sendo de utilidade pública, pelo Município de Caarapó, através do Decreto Municipal n° 030/2006, datado de 25 de abril de 2006.

Art. 2º - Os imóveis descritos no artigo anterior foram submetidos à avaliação prévia por Comissão Especial, criada especificamente para este fim.

Art. 3º - Esta Lei entrará em vigor na data de sua publicação, com efeitos retroativos contados em 25 de março de 2006, com o fim precípuo de convalidar o ato expropriatório.

Art. 4º - Revogam-se as disposições em contrário.

GABINETE DO PREFEITO MUNICIPAL DE CAARAPÓ-MS, em 09 de Setembro de 2011.

MATEUS PALMA DE FARIAS
PREFEITO MUNICIPAL

SINDICATO RURAL DE DOURADOS
RUA VALÉRIO FABIANO, 100 – FONE/FAX (67) 3424-6686.
CEP – 79843-133 - DOURADOS – MATO GROSSO DO SUL
PARQUE DE EXPOSIÇÕES JOÃO H. A. DE CARVALHO

SINDICATO RURAL DE DOURADOS - MS

AVISO RESUMIDO DE EDITAL

Será realizada eleição, no dia 23 (vinte e três) de outubro de 2011, na Sede desta Entidade, localizada na Rua Valério Fabiano, Nº 100, Bairro Jardim Alhambra - Dourados - MS, para composição da Diretoria, Conselho Fiscal de Delegados Representantes, devendo as chapas serem apresentadas para registro à Secretaria, no horário de 7 (sete) às 11h30min (onze e trinta) e 13 (treze) às 17 (dezessete), no período de 15 (quinze) dias a contar da publicação deste aviso. O Edital de Convocação da eleição encontra-se afixado na, sede desta Entidade.

Dourados - MS, 09 de setembro de 2011.

Maldonado Zeuli
Presidente

LEI MUNICIPAL N° 1069/2011, DE 09 DE SETEMBRO DE 2011.

"INSTITUI O CONSELHO MUNICIPAL DE EDUCAÇÃO (CME) DE CAARAPÓ-MS, E DÁ OUTRAS PROVIDÊNCIAS".

MATEUS PALMA DE FARIAS, PREFEITO MUNICIPAL DE CAARAPÓ, ESTADO DE MATO GROSSO DO SUL,

FAÇO SABER QUE A CÂMARA MUNICIPAL APROVOU E EU SANCIONO E PROMULGO A SEGUINTE LEI.

CAPÍTULO I
DA CRIAÇÃO

Art. 1º O Conselho Municipal de Educação de Caarapó-MS, assegurado pelo artigo 218 e parágrafos 1º e 2º, da Lei Orgânica do Município, integrado ao Sistema Municipal de Ensino, passa a ser disciplinado nos termos da presente Lei.

CAPITULO II
DA NATUREZA E FUNÇÃO

Art. 2º O Conselho Municipal de Educação - CME, órgão do Sistema Municipal de Ensino, de natureza participativa e representativa da comunidade na gestão da educação, exercerá as funções de caráter normativo, consultivo, deliberativo e fiscalizador sobre a formulação e o planejamento das políticas de educação do Município.

CAPÍTULO III
DA COMPETÊNCIA

Art. 3º Compete ao Conselho Municipal de Educação – CME:
I – zelar pelo cumprimento das diretrizes e base da educação, fixadas pela legislação pertinente e nas disposições do Conselho Nacional de Educação;

II – estabelecer normas, no uso das atribuições cometidas aos sistemas de ensino pela Lei nº 9394, de 20 de dezembro de 1996, que fixa as diretrizes e bases da Educação Nacional;
III – emitir parecer sobre questões e assuntos de natureza pedagógica e educacional que lhe sejam submetidas pelo Governo do Município, pelo Secretário Municipal de Educação e Esportes, bem como por outras autoridades, entidades e pessoas interessadas;

IV – estabelecer critérios para credenciamento e autorização de funcionamento de instituições de educação infantil da iniciativa privada destinadas ao atendimento das crianças de zero a cinco anos de idade;

V – apreciar os pedidos de credenciamento e autorização de funcionamento das instituições de educação infantil da iniciativa privada;

VI – apreciar e determinar a suspensão temporária ou definitiva das atividades de estabelecimentos de educação infantil, credenciadas e autorizadas;

VII – propor medidas e formas de melhoria do funcionamento dos estabelecimentos de ensino, do desempenho escolar e das relações com a comunidade;

VIII – aprovar o funcionamento de escolas mantidas pelo Poder Público Municipal;

IX – manter intercâmbio com os Conselhos de Educação e organismos que possam contribuir para o desenvolvimento da educação;

X – participar da elaboração, do acompanhamento e avaliação de Planos, Programas e Projetos Educacionais;

XI – acompanhar e avaliar a prestação de contas do Município referente à aplicação dos recursos da educação;

XII – zelar pela compatibilização das ações educacionais com programas de outras áreas como saúde, assistência pública e promoção social os quais deverão garantir infra – estrutura operacional adequada;

XIII – promover, analisar e divulgar estudos e experiências sobre a educação no município;

XIV – elaborar e reformular o seu Regimento;

XV – apresentar sugestões na elaboração do Plano de Aplicação dos recursos da Educação Básica;

XVI – prestar assessoramento ao Executivo Municipal, no âmbito das questões relativas à educação, sugerir medidas no que tange à organização e ao funcionamento da rede municipal de ensino, inclusive no que diz respeito à instalação de novas unidades escolares;

XVII – exercer fiscalização sobre as atividades referentes à assistência social escolar, estimulando-as e propondo medidas tendentes ao aprimoramento dessas mesmas atividades;

XVIII – promover correções em qualquer dos estabelecimentos de ensino mantidos pelo Município, tendo em vista o fiel cumprimento da legislação escolar;

XIX – pronunciar sobre quaisquer irregularidades constatadas ou ainda descumprimento de leis e/ou normas, solicitando esclarecimentos ou providências aos responsáveis, bem como efetivar denúncias ao órgão superior.

CAPÍTULO IV
DA COMPOSIÇÃO

Art. 4º O Conselho Municipal de Educação – CME será composto de 13 (treze) membros titulares e igual número de membros suplentes, dentre os quais pessoas com comprovada experiência na área educacional.

§ 1º Na composição do Conselho Municipal de Educação dever-se-á observar a participação de:

I- um representante dos trabalhadores em educação das escolas públicas municipais de ensino fundamental;

II- um representante dos trabalhadores em educação das escolas públicas estaduais de ensino médio;

III- um representante das instituições de ensino público da rede municipal;

IV- um representante das instituições da rede particular de educação infantil;

V- um representante das instituições da rede municipal de educação infantil;

VI- um representante de pais de alunos da rede municipal de ensino;

VII- um representante do Poder Legislativo, indicado pelo Presidente da Câmara Municipal de Vereadores;

VIII- um representante das instituições de ensino público da rede estadual;

IX- dois representantes lotados na Secretaria Municipal de Educação e Esportes, indicados pelo titular da pasta;

X- um representante do Conselho Municipal dos Direitos da Criança e do Adolescente – CMDCA, indicado pelo presidente do referido Conselho;

XI- um representante da instituição de educação especial.

XII- um representante da educação escolar indígena;

§ 2º Os membros do CME constantes no **§ 1º** serão nomeados pelo Prefeito Municipal, para exercer suas funções.

§ 3º As funções dos membros do CME não serão remuneradas;

§ 4º As funções dos conselheiros do Conselho Municipal de Educação – CME serão consideradas de relevante interesse social e o seu exercício terá prioridade sobre o de qualquer cargo público municipal de que sejam titulares os seus membros.

CAPÍTULO V
DO MANDATO

Art. 5º O mandato dos membros do Conselho Municipal de Educação – CME será de dois anos.

Parágrafo Único - Será permitida a recondução de cinqüenta por cento dos referidos conselheiros, após o término do primeiro mandato.

Art. 6º Os Conselheiros que deixarem de pertencer às categorias, que representam, serão por essas substituídas, no prazo de trinta dias.

Art. 7º Ocorrendo impedimento legal ou licenciamento ou afastamento do membro titular assumirá o suplente para completar o mandato.

Art. 8º Nos casos de afastamento definitivo do membro titular e do respectivo suplente haverá, no prazo de trinta dias, a contar do primeiro dia da vacância, indicação de novos membros para conclusão do mandato, na forma do §2º do Art. 4º, desta Lei.

Parágrafo Único – Será considerado como afastamento definitivo à ausência não justificada do Conselheiro a três sessões consecutivas ou dez alternadas.

Art. 9º O Presidente e o Vice-Presidente do Conselho Municipal de Educação – CME, escolhidos dentre os Conselheiros nomeados, serão eleitos por um período de um ano, podendo ser reeleitos para outro período consecutivo.

Parágrafo Único – A eleição do Presidente e do Vice-Presidente será processada em escrutínio secreto.

CAPÍTULO VI
DO FUNCIONAMENTO

Art. 10. O Conselho Municipal de Educação – CME funcionará em Sessão do Plenário e em reunião de Comissões Permanentes na forma regimental.

Parágrafo Único – O Conselho Municipal de Educação – CME poderá criar Comissões Especiais ou Grupos de Trabalho para execução de tarefas indicadas no ato da criação.

Art. 11. Os cargos de Secretário Executivo e de Assessor Técnico que desenvolverá atividades do Conselho Municipal de Educação – CME será recrutado dentre os servidores da administração municipal, através do Secretário Municipal de Educação e Esportes sendo avaliado em seu desempenho pelo próprio Conselho.

Art. 12. O Conselho Municipal de Educação – CME reunir-se-á e deliberará com a presença da maioria simples de seus membros.

Parágrafo Único – Caberá ao Presidente do Conselho Municipal de Educação CME o voto de desempate.

Art. 13. As decisões do Conselho Municipal de Educação – CME serão tomadas em forma de Deliberações, que deverão ser homologadas pelo Secretário Municipal de Educação e Esportes.

Parágrafo Único – Além das Deliberações, o CME poderá adotar instruções, indicações e outros atos, previstos em seu Regimento Interno a serem observados pelos órgãos e instituições que integram o Sistema Municipal de Ensino, com a devida homologação pelo Secretário Municipal de Educação e Esportes.

Art. 14. O Regimento Interno do Conselho Municipal de Educação – CME será aprovado por maioria simples de seus membros e homologado por Decreto do Prefeito Municipal.

CAPÍTULO VII
DAS DISPOSIÇÕES GERAIS

Art. 15. A composição do Conselho Municipal de Educação – CME dar-se-á dentro de 30 (trinta) dias a contar do dia 1º de setembro de 2011.

Art. 16. A organização e o funcionamento do CME serão disciplinados em regimento a ser elaborado no prazo de 120 (cento e vinte) dias, após a data de vigência desta Lei.

Art. 17. Esta Lei entrará em vigor no dia 1º de setembro de 2011.

Art. 18. Revogam-se as disposições em contrários, em especial as Leis Municipais Nº 869/2007, de 05 de setembro de 2007 e Nº 905/2008, de 09 de julho de 2008.

PAÇO MUNICIPAL TAKEIOSHI NAKAYAMA, em 09 de Setembro de 2011.

Mateus Palma de Farias
Prefeito Municipal

I TERMO ADITIVO AO CONTRATO N° 192/2010 – "CONTRATAÇÃO DE EMPRESA DE ENGENHARIA CIVIL, CRITÉRIO DE JULGAMENTO E EMPREITADA POR PREÇO GLOBAL, SOB REGIME DE EXECUÇÃO INDIRETA, VISANDO À EXECUÇÃO DE PAVIMENTAÇÃO ASFÁLTICA EM C.B.U.Q. – CONCRETO BETUMINOSO USINADO A QUENTE, NAS RUAS MANOEL FERREIRA DE ARAÚJO E TIRADENTES, PRÓXIMAS AO TERMINAL RODOVIÁRIO DO MUNICÍPIO DE CAARAPÓ-MS, NO ÂMBITO DO CONTRATO DE REPASSE Nº 0305.079-97/2009, QUE ENTRE SI CELEBRAM A UNIÃO FEDERAL, POR INTERMÉDIO DO MINISTÉRIO DO TURISMO, REPRESENTADO PELA CAIXA ECONÔMICA FEDERAL E O MUNICÍPIO DE CAARAPÓ-MS, OBJETIVANDO A EXECUÇÃO DOS PROGRAMAS DE FINALIDADES TURÍSTICAS."

PROCESSO ADMINISTRATIVO N° 110/2010
MODALIDADE TOMADA DE PREÇOS N° 007/2010

I – CONTRATANTES: O MUNICÍPIO DE CAARAPÓ – MS, Pessoa Jurídica de Direito Público Interno, com sede à Av. Presidente Vargas, n° 465 – Centro, inscrita no CNPJ/MF sob o n° 03.155.900/0001-04, doravante denominado **CONTRATANTE** e a empresa **C & C CONSTRUTORA LTDA ME**, Pessoa Jurídica de Direito Privado, localizada na Rua José Bonifácio, nº 4.109, sala A – Cassiano Marcelo – CEP: 79.990-000, no Município de Amambai/MS, inscrita no CNPJ n° 10.530.990/0001-23, doravante denominada **CONTRATADA.**

II – REPRESENTANTES: Representando a **CONTRATANTE** o Prefeito Municipal, Sr. **Mateus Palma de Farias,** brasileiro, casado, residente e domiciliado à Av. Presidente Vargas, nº 191 – Jardim Moriá, neste Município, portador da Cédula de Identidade RG nº 297.670 expedida pela SSP/MS e inscrito no CPF/MF nº 357.149.721–04 e a **CONTRATADA** o Sr. **Letícia de Carvalho Teoli**, brasileira, solteira, residente e domiciliada à Rua Wander Bambil Peixoto, nº 942 – Vila Cristina – CEP: 79.990-000, no Município de Amambai, estado de Mato Grosso do Sul, portadora da Cédula de Identidade n° 405871430 expedida pela SSP/SP e inscrita no CPF/MF n° 022.953.011-73, RESOLVEM celebrar o presente Termo Aditivo, que reger-se-á conforme cláusulas e condições abaixo:

CLÁUSULA PRIMEIRA - Objeto: Tem o presente termo aditivo por escopo acrescer os serviços, constantes na planilha orçamentária de reprogramação, referente ao Processo Administrativo nº 110/2010 – Modalidade Tomada de Preços n° 007/2010, no valor de R$ 116.746,49 (cento e dezesseis mil, setecentos e quarenta e seis reais e quarenta e nove centavos), atingindo o percentual de 24,86% (vinte e quatro vírgula oitenta e seis por cento), tomando por base o constante na planilha orçamentária que fica fazendo parte integrante deste Termo Aditivo, devidamente vistado pelas partes.

CLÁUSULA SEGUNDA - Fundamento Legal: O presente termo aditivo tem por fundamento legal o § 1°, do artigo 65, da Lei (Federal) n° 8.666/93.

CLÁUSULA TERCEIRA – Demais Cláusulas: As demais disposições constantes do contrato celebrado entre as partes, em data de 01 de dezembro de 2010, permanecem inalteradas.

E, por ser expressão da verdade, firmam as partes o presente termo aditivo, em duas vias de igual teor e forma, que vai assinado também por duas testemunhas maiores e capazes.

GABINETE DO PREFEITO MUNICIPAL DE CAARAPÓ-MS, em 09 de setembro de 2011.

MUNICÍPIO DE CAARAPÓ
MATEUS PALMA DE FARIAS
Pela CONTRATANTE

C & C CONSTRUTORA LTDA ME
LETÍCIA DE CARVALHO TEOLI
Pela CONTRATADA

Testemunhas:

CPF: 502.126.991-72 CPF: 829.864.361-53

LEI COMPLEMENTAR Nº 048/2011, DE 09 DE SETEMBRO DE 2011.

"ALTERA DISPOSITIVOS NA LEI COMPLEMENTAR Nº. 034/2009, DE 28 DE ABRIL DE 2009, 'QUE DISPÕE SOBRE O PLANO DE CARGOS E REMUNERAÇÃO DOS SERVIDORES DA PREFEITURA MUNICIPAL DE CAARAPÓ-MS', CRIA CARGOS QUE MENCIONA E DA OUTRAS PROVIDENCIAS."

MATEUS PALMA DE FARIAS, PREFEITO MUNICIPAL DE CAARAPÓ, ESTADO DE MATO GROSSO DO SUL,

FAÇO SABER QUE A CÂMARA MUNICIPAL APROVOU E EU SANCIONO E PROMULGO A SEGUINTE LEI.

Art.1º - Altera o Artigo 5º e acrescenta o Art. 5º(A) ambos da Lei Complementar nº 034/2009 de 28 de abril de 2009, que passa a vigorar conforme redação a seguir:

"Art. 5º. - O provimento dos cargos em comissão serão de livre nomeação e exoneração, sendo sua indicação de exclusiva competência do Prefeito Municipal.

Art. 5º(A) - O provimento das Funções de Confiança serão exercidas por servidores do quadro efetivo da Prefeitura Municipal, sendo sua indicação de exclusiva competência do Prefeito Municipal".

Art. 2º - Acrescenta o inciso III ao Artigo 7º da Lei Complementar nº 034/2009 de 28 de abril de 2009 passa a ter a seguinte ordem:

"Art. 7º .....

I - Direção e Assessoramento Superior – DAS;

II - Direção de Assistência Intermediária- DAÍ;

III - Função de Confiança – FC;

IV - Atividades de Nível Superior – ANS;

V - Atividades de Nível Médio – ANM;

VI - Atividades de Nível Elementar – ANE".

Art. 3º - O parágrafo único do Art. 34 da Lei Complementar nº 034/2009 de 28 de abril de 2009 passa a ter a seguinte redação:

"Art. 34.....
Parágrafo Único – Será considerado de difícil acesso o deslocamento superior a 15 (quinze) quilômetros da sede do município, desde que o provimento do cargo não tenha sido especificado para localidade de atuação".

Art. 4º - Fica criado no grupo Ocupacional de Nível Superior os cargos de provimento efetivo de Médico Ortopedista, Médico Anestesista, Médico Veterinário, Engenheiro Ambiental e Arquiteto Urbanista e no Grupo ocupacional de atividades de nível médio o cargo de Técnico em Segurança do Trabalho.

§ 1º - A descrição das atividades dos cargos criados e/ou alterados no "caput" são os constantes no anexo I desta Lei.

§ 2º - Os níveis, carga horária, quantidade de vagas e requisitos dos cargos, criados são os constantes do anexo II desta Lei.

Art. 5º - Os quantitativos de vagas e as alterações dos níveis dos cargos efetivos constantes das tabelas do anexo II da Lei Complementar nº 034/2009 de 28 de abril de 2009, passam a vigorar conforme anexo III desta Lei.

Art. 6º - O cargo efetivo de Recepcionista entrará em extinção sendo assegurado a seus ocupantes todos os direitos até a sua vacância conforme anexo V desta Lei.

Art. 7º - Fica alterado o anexo III da Lei Complementar nº 034/ 2009, que passa a vigorar com as alterações de desdobramento em tabela 1 e tabela 2 conforme anexo IV desta Lei.

Art. 8º - As Funções de Confiança serão exercidas por servidores do quadro efetivo e terão seus vencimentos de acordo com a tabela 2 do anexo IV desta Lei.

Art. 9º - Esta Lei entrará em vigor na data de sua publicação, revogadas as disposições em contrario, em especial o artigo 50, da Lei Complementar nº 034/2009 de 28 de abril de 2009.

GABINETE DO PREFEITO MUNICIPAL DE CAARAPO-MS, em 09 de Setembro de 2011.

MATEUS PALMA DE FARIAS
PREFEITO MUNICIPAL

AVISO DE RESULTADO – ADJUDICAÇÃO E HOMOLOGAÇÃO
PROCESSO ADMINISTRATIVO N° 112/2011
PREGÃO PRESENCIAL N° 073/2011
O Município de Caarapó, Estado de Mato Grosso do Sul, por meio do Pregoeiro, torna público o RESULTADO do PROCESSO ADMINISTRATIVO N°112/2011, PREGÃO PRESENCIAL N°073/2011, cujo objeto é a Contratação de empresa para prestação de serviços especializados visando a implantação da nota fiscal eletrônica, execução de conversão de dados cadastrais com treinamento de pessoal; suporte técnico para as empresas e usuários externos e fornecimento de hospedagem do sistema com todos os níveis de segurança do Banco de Dados do Município de Caarapó - MS, conforme memorial descritivo, Anexo I do edital e solicitação da Secretaria Municipal de Administração e Finanças, que foi ADJUDICADO pelo Pregoeiro à empresa participante: AEG-ASSESSORAMENTO E CONSULTORIA EMPRESARIAL LTDA, CNPJ nº 05.443.806/0001-78, com sede na Rua Lacerda, nº 137, Bairro Monte Castelo, na cidade de Campo Grande/MS, CEP 79010-440, para fornecer os serviços descritos no Anexo I do Edital, perfazendo um valor total global de R$73.000,00 (setenta e três mil reais), conforme especificações e preço constantes nas Atas de Sessão Pública Única deste certame.
Caarapó-MS, 12 de setembro de 2011.
Ramão Alves da Silva
Pregoeiro
HOMOLOGO o resultado supra.
Mateus Palma de Farias
Prefeito Municipal

ESTADO DE MATO GROSSO DO SUL
PREFEITURA MUNICIPAL DE DOURADINA
Gabinete do Prefeito

EDITAL DE CONVOCAÇÃO Nº 002/2011

O Prefeito Municipal de Douradina- Estado de Mato Grosso do Sul, **Excelentíssimo Senhor Darcy Freire**, no uso de suas atribuições legais, **CONVOCA** as pessoas relacionadas no Anexo Único deste Edital, para que no prazo de **30 (trinta) dias** da data da publicação, compareçam no Departamento de Recursos Humanos da Prefeitura Municipal de Douradina, munidos dos documentos abaixo relacionados, com o propósito de tomarem posse no respectivo cargo, tendo em vista a aprovação em concurso publico de provas e títulos homologado através do Decreto nº 05 de 02/04/2009, prorrogado pelo Decreto nº 05 de 01 de abril de 2011.
a) Fotocópia da cédula de identidade;
b) Fotocópia do cartão de cadastro de pessoas física – C.P.F. (M..F.);
c) Fotocópia da certidão de casamento;
d) Fotocópia da certidão de nascimento dos dependentes (se possuir);
e) Fotocópia do titulo de eleitor, com prova de quitação perante a justiça Eleitoral;
f) Fotocópia do certificado de reservista ou de Dispensa de Incorporação;
g) Laudo Médico acompanhado dos seguintes exames
g.1) RX Tórax / Eletrocardiograma / V.D.R.L./ Uréia / Creatinina / Reação de Machado Guerreiro (Chagas) / Hemograma / Glicemia / Tipagem Sanguínea.
h) Fotocópia de comprovação de escolaridade exigida para o cargo;
i) Declaração de não acumulo de cargos;
j) Declaração de bens;
k) Fotocópia do cartão de inscrição no PIS/PASEP (se já inscrito);
l) Fotocópia da carteira de registro no órgão de classe;
m) Comprovante de endereço;
n) Fotocópia da carteira nacional de habilitação – C.N.H (quando for o caso);
o) Certidão negativa de ações criminais emitidas pelas justiças, Estadual e Federal.
p) 01 fotocópia 3x4, recente, tirada de frente.

As fotocópias deverão ser autenticadas em cartório ou apresentadas com as originais que, depois de conferidas serão devolvidas.

Os convocados que não se apresentarem no prazo estabelecido neste Edital ou não requererem no mesmo prazo a prorrogação por igual período, terão as respectivas convocações e nomeações tornadas sem efeitos e serão considerados desistentes.

Gabinete do Prefeito Municipal, em 05 de setembro de 2011.

DARCY FREIRE
Prefeito Municipal

ANEXO ÚNICO

CARGO: MONITOR DE INFORMATICA		
NOME DO CONVOCADO	R.G	COLOCAÇÃO
RAFAEL HERNRIQUE ALVES MACHADO	1517578SSPMS	2º

DECLARAÇÃO

DS Eventos e Promoções LTDA - ME, inscrita no CNPJ: sob nº 37.537.230/0001-02, localizada a rua Osman Ahamad Gebara, nº 125, bairro Parque Alvorada, na cidade de Dourados - MS, declara para os devidos fins de direito que foram extraviadas as Notas Fiscais de serviço - série 1 - nº 454.

Por ser verdade, firma a presente.

LEI COMPLEMENTAR Nº 048/2011 DE 09 DE SETEMBRO DE 2011

ANEXO I

TABELA DE ATRIBUIÇÕES DAS ATIVIDADES DOS CARGOS

CARGOS EFETIVOS		
CARGOS	**REQUISITOS**	**DESCRIÇÃO**
CARGOS DE NIVÉL SUPERIOR		
Advogado	Ciências Jurídicas e registro na OAB-MS	Prestar assistência jurídica, a nível de supervisão, coordenação e execução, aos órgãos da administração pública municipal, atendendo as consultas elaboradas, emitindo pareceres e outros, para assegurar o cumprimento de leis e regulamentos; Defender e representar os interesses da administração pública municipal perante qualquer juízo ou tribunal, acompanhando o processo em todas as suas fases, comparecendo em audiências e tomando outras medidas necessárias, para defender os direitos e interesses da prefeitura; Promover a cobrança judicial da dívida ativa e de qualquer outro crédito do Município, visando cumprimento de normas quanto a prazos legais para liquidação dos mesmos; Coordenar a redação e encaminhar projetos de leis, justificativas de vetos, decretos, regulamentos, contratos e outros atos de natureza jurídica; Reunir informações sobre a legislação federal, estadual e municipal, cientificando o prefeito dos assuntos de interesses do município; Prestar a necessária assistência nos atos executivos referentes a desapropriação, alienação e aquisição de imóveis pela prefeitura, assim como nos contratos em geral; Participar de inquéritos administrativos e dar-lhes a orientação jurídica conveniente; Responsabilizar-se pela correta documentação dos imóveis da Prefeitura, verificando documentos existentes e regularização e/ou complementação dos mesmos, para evitar e prevenir possíveis danos; Analisar os editais e atos convocatórios de licitação e elaborar parecer sobre licitações; Propor, elaborar e/ou opinar sobre atos normativos de competência das secretarias, para assegurar o cumprimento de leis e regulamentos; Elaborar minutas de acordos, convênios e contratos no âmbito da prefeitura municipal, encaminhando-os a análise e providencias legais; Acompanhar e controlar a execução
Continuação do cargo de Advogado		de acordos, convênios e contratos firmados pela prefeitura municipal, em articulação com as secretarias ou órgãos envolvidos, assegurando a efetividade do objeto dos atos; Acompanhar a Publicação dos atos oficiais e documentos, tomando providencias administrativas, quando necessário. Assessorar a elaboração do Plano Plurianual, a Lei de diretrizes Orçamentárias e a proposta orçamentária do município; orientar, acompanhar, fiscalizar e avaliar a gestão orçamentária, financeira e patrimonial dos órgãos da Administração direta indireta e fundacional, visando ao controle, economicidade e racionalidade na utilização dos recursos e bens públicos; verificar a regularidade da programação orçamentária e financeira, avaliando o cumprimento das metas previstas no Plano Plurianual, a execução dos programas de governo e do orçamento do município; elaborar apreciar e submeter ao Prefeito estudo e propostas de diretrizes, programas e ações que objetivem a racionalização da execução da despesa e o aperfeiçoamento da gestão orçamentária financeira e patrimonial da Administração Pública Municipal; elaborar apreciar e submeter ao Prefeito estudos e propostas que objetivem o incremento das receitas públicas municipais. executar auditorias contábil, administrativa e operacional, junto aos órgãos da Administração Pública Municipal, apoiar o controle externo no exercício de sua função institucional; orientar acompanhar e fiscalizar as fases de execução da despesa, inclusive a regularidade das licitações e contratos, sob os aspectos da legalidade, legitimidade, economicidade e razoabilidade; emitir relatório por ocasião do encerramento do exercício, sobre as contas e o balanço geral do município; orientar acompanhar e fiscalizar a execução da receita bem como as operações de crédito; orientar acompanhar e fiscalizar a contabilização dos recursos provenientes de celebração de convênios, as despesas correspondentes e prestação de contas; orientar, acompanhar e fiscalizar os processos relativos aos atos de admissão e desligamento de pessoal, a qualquer título, na administração direta e indireta municipal, incluídas as fundações instituídas ou mantidas pelo Poder Público Municipal; orientar acompanhar e fiscalizar a instrução de processos referentes a compras, alienações, licitações e atos de aposentadoria; . Desempenhar outras atividades afins ao cargo imediato.
Arquiteto Urbanista	Registro no CREA-MS	Elaborar planos, programas e projetos: Identificar necessidades do usuário; coletar informações e dados; analisar dados e informações; elaborar diagnóstico; buscar um conceito arquitetônico compatível com a demanda; definir conceito projetual; elaborar metodologia, estudos preliminares e alternativas; pré-dimensionar o empreendimento proposto; compatibilizar projetos complementares;
Continuação do cargo de Arquiteto		definir técnicas e materiais; elaborar planos diretores e setoriais, detalhamento técnico construtivo e orçamento do projeto; buscar aprovação do projeto junto aos órgãos competentes; registrar responsabilidade técnica (ART); elaborar manual do usuário. Fiscalizar obras e serviços: Assegurar fidelidade quanto ao projeto; fiscalizar obras e serviços quanto ao andamento físico, financeiro e legal; conferir medições; monitorar controle de qualidade dos materiais e serviços; ajustar projeto a imprevistos. Prestar serviços de consultoria e assessoria: Avaliar métodos e soluções técnicas; promover integração entre comunidade e planos e entre estas e os bens edificados, programas e projetos; elaborar laudos, perícias e pareceres técnicos; realizar estudo de pós-ocupação; coordenar equipes de planos, programas e projetos. Gerenciar execução de obras e serviços: Preparar cronograma físico e financeiro; elaborar o caderno de encargos; cumprir exigências legais de garantia dos serviços prestados; implementar parâmetros de segurança; selecionar prestadores de serviço, mão-de-obra e fornecedores; acompanhar execução de serviços específicos; aprovar os materiais e sistemas envolvidos na obra; efetuar medições do serviço executado; aprovar os serviços executados; entregar a obra executada; executar reparos e serviços de garantia da obra. Desenvolver estudos de viabilidade: Analisar documentação do empreendimento proposto; verificar adequação do projeto à legislação, condições ambientais e institucionais; avaliar alternativas de implantação do projeto; identificar alternativas de operacionalização e de financiamento; elaborar relatórios conclusivos de viabilidade. Assessorar no estabelecimento de políticas de gestão: Assessorar formulação de políticas públicas; propor diretrizes para legislação urbanística; propor diretrizes para legislação ambiental e preservação do patrimônio histórico e cultural; monitorar implementação de programas, planos e projetos; estabelecer programas de segurança, manutenção e controle dos espaços e estruturas; participar de programas com o objetivo de capacitar a sociedade para participação nas políticas públicas. Ordenar uso e ocupação do território: Analisar e sistematizar legislação existente; definir diretrizes para uso e ocupação do espaço; monitorar o cumprimento da legislação urbanística. Fornecer "Projeto Padrão" à pessoas carentes que são encaminhadas, através de pareceres, pela triagem da Secretaria de Ação Social, para ajudar as pessoas carentes a construir de acordo com a legislação; Prestar atendimento no Departamento de Tributação, Fiscalização e Cadastro, da seguinte forma: aprovando projetos e se não aprovados são devolvidos com a observações nos pontos a serem revistos e recalculados, assinando como responsável os Alvarás de construção e Habite-se, reavaliando lotes vendidos para recolhimento da ART (Anotação de Responsabilidade Técnica) para o CREA. Utilizar recursos de informática.
Urbanista		Executar outras tarefas de mesma natureza e nível de complexidade associadas ao ambiente organizacional.
Engenheiro Ambiental	Registro no CREA-MS	Elaborar, coordenar, supervisionar, avaliar e executar atividades relacionadas com: planejamento ambiental, organizacional e estratégico concernentes à execução das políticas de meio ambiente; fiscalização ambiental mediante vistorias e lavratura de autos competentes, quando da verificação de infrações ambientais; definição de padrões e parâmetros ambientais, assegurando o processo contínuo de monitoramento; gestão, proteção, regulação e controle da qualidade ambiental; análise de estudos e projetos ambientais específicos inerentes ao processo de licenciamento; emissão de relatórios e pareceres técnicos; conservação dos ecossistemas incluindo a administração das unidades de conservação, manejo florestal e silvicultura; estimulo e difusão de tecnologias, informação e educação ambiental; criação e manutenção sistemas de informações cartográficas direcionadas aos recursos naturais do Estado; coleta de dados e amostras e análises laboratoriais. Conduzir veículos, desde que habilitado, conforme normas das leis de trânsito. Executar outras tarefas correlatas determinadas pelo superior imediato.
Engenheiro Cível	Registro no CREA-MS	Elaborar projeto de construção e reformas, a partir da necessidade da Secretaria Municipal solicitante, preparando plantas e especificações da obra, indicando tipos e qualidades de materiais, equipamentos e mão-de-obra necessários e efetuando um cálculo aproximado de custos, buscando sempre economia e durabilidade do serviço; Realizar uma avaliação geral das condições requeridas para a obra, estudando o projeto e examinando as características do terreno disponível, para determinar o local mais apropriado para a construção; Calcular os esforços e deformações previstas na obra projetada ou que afetem a mesma, consultando tabelas e efetuando comparações, para apurar a natureza e especificação dos materiais que devem ser utilizados na construção; Analisar duas ou três opções de execução, para viabilização de projetos, através de orçamentos, facilidade de execução e manutenção, buscando com isso economia, perfeição e garantia do serviço; Preparar o programa de trabalho, elaborando plantas, croquis, cronogramas e outros subsídios que se fizerem necessários, para possibilitar a orientação e fiscalização do desenvolvimento das obras; Supervisionar, fiscalizar e acompanhar os serviços de engenharia, tais como: construções, obras de manutenção e reformas em edificações, serviços de terraplanagem, obras viárias e outros, observando o cumprimento das especificações técnicas exigidas, para assegurar os padrões de qualidade e segurança; Dirigir a execução de projetos, acompanhando e orientando as operações à
Continuação engenheiro civel		medida que avançam as obras, para assegurar o cumprimento dos prazos e dos padrões de qualidade e segurança recomendados; Elaborar relatórios, registrando os trabalhos executados, as vistorias realizadas e as alterações ocorridas em relação aos projetos aprovados; Supervisionar e fiscalizar a regularização de loteamentos e parcelamentos de solo; buscar aprovação do projeto junto aos órgãos competentes Conduzir veículos, desde que habilitado, conforme normas das leis de Trânsito Executar outras tarefas correlatas determinadas pelo superior imediato.
Médico Anestesista	Registro no CRM-MS	Tem como atribuição prestar atendimento médico ambulatorial e hospitalar como Anestesista; recepcionar e identificar o paciente, explicando os procedimentos a serem realizados; atuar como médico especialista em equipe multiprofissional; realizar atendimento ao acidentado do trabalho; emitir atestado de óbito; realizar procedimentos cirúrgicos simples, primeiros socorros e urgências com encaminhamentos com ou sem preenchimento dos prontuários; articular os recursos intersetoriais disponíveis para diminuição dos agravos à saúde dos pacientes. Desempenhar outras atividades afins ao cargo imediato.
Médico Ortopedista	Registro no CRM-MS	Tem como atribuição prestar atendimento médico ambulatorial e hospitalar em Ortopedia; recepcionar e identificar o paciente, explicando os procedimentos a serem realizados; atuar como médico especialista em equipe multiprofissional, no desenvolvimento de projetos terapêuticos individuais, familiares e coletivos em Unidades de Saúde e nas comunidades locais, realizando clínica ampliada; realizar atendimento ao acidentado do trabalho; emitir atestado de óbito; realizar procedimentos cirúrgicos, primeiros socorros e urgências com encaminhamentos com ou sem preenchimento dos prontuários; articular os recursos intersetoriais disponíveis para diminuição dos agravos à saúde dos pacientes; Desempenhar outras atividades afins ao cargo imediato.
Medico Veterinário	Registro no CRM-MS	Promover saúde pública: analisar processamento, fabricação e rotulagem de produtos; avaliar riscos do uso de insumos; coletar e analisar produtos para análise laboratorial; inspecionar produtos de origem animal; fazer levantamento epidemiológico de zoonoses; elaborar e executar programas de controle e erradicação de zoonoses; elaborar e executar programas de controle de pragas e vetores; executar programas de controle de qualidade de alimentos; orientar acondicionamento e destino de lixo causador de danos à saúde pública; elaborar programas de controle de qualidade de alimentos; notificar ocorrências de zoonoses às autoridades competentes. Exercer defesa sanitário animal: Elaborar diagnóstico situacional para elaboração de programas; coletar material para diagnóstico de doenças; executar atividades de vigilância epidemiológica; realizar sacrifício de
Continuação do cargo de Médico Veterinário		animais; analisar relatório técnico de produtos de uso veterinário; analisar material para diagnóstico de doenças; avaliar programas de controle e erradicação de doenças; notificar doenças de interesse à saúde animal; controlar trânsito de animais em eventos agropecuários e propriedades..Atuar na produção e controle de qualidade de produtos:Executar análises laboratoriais de controle de qualidade; monitorar padrões de qualidade de matérias-primas e produtos; testar produtos, equipamentos e processos; desenvolver novos produtos; aprimorar produto. Fomentar produção animal: Dimensionar plantel; estudar viabilidade econômica da atividade; estabelecer interface entre informática e produção animal; realizar análise zootécnica; realizar diagnóstico de eficiência produtiva; desenvolver programas de controle sanitário de plantéis; elaborar projetos de instalações e equipamentos zootécnicos; desenvolver programas de melhoramento genético; avaliar características reprodutivas de animais; elaborar programas de nutrição animal; projetar instalações para animais; supervisionar implantação e funcionamento dos sistemas de produção; aprimorar projetos de instalações e equipamentos zootécnicos; supervisionar qualidade dos ingredientes utilizados na alimentação animal; orientar criação de animais silvestres em cativeiro; controlar serviços de inseminação artificial; adaptar tecnologia de informática à produção animal. Atuar na área de biotecnologia: Manipular genes e embriões de animais; manipular microorganismos e subunidades, para utilização em processos biotecnológicos; utilizar técnicas de criopreservação de material biológico; realizar fertilização in vitro; desenvolver produtos com técnica de biologia molecular; participar em comissões de biossegurança; adotar medidas de biossegurança. Elaborar laudos, pareceres e atestados: Emitir atestado de saúde animal; emitir laudo de necrópsia; emitir parecer técnico; emitir laudo técnico; realizar atividades de peritagem; elaborar projetos técnicos. Utilizar recursos de informática. Executar outras tarefas de mesma natureza e nível de complexidade associadas ao ambiente organizacional. Desempenhar outras atividades afins ao cargo imediato.
Psicólogo	Registro do CRP-MS	Avaliar comportamento individual, grupal e institucional. Aprofundar o conhecimento das características individuais, situações e problemas. Analisar a influência dos fatores hereditários, ambientais e psicossociais sobre o indivíduo, na sua dinâmica inter e intra-psíquica e suas relações sociais, para orientar-se no diagnóstico e atendimento psicológico. Definir protocolos e instrumentos de avaliação, aplicar e mensurar os resultados. Elaborar e executar estudos e projetos ou rotinas na área de gestão de pessoas. Acompanhar cliente durante o processo de tratamento ou cura, tanto
Continuação do cargo de Psicólogo		psíquica como física em atendimento individual ou grupal. Proporcionar suporte emocional para cliente internado em hospital e seus familiares, auxiliando-os na elaboração de experiência de doença orgânica, crises e perdas. Realizar acompanhamento terapêutico no pré, peri e pós-cirúrgico. Observar e propor mudanças em situações e fatos que envolvam a possibilidade de humanização do contexto hospitalar. Participar de equipes interdisciplinares e multiprofissionais, realizando atividades em conjunto, tais como: visitas médicas; discussão de casos; reuniões administrativas; visitas domiciliares etc. Realizar e coordenar atividades educativas e grupos de adesão com clientes e familiares, especialmente em casos de doenças crônicas. Proporcionar suporte emocional para a equipe de saúde em situações extremas.. Participar, conforme a política interna da Instituição, de projetos, cursos, eventos, comissões, convênios e programas de ensino, pesquisa e extensão. Elaborar relatórios e laudos técnicos em sua área de especialidade. Participar de programa de treinamento, quando convocado. Trabalhar segundo normas padrão de biossegurança, qualidade, produtividade, higiene e preservação ambiental. Realizar atendimento especializado aos alunos da rede municipal de ensino, e aos da rede estadual, atendidos pelos programas mantidos pela Secretaria; Efetuar diagnósticos psicológicos dos alunos que estejam apresentando distúrbios de aprendizagem e de adaptação escolar; Encaminhar para terapias (reeducação psicomotora e/ou terapias lúdicas), breves ou grupais, aqueles casos cuja necessidade ficou comprovada através de psicodiagnóstico; Encaminhar para outros recursos da comunidade, casos que não se enquadram dentro dos critérios do atendimento da unidade e que requerem atendimento mais especializado, e individualizado; Orientar a escola em relação aos resultados obtidos, no sentido de dar subsídios de como lidar com essas crianças no âmbito escolar, favorecendo seu processo de aprendizagem; Orientar os pais em relação às conclusões obtidas no psicodiagnóstico, seja através de entrevistas individuais ou em grupos de orientação, no sentido de favorecer e desenvolver dentro do âmbito familiar, atitudes facilitadoras do pleno desenvolvimento da criança; Realizar reuniões periódicas entre os psicólogos de forma a garantir a integração mais efetiva entre o trabalho realizado na clínica e na escola em relação às crianças em atendimento; Assessorar no planejamento, implantação, supervisão e avaliação do plano escolar; Prestar constante assistência psicopedagógicas aos professores; Realizar pesquisas visando caracterizar a clientela atendida, com o objetivo de adequar o plano escolar com as necessidades reais da população; Analisar as condições de ensino-aprendizagem e propor alternativas viáveis para a escola; Assessorar a escola na utilização eficiente de seu espaço físico; Planejar e implantar
Continuação do cargo de Psicólogo		programas visando a relação comunidade e escola, propiciando a utilização da escola como espaço físico de participação e exercício da cidadania; Desenvolver programas complementares de orientação à clientela, em diferentes áreas, como: vocacional, sexual, sanitária, drogas, relações familiares e outras; Executar tarefas pertinentes à área de atuação, utilizando-se de equipamentos e programas de informática. Executar outras tarefas compatíveis com as exigências para o exercício da função.
CARGOS DE ENSINO MÉDIO		
Técnico em Segurança do Trabalho	Ensino Médio Completo e Curso Técnico em segurança do trabalho com registro no Ministério do trabalho	Orientar e coordenar o sistema de segurança do trabalho, investigando riscos e causas de acidentes, analisando política de prevenção. Inspecionar locais, instalações e equipamentos da Instituição e determinar fatores de riscos e de acidentes. Propor normas e dispositivos de segurança, sugerindo eventuais modificações nos equipamentos e instalações e verificando sua observância, para prevenir acidentes. Inspecionar os sistemas de combate a incêndios e demais equipamentos de proteção. Elaborar relatórios de inspeções qualitativas e quantitativas, conforme o caso. Registrar em documento próprio a ocorrência do acidente de trabalho. Manter contato junto aos serviços médico e social da Instituição para o atendimento necessário aos acidentados. Investigar acidentes ocorridos, examinar as condições, identificar suas causas e propor as providências cabíveis. Elaborar relatórios técnicos, periciais e de estatísticas de acidentes. Orientar os funcionários da Instituição no que se refere à observância das normas de segurança. Promover e ministrar treinamentos sobre segurança e qualidade de vida no trabalho. Promover campanhas e coordenar a publicação de material educativo sobre segurança e medicina do trabalho. Participar de programa de treinamento, quando convocado. Participar de reuniões de trabalho relativas a sua área de atuação. Executar tarefas pertinentes à área de atuação, utilizando-se de equipamentos de medição e de programas de informática. Executar outras tarefas compatíveis com as exigências para o exercício da função.
CARGOS DE PROVIMENTO DE FUNÇÃO DE CONFIANÇA		
		Planejar, coordenar, orientar e controlar as atividades de sua unidade, referentes aos serviços de comunicação administrativa, seguindo normas e procedimentos, visando assegurar o fluxo normal dos trabalhos e cumprimento dos prazos estabelecidos; Organizar e presidir reuniões da unidade, inteirando-se dos trabalhos e dificuldades da unidade sob sua responsabilidade; Promover a
Assessor de Gabinete	Curso Superior ou técnico em área diversas de formação	realização de estudos e pesquisas relacionadas com as necessidades na área de atuação, verificando a prioridade das mesmas para efeito de viabilização; Participar da elaboração e digitação de projetos e convênios conforme esquema geral realizado pelo secretário; Redigir e encaminhar toda correspondência solicitada pelo secretário municipal, para assegurar o funcionamento do sistema de comunicação da Secretaria; Acompanhar a freqüência dos funcionários realizando o trabalho burocrático necessário; Coordenar e executar a parte de comunicação e divulgação das atividades propostas; Analisar e avaliar todas as atividades desenvolvidas pela secretaria; Administrar o setor de veículos da secretaria; Elaborar e coordenar os projetos da secretaria e promover sua execução, fazendo o levantamento de necessidades materiais e de recursos humanos, e requerendo verbas junto ao setor competente; Administrar os recursos humanos do setor, delegando funções e supervisionando os trabalhos efetuados e o cumprimento de horários; Realizar o processo de atribuição de aulas juntamente com a supervisão de ensino; Providenciar substituições de professores quando for necessário; Atender as solicitações do Setor de Recursos Humanos da Prefeitura Municipal; Acompanhar e realizar o trabalho para efetuação do pagamento de pessoal terceirizado e dos alunos bolsistas; Substituir o Secretário nos momentos de afastamento no que tange a receber o pessoal, presidir reuniões com pessoal, com os Conselheiros e com a Comissão de Bolsa; Participar de Seminários e Encontros, buscando inovação para reproduzir o conteúdo aos professores, nos momentos de capacitação; Elaborar dados para matéria de divulgação de projetos da SEMCE e entregar para o setor de comunicação; Elaborar as requisições de compras e acompanhar o processo de entrega e distribuição; Colaborar na elaboração da previsão orçamentária anual; Executar outras tarefas correlatas determinadas pelo superior imediato.
Chefe de Departamento e Coordenadores	Curso Superior ou técnico em área diversas de formação	Planejar, coordenar e promover a execução de todas as atividades de sua unidade, baseando-se nos objetivos a serem alcançados, e na disponibilidade de recursos humanos e materiais, para definir prioridades e rotinas; Participar da elaboração da política administrativa da organização, fornecendo informações, sugestões, a fim de contribuir para a definição de objetivos; Controlar o desenvolvimento dos programas, orientando os executores na solução de dúvidas e problemas, tomando decisões ou sugerindo estudos pertinentes, para possibilitar melhor desempenho dos trabalhos; Avaliar resultado dos programas, consultando o pessoal responsável pelas diversas unidades, para detectar falhas e propor modificações; Supervisionar e organização a atualização do
		arquivo de documentos; Coordenar, fiscalizar, orientar com informações técnicas os subordinados nas atividades da unidade; Promover a realização de estudos e pesquisa relacionados com a necessidade da unidade; Avaliar resultados do trabalho, consultando os subordinados, para detectar falhas e propor modificações; Elaborar relatórios sobre o desenvolvimento dos serviços e os resultados atingidos, informando o superior imediato para uma avaliação da política de governo; Executar outras tarefas correlatas determinadas pelo superior imediato.

LEI COMPLEMENTAR Nº 048/2011 DE 09 DE SETEMBRO DE 2011

ANEXO II

("ANEXO II DA LEI COMPLEMENTAR N° 034/2009 - CARGOS DE PROVIMENTO EFETIVO")

GRUPO OCUPACIONAL: ATIVIDADES DE NÍVEL SUPERIOR				
Cargo	**Nível**	**C.H.S.**	**Vagas**	**Requisitos**
Médico Ortopedista	XVIII	20	1	Registro no CRM-MS
Médico Anestesista	XVIII	20	1	Registro no CRM-MS
Médico Veterinário	XV	40	1	Registro no CRM-MS
Eng. Ambiental	XVII	40	1	Registro no CREA-MS
Arquiteto	XV	40	2	Registro no CREA-MS

GRUPO OCUPACIONAL: ATIVIDADES DE NÍVEL MÉDIO				
Cargo	**Nivel**	**C.H.S**	**Vagas**	**Requisitos**
Técnico em Segurança do Trabalho	XI	40	1	Ensino Médio completo e curso técnico em segurança do trabalho com registro no Ministério do Trabalho

LEI COMPLEMENTAR Nº 048/2011 DE 09 DE SETEMBRO DE 2011

ANEXO III

("ANEXO II DA LEI COMPLEMENTAR N° 034/2009 CARGOS DE PROVEIMENTO EFETIVO")

GRUPO OCUPACIONAL: ATIVIDADES DE NÍVEL SUPERIOR				
Cargo	**Nível**	**C.H.S.**	**Vagas**	**Requisitos**
Médico	XVIII	20	15	Registro no CRM-MS
Médico Ortopedista	XVIII	20	1	Registro no CRM-MS
Médico Anestesista	XVIII	20	1	Registro no CRM-MS
Médico Veterinário	XV	40	1	Registro no CRM-MS
Advogado	**XVII**	**40**	**3**	**Registro na OAB-MS**
Engenheiro Civil	**XVII**	**40**	**3**	**Registro no CREA-MS**
Eng. Ambiental	XVII	40	1	Registro no CREA-MS
Eng. Agrônomo	**XVII**	**40**	**1**	**Registro no CREA-MS**
Arquiteto	XV	40	2	Registro no CREA-MS
Analista de Sistemas	XIV	40	2	Curso Superior
Enfermeiro	XIV	40	5	Registro no COREN
Auditor Fiscal	XIII	40	2	Curso Superior na área de: Ciências Contábeis/Administração de Empresas/Ciências Econômicas/Ciências Jurídicas, com respectivo registro
Contador	XIII	40	2	Registro no CRC-MS
Farmacêutico	**XIII**	**40**	**4**	**Registro no CRF-MS**
Fonoaudiólogo	XIII	40	2	Registro no CRFA -MS
Odontólogo	XIII	20	10	Registro no CRO-MS
Nutricionista	XIII	40	2	Registro no CRN 3ª REG.-MS
Assistência Social	XII	30	5	Registro no CRESS - 21ª
Fisioterapeuta	XII	40	2	Registro no CREFITO
Psicólogo	XII	40	5	Registro no CRP-MS
Bioquímico	XI	30	2	Registro no CRF-MS
Analista de R. H.	IX	40	2	Curso Superior
TOTAL			72	

GRUPO OCUPACIONAL: ATIVIDADES DE NÍVEL SUPERIOR - ESF				
Cargo	**Nível**	**C.H.S.**	**Vagas**	**Requisitos**
Médico	XVIII	20	10	Registro no CRM-MS
Odontólogo	XIII	20	10	Registro no CRO-MS
Enfermeiro	XIV	40	10	Registro no COREN
TOTAL			30	

GRUPO OCUPACIONAL: ATIVIDADES DE NÍVEL SUPERIOR ASSISTENCIA SOCIAL – PROGRAMAS CRAS/CREAS/CAPS				
Cargo	**Nível**	**C.H.S.**	**Vagas**	**Requisitos**
Médico Psiquiatra	XVIII	20	1	Registro no CRM-MS
Psicólogo	XII	40	5	Registro no CRP-MS
Assistência Social	XII	30	5	Registro no CRESS - 21ª
Educador Social	XI	40	1	Curso Superior completo licenciatura plena
Terapeuta Ocupacional	XII	40	1	Curso Superior de Terapia ocupacional com registro no CREFITO
Técnico de Referencia do CREAS (Pedagogo)	XI	40	1	Curso Superior
TOTAL			14	

GRUPO OCUPACIONAL: ATIVIDADES DE NÍVEL SUPERIOR CONVÊNIO FUNASA				
Cargo	**Nível**	**C.H.S.**	**Vagas**	**Requisitos**
Médico	XVIII	20	1	Registro no CRM-MS
Médico-Pediatra	XII	20	1	Registro no CRM-MS
Odontólogo	XV	40	1	Registro no CRO-MS
Enfermeiro	XV	40	1	Registro no COREN
Nutricionista	XII	40	1	Registro no CRN 3ª REG.-MS
TOTAL			5	

CARGOS DE PROVIMENTO EFETIVO GRUPO OCUPACIONAL: ATIVIDADES DE NIVEL MEDIO				
Cargo	**Nível**	**C.H.S.**	**Vagas**	**Requisitos**
Técnico em Contabilidade	X	40	2	Ensino médio completo e registro no CRC
Técnico de Raio X	VIII	20	2	Ensino médio completo e registro no CTR
Técnico Agro-Pecuário	VIII	40	2	Ensino médio completo e registro no CREA
Técnico em Segurança do Trabalho	XI	40	1	Ensino Médio completo e curso técnico em segurança do trabalho com registro no Ministério do Trabalho
Assistente Administrativo	VII	40	20	Ensino médio completo
Agente Administrativo	VII	40	40	Ensino médio completo
Agente Municipal de Transito	VI	40	3	Ensino médio completo, Carteira de Habilitação – CNH A/B
Agente de Fiscalização	VI	40	10	Ensino médio completo
Técnico de Enfermagem	VI	40	25	Ensino médio completo, com Curso de Técnico em Enfermagem e registro no COREN
Auxiliar de Consultório Dentário	V	40	15	Ensino médio completo e registro no CRO
Agente de Vigilância Sanitária	V	20	3	Ensino médio completo
Facilitador de oficina de Convívio de Arte e Cultura	V	40	1	Ensino médio completo
Facilitador de Formação Técnico Geral	V	40	1	Ensino médio completo
Guarda Vidas	V	20	3	Ensino médio completo e formação em curso de natação
Monitor	V	40	60	Ensino médio completo
Auxiliar de Enfermagem	V	40	15	Ensino médio completo e registro no COREN
Agente de Saúde	IV	40	3	Ensino médio completo
Instrutor de Informática	IV	20	5	Ensino médio completo e carga horária de 180 h/aula em curso de informática
Auxiliar de Biblioteca	IV	40	3	Ensino médio completo
Recepcionista	**IV**	**40**	**20**	**Ensino médio completo**
Inspetor de Alunos	IV	40	15	Ensino médio completo
TOTAL			249	

CARGOS DE PROVIMENTO EFETIVO GRUPO OCUPACIONAL: ATIVIDADES DE NÍVEL MÉDIO ASSISTENCIA SOCIAL – PROGRAMA CRAS – CRESS - PETI				
Cargo	**Nível**	**C.H.S**	**Vagas**	**Requisitos**
Maestro	VIII	30	1	Ensino médio completo – Capacidade e reconhecimento na área musical com registro na OMB
Agente Administrativo	VII	40	2	Ensino médio completo
Maestro	VI	20	1	Ensino médio completo – capacidade e reconhecimento na área musical com registro na OMB
Instrutor de Artes	V	40	2	Graduando no Curso de Artes
Instrutor Culturais	V	40	2	Ensino médio completo – Capacidade reconhecida na área de Teatro e Dança
Recreador	V	40	2	Graduando no Curso de Educação Física
TOTAL			*10*	

CARGOS DE PROVIMENTO EFETIVO GRUPO OCUPACIONAL: ATIVIDADES DE NÍVEL MÉDIO CONVENIO FUNASA				
Cargo	**Nível**	**C.H.S**	**Vagas**	**Requisitos**
Recepcionista	IV	40	2	Ensino médio completo
Auxiliar de Enfermagem	V	40	1	Ensino médio completo com registro no COREN
Auxiliar de Consultório Dentário	V	40	1	Ensino médio completo com registro no CRO
TOTAL			*4*	

CARGOS DE PROVIMENTO EFETIVO GRUPO OCUPACIONAL: ATIVIDADES DE NÍVEL ELEMENTAR				
Cargo	**Nível**	**C.H.S**	**Vagas**	**Requisitos**
Mecânico	VIII	40	6	5ª ano Ens. Fund.
Operador de Máquinas Pesadas	VII	40	15	5ª ano Ens. Fund. CNH cat. "C" 02 anos de experiência comprovada na operação das máquinas – Retro Cavadeira, Pá Carregadeira, Moto Nivelador Esteira
Motorista	VI	40	55	5ª ano Ens. Fund. CNH cat. "D"
Carpinteiro	VI	40	4	5ª ano Ens. Fund.
Eletricista	VI	40	3	5ª ano Ens. Fund. Curso de Eletricista Predial
Pedreiro	VI	40	15	5ª ano Ens. Fund.
Pintor	V	40	3	5ª ano Ens. Fund.
Tratorista	V	40	7	5ª ano Ens. Fund. CNH cat. "C"
Ajudante Geral	IV	40	200	5ª ano Ens. Fund.
Op. Máq. e Equipamentos	IV	40	1	5ª ano Ens. Fund.
Ajudante de Serviços	II	40	130	5ª ano Ens. Fund.
TOTAL			439	

CARGOS DE PROVIMENTO EFETIVO GRUPO OCUPACIONAL: ATIVIDADES DE NÍVEL ELEMENTAR PSF-RESERVA INDIGENA E DISTRITOS				
Cargo	**Nível**	**C.H.S.**	**Vagas**	**Requisitos**
Agente Comunitária	IV	40	60	Ensino fundamental completo, residir na área da comunidade em que atuar, desde a data da publicação do edital do concurso
Agente de Controle de Vetores	II	40	10	Ensino fundamental completo e CNH categoria "AB"
TOTAL			70	

CARGOS DE PROVIMENTO EFETIVO GRUPO OCUPACIONAL: ATIVIDADES DE NÍVEL ELEMENTAR CONVÊNIO FUNASA				
Cargo	**Nível**	**C.H.S**	**Vagas**	**Requisitos**
Motorista	VI	40	7	5ª. ano do Ensino fundamental e CNH categoria "D"
TOTAL			7	

LEI COMPLEMENTAR Nº 048/2011 DE 09 DE SETEMBRO DE 2011

ANEXO IV

(ANEXO III DA LEI COMPLEMENTAR N° 034/2009 - CARGOS DE PROVIMENTO EM COMISSÃO)

TABELA – 1 – CARGOS EM COMISSÃO

DIREÇÃO E ASSESSORAMENTO SUPERIOR – DAS CARGO COMISSIONADO				
Cargo	**Nível**	**C.H.S**	**Vagas**	**Requisitos**
Secretário Municipal	Subsídio	40	8	Curso Superior ou experiência comprovada
Assessor Jurídico	Nível XVII/A	20	2	Curso Superior em Ciências Jurídicas, com registro na OAB/MS – Carga Horária de 20 horas semanais
Chefe do Gabinete do Prefeito	Nível XVI/A	40	1	Curso Superior ou técnico em área diversa de formação
TOTAL			11	

FUNÇÃO DE CONFIANÇA

TABELA – 2 – FUNÇÃO DE CONFIANÇA

PROVIMENTO EXCLUSIVO DO QUADRO DE SERVIDORES EFETIVOS				
Cargo	**Nível**	**C.H.S**	**Vagas**	**Requisitos**
Coordenador do Controle Interno	Nível XVII/A	40	1	Curso Superior em Ciências Jurídicas, com registro na OAB/MS
Assessor de Comunicação Social	Nível XV/A	40	1	Curso Superior em Comunicação Social c/ Habilitação em Jornalismo.
Diretor de Departamento	Nível XIV/A	40	6	Curso Superior ou técnico em área diversa de formação.
Assessor de Gabinete	Nível XIII/A	40	1	Curso Superior ou técnico em área diversa de formação.
Chefe de Departamento	Nível XII/A	40	17	Curso Superior ou técnico em área diversa de formação.
Coordenador de Administação e Finanças	Nível XII/A	40	1	Curso Superior ou técnico em área diversa de formação.
Coordenador de Proteção Basica	Nível XII/A	40	1	Curso Superior ou técnico em área diversa de formação.
Coordenador de Proteção Especial	Nível XII/A	40	1	Curso Superior ou técnico em área diversa de formação.
Secretário da Junta do Serviço Militar	Nível XII/A	40	1	Ensino Médio ou técnico em área diversa de formação
Chefe de Seção	Nível X/A	40	16	Ensino Médio compl. ou técnico em área diversa de formação
TOTAL			46	

LEI COMPLEMENTAR Nº 048/2011 DE 09 DE SETEMBRO DE 2011

ANEXO - V

("ANEXO V DA LEI COMPLEMENTAR Nº 034/2009 DE 28 DE ABRIL DE 2009")

CARGOS EXTINTOS NA VACÂNCIA				
Cargo	**Nível**	**C.H.S**	**Vagas**	**Requisitos**
Auxiliar de Cozinha	II	40	1	Alfabetizado
Coletor de Lixo	IV	40	1	Alfabetizado
Cozinheiro	II	40	1	Alfabetizado
Gari	IV	40	1	Alfabetizado
Lavadeira	II	40	4	Alfabetizado
Merendeira	II	40	3	Alfabetizado
Postalista	V	40	1	Alfabetizado
Secretário de Unidade Escolar	VII	40	2	Ensino Médio Completo
Telefonista	V	40	2	Alfabetizado
Zelador	II	40	9	Alfabetizado
Fiscal Tributário	VI	40	6	Ensino Médio Completo
Recepcionista	**IV**	**40**	**16**	**Ensino Médio Completo**
TOTAL			47	

TERMO DE DISPENSA DE LICITAÇÃO

RATIFICAÇÃO

DISPENSA DE LICITAÇÃO N° 001/2011

PROCESSO ADMINISTRATIVO N.° 003/2011

A FUNDAÇÃO MS PARA PESQUISA E DIFULSÃO DE TECNOLOGIA AGROPECUÁRIA, pessoa jurídica de direito privado, sem fins lucrativos, com sede na Estrada Usina Velha, KM 02, Zona Rural, nesta cidade, inscrito no CNPJ sob o Nº. 37.213.139/0001-23, neste ato representado por seu Presidente Sr Luis Alberto Moraes Novaes, Brasileiro, portador da cédula de identidades RG n° 161.297.41 SSP/SP e CPF/MF n°367.320.361-49, residente domiciliado a Rua Agnaldo Ferreira Barbosa, n° 1.111, bairro San Raphael, Maracaju/MS e por seu Diretor Financeiro Sr. Luciano Muzzi Mendes, brasileiro, portador da cédula de identidade RG n° 08987886-2 SSP/RJ e do CPF/MF n° 160.804.368-17, residente domiciliado na Fazenda Fortaleza, CX postal 68 Maracaju/MS, torna público que em 13 de Setembro de 2011, procedeu a aquisição direta de insumos agrícolas junto as empresas Busatto & Bastos Ltda, Sementes Rio Dourado Ltda e Agrícola Panorama Comercio e Representações Ltda para consecução do Convênio 18189/2011 firmado com Estado de Mato Grosso do Sul, por intermédio da SEPROTUR .

Desta forma **RATIFICAMOS** a Contratação Direta nos termos do Art. 24, V c.c art. 26 da Lei Federal 8666/93.

O valor das aquisições é de R$ 44.145,00 (quarenta e quatro mil cento e quarenta e cinco reais).

Maracaju-MS, 13 de Setembro de 2011.

Luis Alberto Moraes Novaes
Presidente

Luciano Muzzi Mendes
Diretor Financeiro

SINDUSCON-MS

CUSTOS UNITÁRIOS BÁSICOS DE CONSTRUÇÃO

MÊS:JULHO ANO: 2011

(NBR 12.721:2006 - CUB 2006)

Os valores abaixo referem-se aos Custos Unitários Básicos de Construção (CUB/m²), calculados de acordo com a Lei Fed. nº. 4.591, de 16/12/64 e com a Norma Técnica NBR 12.721:2006 da Associação Brasileira de Normas Técnicas (ABNT) e são correspondentes ao mês de Julho de 2011.
"Estes custos unitários foram calculados conforme disposto na ABNT NBR 12.721:2006, com base em novos projetos, novos memoriais descritivos e novos critérios de orçamentação e, portanto, constituem nova série histórica de custos unitários, não comparáveis com a anterior, com a designação de CUB/2006".
"Na formação destes custos unitários básicos não foram considerados os seguintes itens, que devem ser levados em conta na determinação dos preços por metro quadrado de construção, de acordo com o estabelecido no projeto e especificações correspondentes a cada caso particular: fundações, submuramentos, paredes-diafragma, tirantes, rebaixamento de lençol freático; elevador(es); equipamentos e instalações, tais como: fogões, aquecedores, bombas de recalque, incineração, ar-condicionado, calefação, ventilação e exaustão, outros; *playground* (quando não classificado como área construída); obras e serviços complementares; urbanização, recreação (piscinas, campos de esporte), ajardinamento, instalação e regulamentação do condomínio; e outros serviços (que devem ser discriminados no Anexo A - quadro III); impostos, taxas e emolumentos cartoriais, projetos: projetos arquitetônicos, projeto estrutural, projeto de instalação, projetos especiais; remuneração do construtor; remuneração do incorporador."

PROJETOS - PADRÃO RESIDENCIAIS

PADRÃO BAIXO		
Projeto	R$/m²	var.% mês
R-1	834,54	0,10%
PP-4	806,75	0,10%
R-8	773,49	0,15%
PIS	573,28	0,00%

PADRÃO NORMAL		
Projeto	R$/m²	var.% mês
R-1	946,44	0,04%
PP-4	923,88	0,11%
R-8	805,77	0,12%
R-16	783,76	0,12%

PADRÃO ALTO		
Projeto	R$/m²	var.% mês
R-1	1.209,78	0,05%
R-8	1.001,49	0,10%
R-16	1.030,25	0,21%

CUB/M² - R8-N = R$ 805,77

VARIAÇÃO	
Mensal	0,12%
Em 2010	-
Ult. 12 meses	-

CUSTO TOTAL	100,00%	805,77
Mão de obra (encargos 134,39 %)	40,09%	323,01
Material	55,64%	448,30
Despesas Administrativas	4,28%	34,46

PROJETOS - PADRÃO COMERCIAIS

CAL (Comercial Andares Livres) e CSL (Comercial Salas e Lojas)

PADRÃO NORMAL		
Projeto	R$/m²	var.% mês
CAL - 8	946,08	0,20%
CSL - 8	801,70	0,21%
CSL - 16	1.071,16	0,24%

PADRÃO ALTO		
Projeto	R$/m²	var.% mês
CAL - 8	1.032,64	0,18%
CSL - 8	893,67	0,19%
CSL - 16	1.188,72	0,21%

PROJETOS - PADRÃO GALPÃO INDUSTRIAL (GI) E RESIDÊNCIA POPULAR (RP1Q)

Projeto	R$/m²	var.% mês
RP1Q	785,15	-0,06%
GI	443,19	0,27%

SIGLAS
R-1: Residência Unifamiliar
PP-4: Prédio Popular
R-8: Residência Multifamiliar
R-16: Residência Multifamiliar
PIS: Projeto de Interesse Social

SIGLAS
RPQ1: Residência Popular
CAL-8: Comercial Andares Livres
CSL-8: Comercial Salas e Lojas
CSL-16: Comercial Salas e Lojas
GI: Galpão Industrial

A Construção é a Indústria do Bem-Estar Humano!