

Utilitário de Configuração

Leitor MagPass

The image shows a screenshot of a Windows configuration utility window titled "MagPass - TechMag". The window contains several sections for configuring the MagPass reader. The "Configurações:" section is divided into "Geral" and "Delimitadores iniciais:". The "Geral" section includes a text field and two buttons: "Ler Versao" and "Ler N° de Série". The "Delimitadores iniciais:" section has two rows, each with a dropdown menu (set to "NULL") and checkboxes for "SHIFT" and "CTRL". The "Delimitadores:" section has three sub-sections: "Delimitadores:" with radio buttons for "Envia" (selected) and "Não Envia"; "Veloc. Transm.:" with radio buttons for "Rápido" (selected) and "Lento"; and "Teclado:" with radio buttons for "ABNT" (selected) and "Inglês". The "Sentinela:" section has radio buttons for "Envia" (selected) and "Não Envia". The "Trilha não Lida:" section has radio buttons for "Delimita" (selected) and "Não Delimita". The "Habilita:" section has checkboxes for "Trilha 1", "Trilha 2", and "Trilha 3", all of which are checked. The "Sequência:" section has a dropdown menu for "Trilhas:" set to "1,2,3". The "Erro:" section has radio buttons for "Continua" (selected) and "Para". The "Delimitadores Finais:" section has two rows, each with a dropdown menu (set to "ENTER" and "NULL" respectively) and checkboxes for "SHIFT" and "CTRL". The "Dados:" section has two empty text fields. At the bottom, there are two buttons: "Configurar" and "Sair do Aplicativo". The TechMag logo is visible in the bottom right corner.

MagPass - TechMag

Configurações:

Geral:

Ler Versao

Ler N° de Série

Delimitadores iniciais:

Primeiro: NULL

SHIFT CTRL

Segundo: NULL

SHIFT CTRL

Delimitadores:

Envia (selected)

Não Envia

Veloc. Transm.:

Rápido (selected)

Lento

Teclado:

ABNT (selected)

Inglês

Sentinela:

Envia (selected)

Não Envia

Trilha não Lida:

Delimita (selected)

Não Delimita

Habilita:

Trilha 1 (checked)

Trilha 2 (checked)

Trilha 3 (checked)

Sequência:

Trilhas: 1,2,3

Erro:

Continua (selected)

Para

Delimitadores Finais:

Primeiro: ENTER

SHIFT CTRL

Segundo: NULL

SHIFT CTRL

Dados:

Configurar

Sair do Aplicativo

TechMag

O utilitário de Configuração do Leitor de Cartões Magnéticos MagPass, foi desenvolvido para facilitar a re-configuração do mesmo* para necessidades específicas dos clientes ou de aplicativos

utilizados por estes. Acima aparece a tela com sua inicialização básica.

Antes de falarmos do utilitário em si, precisamos fazer uma breve revisão de conceitos a respeito de cartões magnéticos para facilitar o entendimento do aplicativo depois.

Um cartão magnético, possui em uma de suas faces uma tarja magnética onde o emissor do cartão grava informações em trilhas. A quantidade de trilhas e o tipo de informação armazenadas nas trilhas são objetos de padrões da ISO que definem desde o tipo de emissor de cartão até alguns dados que podem ser gravados por este. Um cartão magnético pode ter 3 trilhas sendo que a trilha 1 e 3 são as de maior densidade (permite gravar maior número de informações) e a trilha 2 é de baixa densidade.

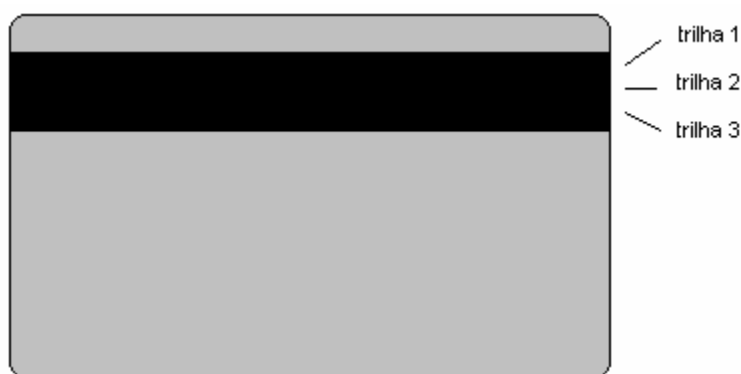

Assim como os cartões podem ter informações em quaisquer das 3 trilhas, os leitores de cartão magnético por sua vez também podem ser encontrados com capacidades de leitura diferentes:

ler apenas trilha 2, ler apenas trilhas 1 e 2, ler apenas trilhas 3 e 2, e assim por diante.

Normalmente os leitores de cartão magnéticos fazem a leitura simultânea das trilhas presentes, se assim estiver habilitado e o hardware permitir, e as envia em pré-determinada ordem. Para que o software aplicativo possa fazer uso das informações que são enviadas pelo leitor de cartões, ele precisa saber a ordem em que essas informações são enviadas. Para que isso seja possível o padrão ISO que definem as trilhas na tarja magnética definiu um elemento chamado *Sentinelas*. Sentinelas são caracteres ASCII especiais presentes no início e fim de cada trilha e as sentinelas para cada trilha diferem entre si, permitindo que o software aplicativo entenda que a seqüência de dados que ele está recebendo pertencem a determinada trilha e não a outra. Exemplo: a sentinela no início da trilha 2 é o caractere ";" (ponto e vírgula) e a sentinela no final da trilha 2 é o caractere "?", porém a sentinela no início da trilha 1 é o caractere "%" e a sentinela no final da trilha 1 é o caractere "?".

É responsabilidade de o software aplicativo tratar dos dados lidos e também de adequá-los ao seu uso, porém com o Utilitário de Configuração do Leitor MagPass damos uma ajuda extra ao desenvolvedor de software, permitindo novas modalidades no envio das informações do cartão magnético.

Seguem as explicações agora referentes a cada opção de configuração no utilitário, conforme a numeração na figura abaixo:

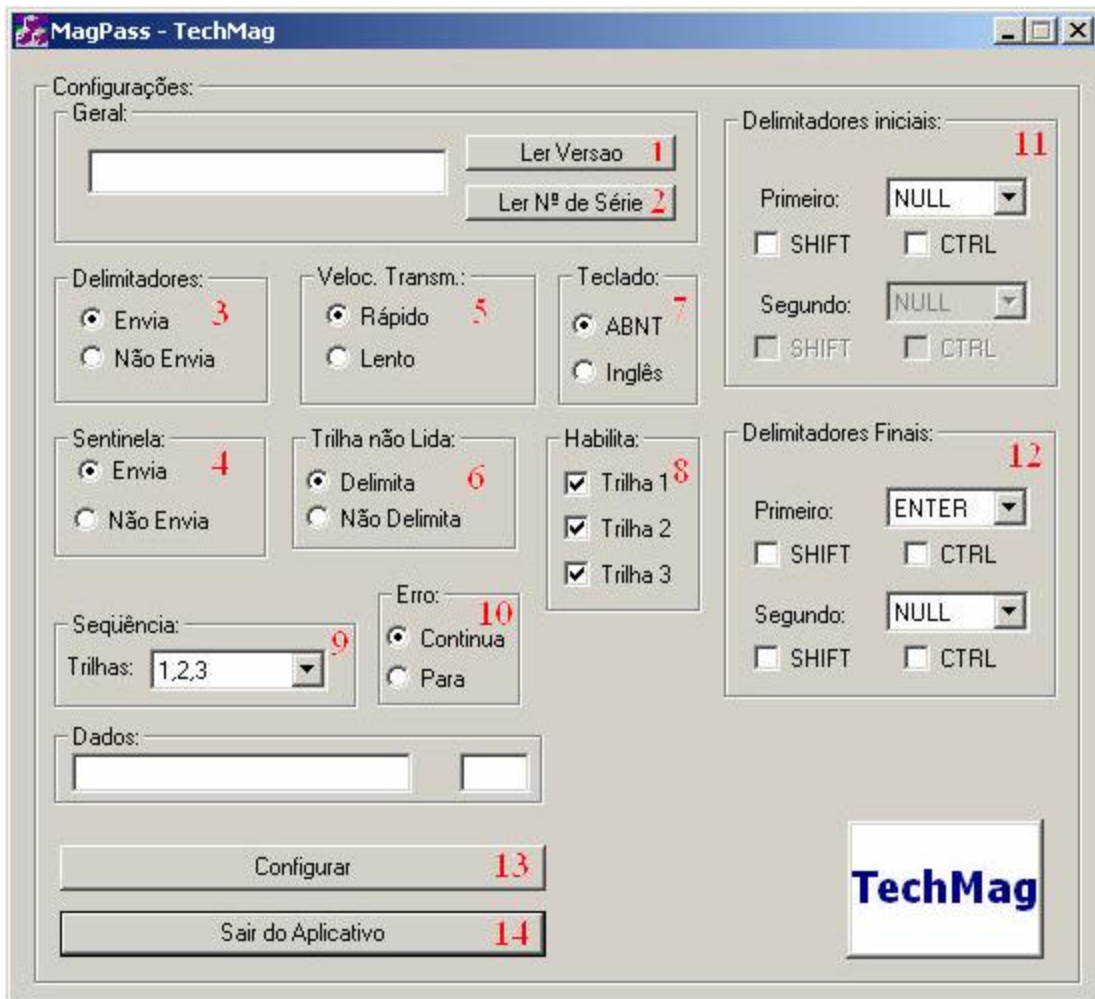

- 1) Botão "Ler Versão": apresenta a versão do firmware do leitor de cartões acoplado;
- 2) Botão "Ler Nº. de Série": apresenta o número de série de fabricação do leitor de cartões;
- 3) Delimitadores são caracteres que você deseja que sejam enviados antes e/ou depois de cada trilha lida. Se a opção escolhida for enviar, então as definições nos quadros 11 e 12 serão utilizadas, do contrário não serão colocados delimitadores nem antes e nem depois de cada trilha lida. Exemplo: se você possuir um leitor de trilha 2 apenas e as configurações no quadro 3 e nos quadros 11 e 12 estiverem sendo utilizadas, leia um cartão 2 vezes com o programa Bloco de Notas (ou Notepad) aberto. O resultado será algo parecido com o seguinte:

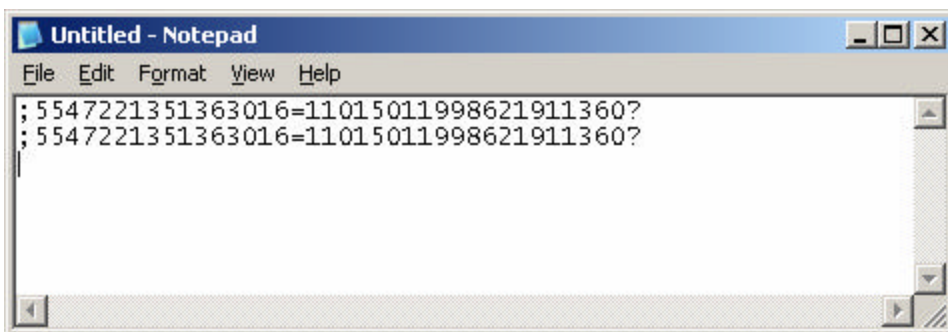

Acima se percebe que foi realmente a trilha 2 lida por que as sentinelas ";" e "?" assim identificam e que também foi lida duas vezes. O grande diferencial aqui é que o delimitador inal configurado (bloco 12) é o ENTER. Se modificarmos o bloco 12 para conter NULL assim como o bloco.

11, teremos este resultado:

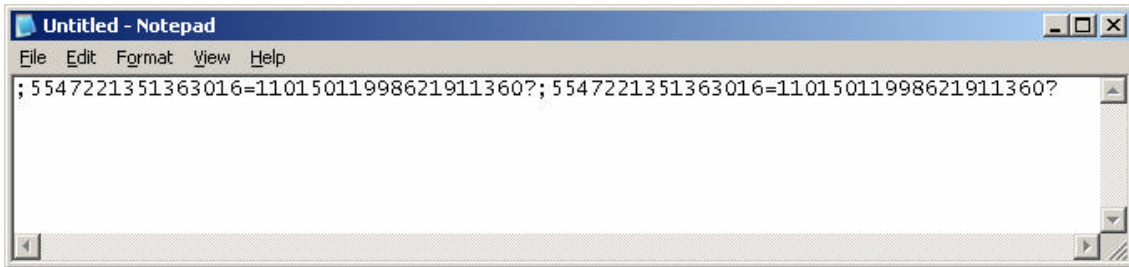

```
File Edit Format View Help
; 5547221351363016=11015011998621911360?; 5547221351363016=11015011998621911360?
```

Perceba que como não foi utilizado o ENTER como delimitador final, as duas leituras ficaram adjacentes, ou seja, entregues na mesma linha. Verifique agora o resultado se a opção utilizada no bloco 3 for "Não envia" delimitadores.

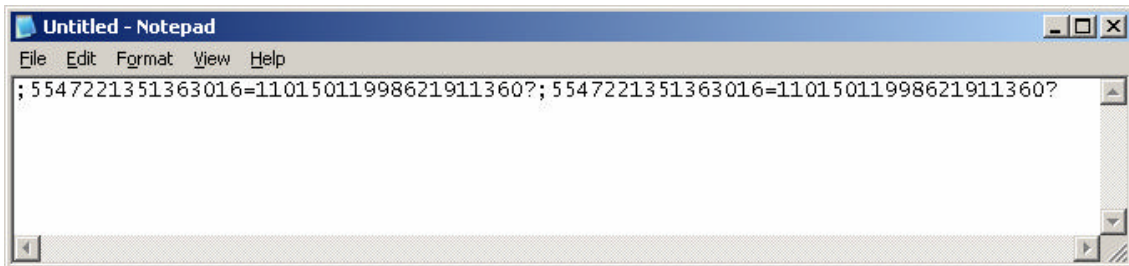

```
File Edit Format View Help
; 5547221351363016=11015011998621911360?; 5547221351363016=11015011998621911360?
```

Exatamente, o mesmo resultado!

4) Esta opção permite que o leitor envie ou não envie as Sentinelas ao ler um cartão. Segue o resultado com e sem sentinelas para comparação usando o Bloco de Notas (ou Notepad):

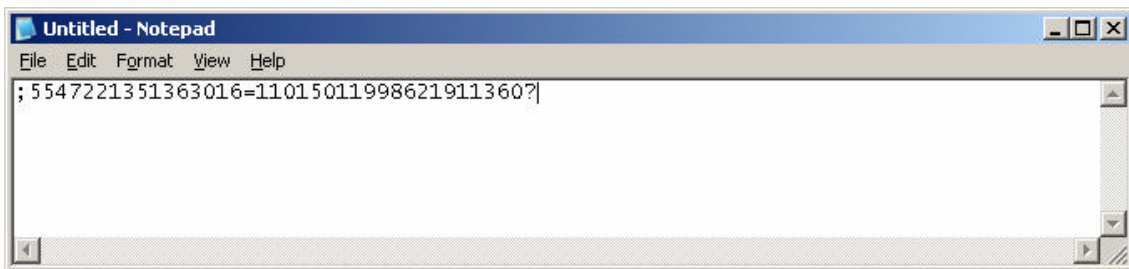

```
File Edit Format View Help
; 5547221351363016=11015011998621911360?
```

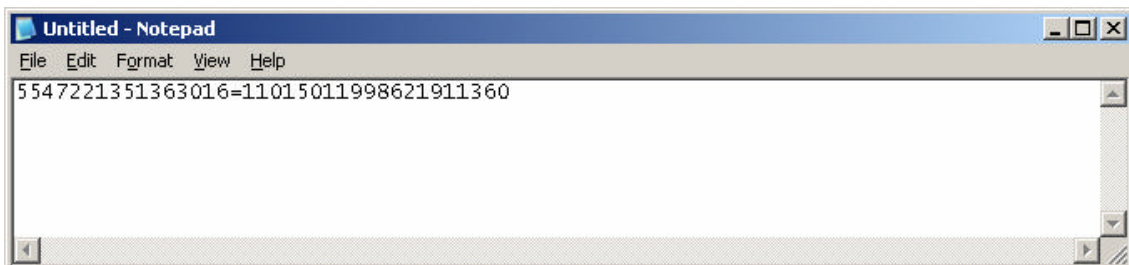

```
File Edit Format View Help
5547221351363016=11015011998621911360
```

5) Velocidade de Transmissão: especifica se os caracteres lidos serão entregues rapidamente ou lentamente. Se o objetivo do uso do leitor é otimizar o tempo de input de dados, a melhor opção é "Rápido".

6) Esta opção permite que o leitor envie os delimitadores mesmo para as trilhas inexistentes no cartão ou caso o leitor não possua a cabeça para efetuar a leitura de determinada trilha. Exemplo: utilizamos um leitor com apenas a cabeça de leitura para trilha 2, deixamos as opções no bloco 3 como "Envia", bloco 11 "NULL" e bloco 12 "ENTER", bloco 6 "Delimita" trilha não lida e bloco 8 deixamos todas as 3 trilhas habilitadas. Segue o resultado:

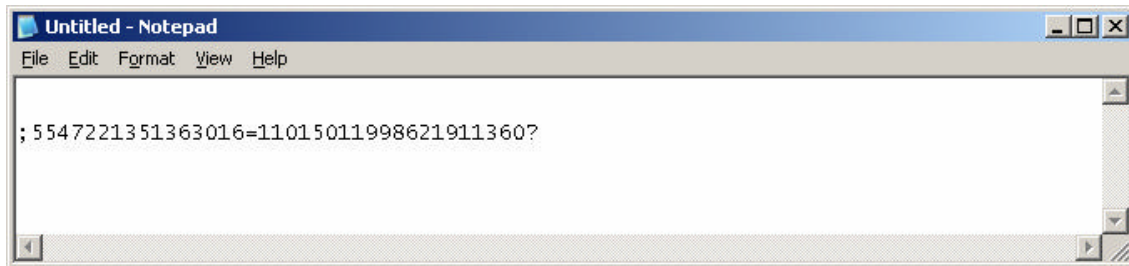

e abaixo com apenas o bloco 6 "Não delimita" modificado:

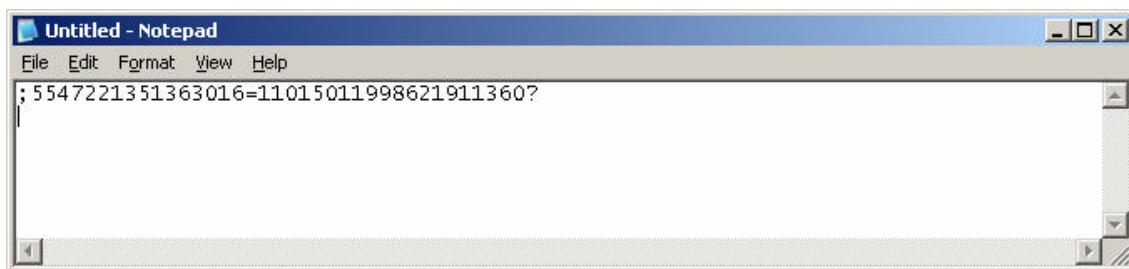

A diferença é que para a trilha 1, 2 e 3 foram adicionados ENTER ao final independentemente se houvesse dados ou não, enquanto que na segunda tela, somente a trilha 2 teve um ENTER adicionado ao final.

7) Utilize apenas para o caso de seu aplicativo estar esperando uma outra interpretação para um código de tecla sendo enviado pelo leitor. O padrão para o mercado brasileiro é o ABNT.

8) Permite que você informe quais as cabeças de leituras habilitadas e que terão efeito em relação às outras configurações. Leia também explicação bloco 6.

9) Se o software aplicativo que for fazer uso das informações precisarem que o leitor envie as trilhas em uma ordem diferente do padrão que é 1, 2,3 então selecione outra seqüência.

10) Esta opção deve ser utilizada se for realmente necessário que todas as trilhas relevantes sejam lidas, do contrário o leitor não envia mais informação ao encontrar condição de erro. Para ignorar erros e continuar enviando informações selecione "Continua". Exemplo: se você possuir um leitor de trilha 2 apenas e o bloco 8 estiver habilitando todas as 3 trilhas e o bloco 10 estiver selecionado "Para", ao ler o cartão nenhuma informação será transmitida porque o leitor acusará erro, pois não conseguirá ler as trilhas 1 e 3. Se a opção para o bloco 10 for modificada para "Continua" teremos então:

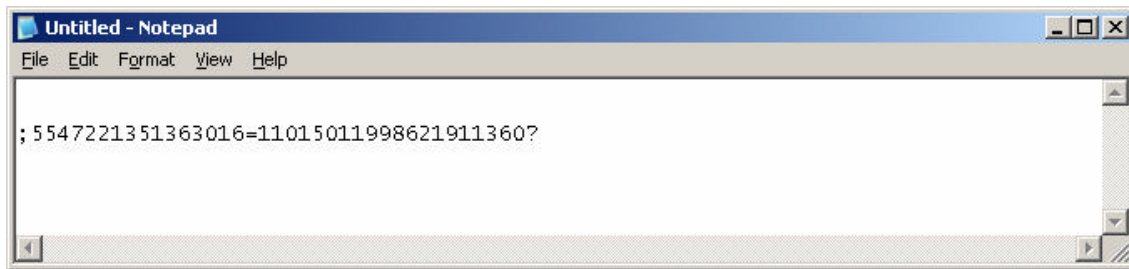

11) leia explicação para bloco 3;

12) leia explicação para bloco 3;

13) É o botão que deverá ser pressionado para iniciar a configuração do leitor de cartão magnético uma vez que toda a opção esteja selecionada. Saber-se-á que a configuração foi feita com sucesso ao aparecer a palavra "ok" na tela e um som de duplo beep vindo do próprio leitor.

14) Permite fechar o utilitário de configuração.

* O produto MagPass já sai de fábrica pré-configurado com os padrões de mercado. Não utilize o utilitário de configuração se você não sabe realmente se as definições padrão de fábrica não o satisfazem.



(16) 3013.6429 / 32378149