



Manual de Utilização

1.	Antes de começar	2
1.1	Requisitos e instalação do sistema	2
1.1.1	Requisitos	2
1.1.2	Instalação	2
1.2	Como iniciar	3
1.3	Gestão de acessos e descrição do sistema de segurança	3
1.4	Análise orgânica da aplicação	3
1.5	Como utilizar a ajuda	3
2.	Manual de Utilização	5
2.1	Menu Principal	5
2.2	Parametrização	6
2.2.1	Parametrização: Adega	6
2.2.2	Parametrização: Substâncias Base	7
2.2.3	Parametrização: Qualidade	8
2.3	Contas Correntes	9
2.3.1	Ficha de conta corrente	10
2.4	Consultas / Listagens	16
3.	Dúvidas mais frequentes	19
4.	Erros mais frequentes	19
5.	Glossário / Index	20





O ENOGESTÃO – Contas Correntes é uma aplicação que se destina aos detentores de produtos vitivinícolas para preenchimento e impressão dos Registos obrigatórios.

Permite a inserção de todos os movimentos para as contas correntes, tendo em conta a natureza do produto, a cor, qualidade, ano e todas as restantes características ao abrigo dos regulamentos legislativos que enquadram a actividade.

As contas-correntes correspondem aos vários tipos de Livros indicados pela legislação:

- [Livro de Registo de Produtos vitivinícolas a granel;](#)
- [Livro de Registo de Engarrafados / Embalados;](#)
- [Livro de Registo de Espumantes / Frisantes;](#)
- [Livro de Registo de Espumantes / Frisantes gaseificados;](#)
- [Livro de Registo de Produtos especiais.](#)

O ENOGESTÃO cumpre os requisitos gerais de acessos condicionados, permite o registo de todas as alterações e anulações e detém um sistema de salvaguarda e de recuperações fiáveis em caso de falhas.

1. Antes de começar

1.1 Requisitos e instalação do sistema

1.1.1 Requisitos

Para utilizar o **ENOGESTÃO** precisa de um computador IBM ® compatível com as seguintes características (é recomendado uma impressora compatível):

Configuração mínima

Pentium a 166MHz
16 MB RAM
40 MB livres em disco rígido
Windows 95

Configuração recomendada

Pentium II ou superior
128MB RAM
200 MB livres em disco rígido
Windows 98 SE ou superior

1.1.2 Instalação

Para proceder à instalação do **AGROGESTÃO** insira o CD na respectiva drive. O programa de instalação é iniciado automaticamente. Caso não seja (devido à inactivação desta opção no seu sistema) escolha RUN no menu START e na janela de diálogo escreva **D:SETUP** (sendo D: a letra associada à drive de CD) e escolha OK.

Em seguida siga as instruções do *Setup* no ecrã. Para opções avançadas de replicação de bases de dados deverá escolher o modo "Custom" de instalação. No final, depois de concluída com sucesso a instalação do programa com sucesso, será iniciado automaticamente o programa de instalação da "HASP Device Driver" – o controlador da chave de segurança. Seguir as instruções para instalar este controlador utilizando todas as opções padrão.

Em seguida desligue o seu computador, instale a chave de segurança HASP ® na porta paralela ou numa porta livre USB (consoante o tipo de chave fornecida) do seu computador e volte a ligá-lo.

Está agora em condições de começar a utilizar o **AGROGESTÃO**. Terá sido criada no menu "Start" ou "Iniciar" uma pasta ("AGRO.GESTÃO") com 2 atalhos -"AGRO.GESTÃO" – o programa propriamente dito e "Manutenção" – para realizar as operações de reparação e compactação da base de dados.





1.2 Como iniciar

Para começar a funcionar com o ENOGESTÃO deve seguir os seguintes passos:

- [Instalar o programa.](#)
- Criar base de dados através do processo de criação de cópia de segurança (ou criar novo exercício) e ligar-se a ela. Estas funções são acessíveis através do menu geral > administração.
- Parametrizar e caracterizar a(s) actividade(s) e exploração em causa (menu parametrização e caracterização) em todas as áreas relevantes.
- Iniciar os lançamentos quotidianos (compras, vendas e informação de campo).

Consulte uma base de dados com informação de demonstração se tiver alguma dúvida relativa ao preenchimento de algum ecrã.

1.3 Gestão de acessos e descrição do sistema de segurança

O Enogestão – contas correntes permite a parametrização de grupos de utilizadores e restrição de acessos. É composto igualmente por um sistema de segurança para manutenção de cópias de segurança e recuperação de informação. Ambas estas funcionalidades são acessíveis através do menu Geral \ Administração:

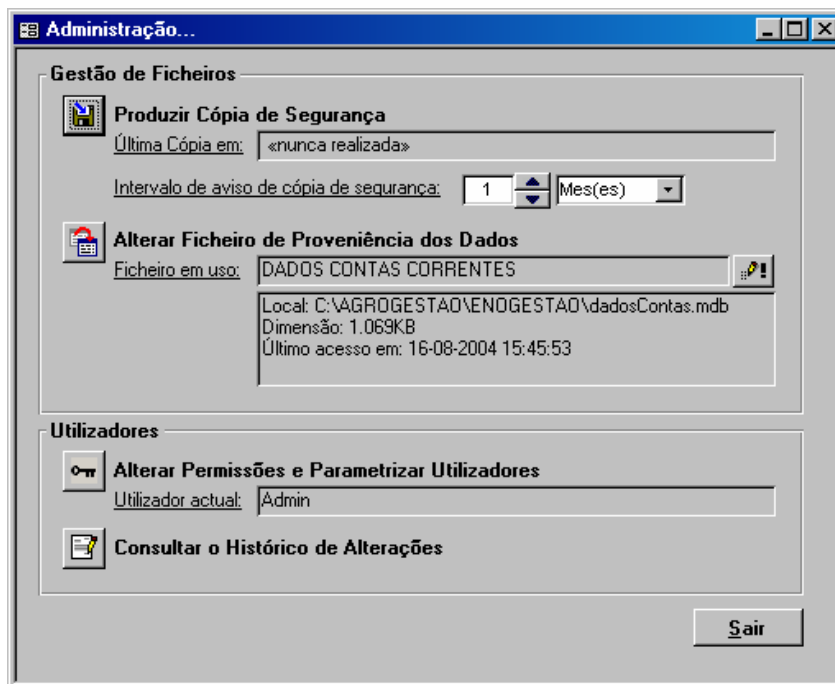

Seleccionar esta opção se pretender produzir uma cópia de segurança da base de dados. Siga os passos propostos, seleccionando a pasta de destino para a base de dados comprimida.

1.4 Análise orgânica da aplicação

1.5 Como utilizar a ajuda







2. Manual de Utilização

2.1 Menu Principal

O Enogestão – contas correntes orienta-se segundo três grandes eixos:



No primeiro eixo, inserem-se os dados gerais da adega (nome, morada, etc...), e caracterizam-se os produtos vitivinícolas produzidos.

No eixo das contas-correntes inserem-se todos os movimentos, por tipo de Registo, incluindo a data, entradas e saídas e stocks actuais.

No terceiro eixo, podem-se consultar e imprimir os vários Livros podendo seleccionar o intervalo temporal pretendido.

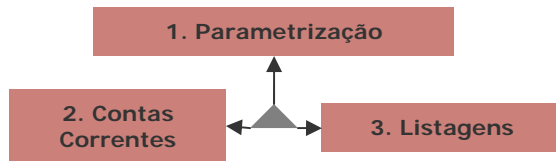

2.2 Parametrização

2.2.1 Parametrização: Adega

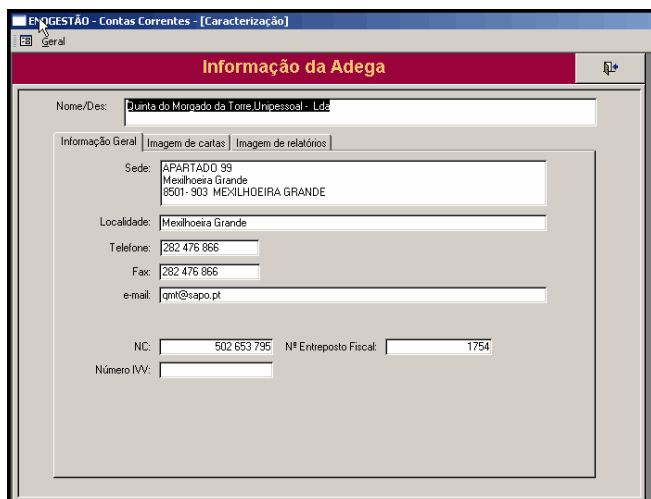

Ecrã para inserção dos dados gerais da adega. Estes dados serão automaticamente inseridos na folha de rosto dos extractos emitidos pela aplicação:





2.2.2 Parametrização: Substâncias Base

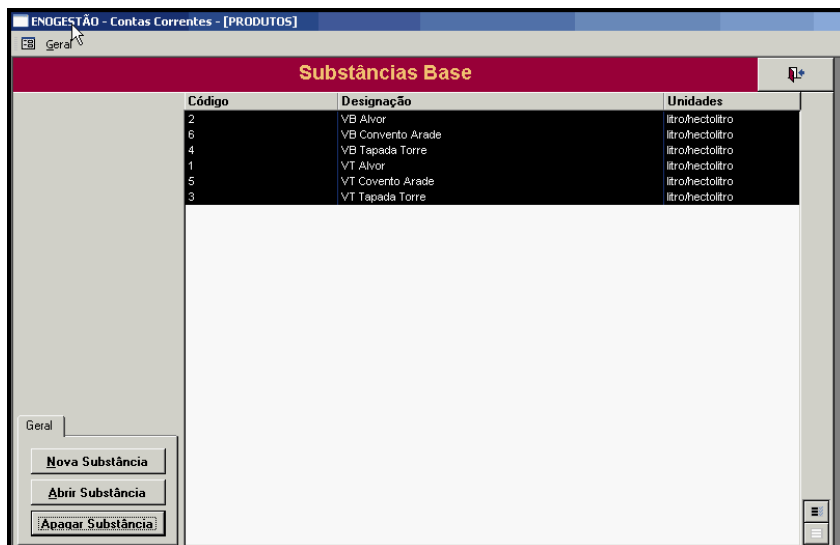

Neste ecrã parametrizam-se ou consultam-se os produtos vitivinícolas genéricos, considerando a natureza e cor. Não se consideram as características do produto final (qualidade, ano, denominação de origem...), uma vez que estas serão inseridas posteriormente para a elaboração das contas correntes.

Por exemplo: neste passo, dever-se-á inserir os produtos como o vinho tinto, vinho branco, eventualmente o mosto, mas não o Vinho Tinto Regional de 2001, por exemplo.

Geral	Página onde se localizam as acções directas sobre os registos.
Nova Substância	Caso pretenda criar uma nova substância, será direccionado para a ficha dos produtos ,
Abrir Substância	Caso pretenda abrir as fichas individuais das substâncias seleccionadas, podendo ser consultadas e alteradas. Também pode efectuar esta acção através de um duplo-clique no registo pretendido.
Apagar Substância	Para apagar substâncias já inseridas.
	Permite seleccionar todos os itens da lista.
	Permite anular a selecção todos os itens da lista.

2.2.2.1 Parametrização: Fichas individuais do produto

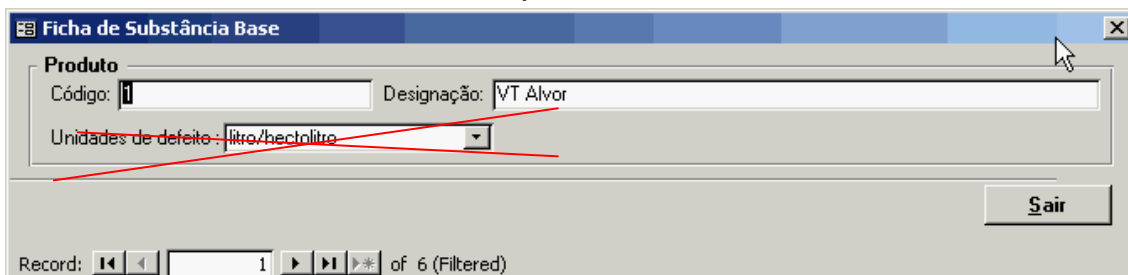

Código	Código sequencial automático
Designação	Designação da substância base, ex: vinho tinto, vinho branco, i.e. designação do produto antes de ser diversificado para comercialização.
Record: 1 of 1	Poderá utilizar a barra de navegação para consultar os outros itens seleccionados no ecrã anterior (), e/ou para criar um novo produto () sem ter de regressar à lista.





2.2.3 Parametrização: Qualidade

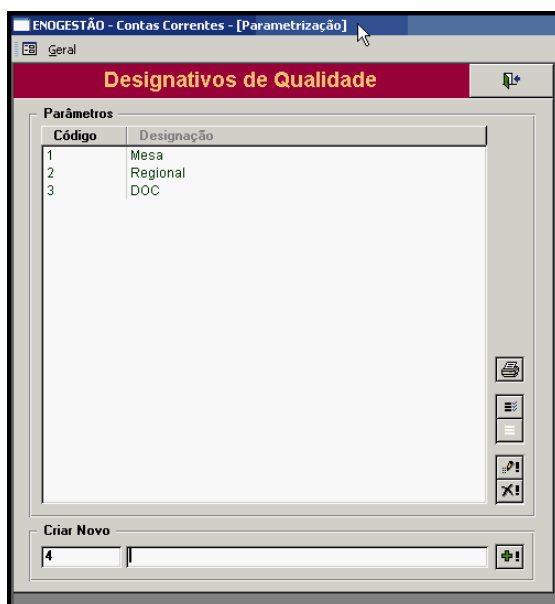

A qualidade do produto é outro elemento diferenciador do produto para distintos registos.

Por exemplo se os produtos forem vinho de mesa tinto e vinho tinto regional de 2001:

1. Criam-se no ecrã anterior ([substâncias base](#)) o produto: *vinho tinto*;
2. Criam-se neste ecrã as qualidades: *Mesa* e *Regional*.

Nota: o ano é inserido posteriormente nos ecrãs de contas-correntes.

Por defeito estão criadas três qualidades de produtos (Mesa, Regional e DOC), podendo o utilizador criar novas ou apagar as já existentes.

Ficam assim definidas todas as parametrizações necessárias para se criarem as contas correntes originadas pelas várias combinações de substâncias base e qualidades.

É possível criar novos tipos de qualidade, através da caixa no rodapé "Criar novo":

O **Código** é preenchido automaticamente por ordem sequencial.

A **Designação** é preenchida pelo utilizador e deve representar a qualidade do produto.

	Ao clicar nesta tecla valida os dados inseridos e o novo registo surgirá na lista.
	Permite editar um item, que surgirá na caixa de baixo do ecrã, podendo ser alterado e validado após clicar na tecla de validação.
	Caso pretenda apagar um registo, deverá seleccioná-lo na lista com um clique e utilizar esta tecla.
	Permite seleccionar todos os itens da lista.
	Permite anular a selecção dos itens da lista.
	Permite imprimir um relatório com a lista de todos os registos criados.





2.3 Contas Correntes

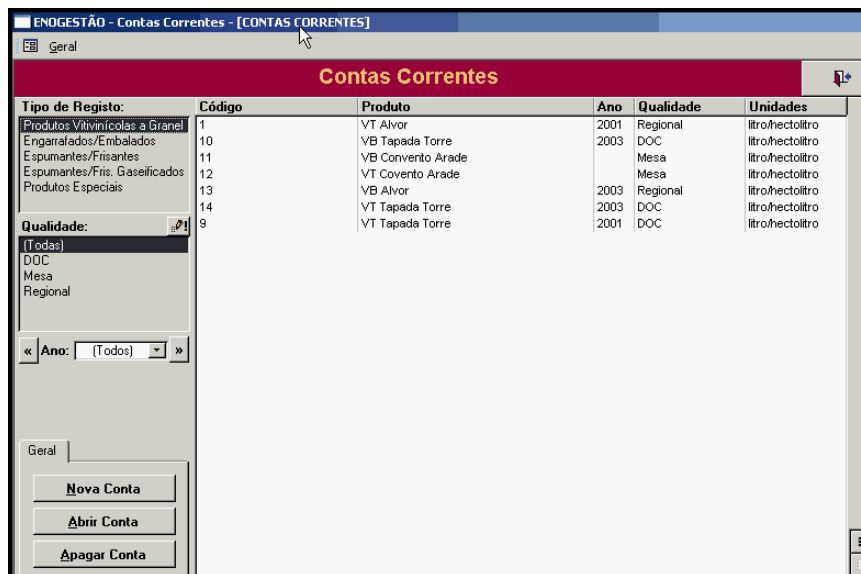

Para cada tipo Livro ou tipo de Registo existem tantas contas-correntes quantas as categorias de produtos existentes. Parte destas características foram parametrizadas anteriormente ([parametrização de substâncias base](#) e [parametrização de Qualidade](#)).

Trata-se agora de criar para cada tipo de Registo e de Qualidade (apresentados nas list-box do lado esquerdo do ecrã), as respectivas contas-correntes, inserindo os restantes elementos do produto, através do botão Nova Conta.

Caso pretenda consultar uma conta-corrente específica, para facilitar a pesquisa pode utilizar os três campos de filtragem da lista de contas correntes: Tipo de Registos, Qualidade e/ou ano.

Nota: Para outros tipos de Qualidades, ver Parametrização: Qualidade.

Geral	Página onde se localizam as acções directas sobre os registos.
Nova Conta	Caso pretenda criar uma nova conta, será direccionado para a ficha de conta .
Abrir Conta	Caso pretenda abrir as fichas individuais das contas seleccionadas, podendo ser consultadas e alteradas. Também pode efectuar esta acção através de um duplo-clique no registo pretendido.
Apagar Conta	Para apagar registos já inseridos.





2.3.1 Ficha de conta corrente

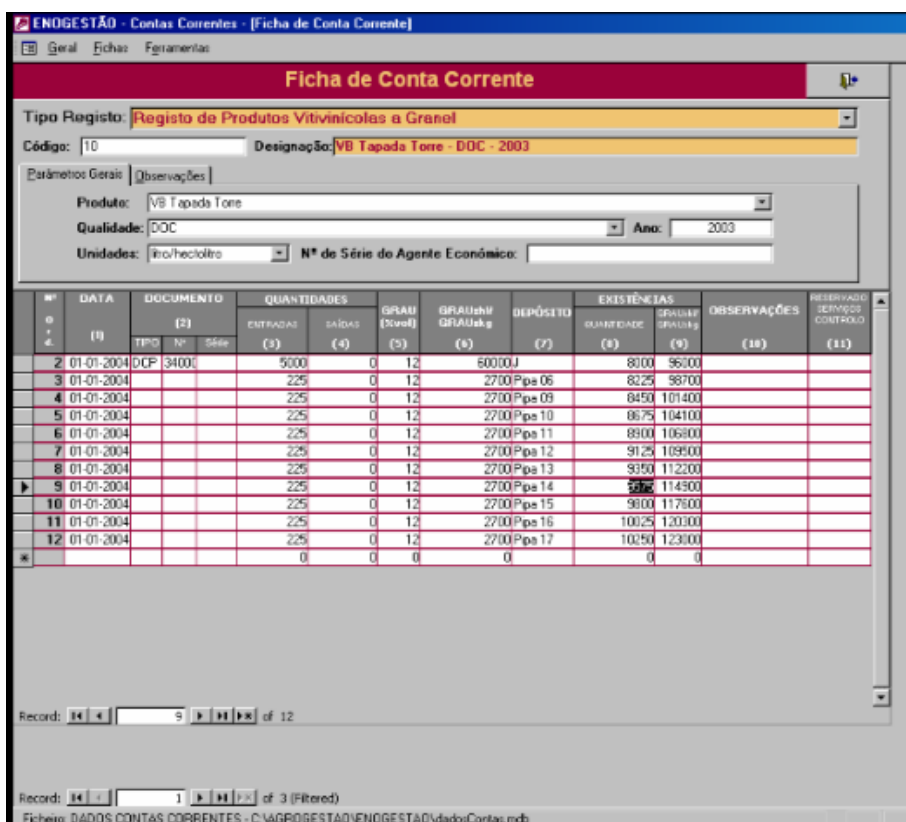

Para cada Tipo de Registo é apresentada a ficha da conta corrente por produto. Pode criar novos registos, inserir e consultar movimentos na tabela apresentada abaixo do ecrã.

Tipo de Registo	Lista com os tipos de registos, para seleccionar a pretendida, bastará abrir a lista (▼) pré-definida e clicar na linha respectiva.
Produto	Lista com as designações base definidas no ecrã de parametrização . Para seleccionar a pretendida, bastará abrir a lista (▼) pré-definida e clicar na linha respectiva.
Qualidade	Lista com as qualidades definidas no ecrã de parametrização . Para seleccionar a pretendida, bastará abrir a lista (▼) pré-definida e clicar na linha respectiva.
Ano	Para seleccionar a pretendida, bastará abrir a lista (▼) pré-definida e clicar na linha respectiva.
Unidades	
Nº de Série do Agente Económico	
Record: [Navigation icons] 1 of 1	Poderá utilizar a barra de navegação para consultar os outros itens seleccionados no ecrã anterior (Navigation icons), e/ou para criar um novo produto (Add icon) sem ter de regressar à lista.

Tabela dos movimentos por tipo de registo:

- [Produtos vitivinícolas a granel:](#)
- [Engarrafados / embalados:](#)
- [Espumantes / frísantes:](#)
- [Espumantes / frísantes gaseificados:](#)
- [Produtos especiais.](#)





2.3.1.1 Produtos vitivinícolas a granel

Número sequencial automático	N.º F. D.	DOCUMENTO		QUANTIDADES		GRAU (%vol)	GRAU.HI GRAU.HI/GRU.HI/GRU.HI/GRU.HI/GRU.HI/GRU.HI	DEPÓSITO	EXISTÊNCIAS		OBSERVAÇÕES	RESERVADO SERVIÇOS CONTROLO
		Tipo	N.º	Série	ENTRADAS				SÁIDAS	QUANTIDADE		
(1) Data (dia/mês) em que é efectuado o movimento / operação	(1)											
(2) Tipo, n.º e série do documento ao abrigo do qual o produto é movimentado, ex: Documentos de acompanhamento, documentos internos...			(2)									
(3) Quantidades / volumes reais de produtos que dão entrada, incluindo excessos / quebras					(3)							
(4) Quantidades / volumes reais de produtos que dão saída, incluindo excessos / quebras						(4)						
(5) Título alcoométrico volúmico total, expresso em % vol, do produto movimentado (entrada/saída)						(5)						
(6) = (3) ou (4) x (5) GRAU.HI é o valor resultante da multiplicação do valor das colunas (3) ou (4) pela coluna (5)							(6)					
(7) Depósito onde está contido o produto antes e depois de cada uma das seguintes operações: aumento do título alcoométrico, acidificação, desacidificação, edulcoração, lote, engarrafamento, destilação, elaboração de vinhos espumantes, de vinhos espumosos gaseificados, de frisantes e de frisantes gaseificados, elaboração de vinhos licorosos, elaboração de mosto de uvas concentrado, rectificado ou não, tratamento por carvões de uso enológico, elaboração de vinhos aguardentados, outros casos de adição de álcool, transformação num produto de outra categoria, nomeadamente em vinho aromatizado, tratamento por electrodiálise								(7)				
(8) Saldo em quantidade entre entradas e saídas									(8)			
(9) Saldo em graus.hi/graus.kg entre entradas e saídas										(9)		
(10) Menções que permitam caracterizar detalhadamente todas as operações, nomeadamente a sua designação, bem como outros elementos considerados necessários											(10)	
												(11)





2.3.1.2 Engarrafados / embalados

Número sequencial automático	Nº D F
(1) Data (dia/mês) em que é efectuado o movimento / operação	DATA (1)
(2) Tipo, nº e série do documento ao abrigo do qual o produto é movimentado, ex: Documentos de acompanhamento, documentos internos...	DOCUMENTO TIPO Nº Série (2)
(3) Número de garrafas de produto que dão entrada	ENTRADAS GARRAFAS/ EMBALAGENS (Nº) (3)
(4) Número de garrafas de produto que dão saída	SAÍDAS GARRAFAS/ EMBALAGENS (Nº) (4)
(5) Número de garrafas entradas / saídas, por capacidade, devendo previamente ser indicadas no topo da coluna as capacidades a registar	GARRAFAS/ EMBALAGENS POR CAPACIDADE (Nº) (5)
(6) Saldos por capacidade	EXISTÊNCIAS GARR./EMB. POR CAPACIDADE (Nº) (6)
(7) Menções que permitam caracterizar detalhadamente todas as operações, nomeadamente a sua designação, bem como outros elementos considerados necessários	OBSERVAÇÕES (7)
	RESERVADO SERVIÇOS CONTROLO (8)



2.3.1.3 Espumantes / frisantes;

Nº Ord.	DATA (1)	TRANSFERÊNCIA (2)	VINHO DE BASE			VOLUME DE LICOR DE GARRAFAS OBTIDAS (7)	VOLUME DE LICOR DE EXPEDIÇÃO (litro) (8)	Nº DE GARRAFAS		OBSERVAÇÕES (11)	RESERVADO SERVIÇOS CONTROLO (12)
			VOLUME (litro) (3)	TÍTULO ALCOOMÉTRICO ADQUIRIDO (4) (°vab)	TÍTULO ALCOOMÉTRICO EMPOTENCIADO (5) (°vab)			SÁIDAS (9)	EXISTÊNCIAS (10)		



2.3.1.4 Espumantes / frisantes gaseificados

Nº Ord.	DATA	TRANSFERÊNCIA	VINHO DE BASE			VOLUME DE LICOR DE EXPEDIÇÃO (litro)	Nº DE GARRAFAS			OBSERVAÇÕES	RESERVADO SERVIÇOS CONTROLO (11)
			TÍTULO ALCOIMÉTRICO ADQUIRIDO (°C/val)	TÍTULO ALCOIMÉTRICO EMPOTÊNCIA (°C/val)	(3)		OBtidas	SÁIDAS	EXISTÊNCIAS		
	(1)	(2)	(4)	(5)	(6)	(7)	(8)	(9)	(10)	(11)	





2.3.1.5 Produtos especiais

Nº O r d.	DATA (1)	DOCUMENTO (2)		Fornecedor/ DESTINATÁRIO <small>(nome e endereço)</small> (3)	QUANTIDADES		GRAU DEPÓSITO <small>(% vol.)</small> (6)	EXISTÊNCIAS QUANTIDADE (8)	GRAUHL (9)	OBSERVAÇÕES (10)	RESERVADO SERVIÇOS CONTROLO (11)
		TIPO	Nº		Série	ENTRADAS (4)					

Nº Ordem		
Data (1)		.
Documento (2)	Tipo	
	Nº	
	Série	
Quantidades	Entradas (3)	
	Saídas (4)	
Grau (% vol.) (5)		
Grauxhl / GrauxKg (6)		.





Depósito (7)	
Existências	Quantidade (8)
	Grauxhl / GrauxKg (9)
Observações (10)	

Parâmetros Gerais Observações

2.4 Consultas / Listagens

Tipo de Registo:	Código	Produto	Ano	Qualidade	Unidades
Produtos Vitivinícolas a Granel	1	VT Alvor	2001	Regional	litro/hectolitro
Engarrafados/Embalados	10	VB Tapada Torre	2003	DOC	litro/hectolitro
Espumantes/Frisantes	11	VB Convento Arade		Mesa	litro/hectolitro
Espumantes/Fris. Gasificados	12	VT Convento Arade		Mesa	litro/hectolitro
Produtos Especiais	13	VB Alvor	2003	Regional	litro/hectolitro
Destilaria	14	VT Tapada Torre	2003	DOC	litro/hectolitro
Qualidade:	15				
(Todos)	9	VT Tapada Torre	2001	DOC	litro/hectolitro

Ecrã de filtragem de dados para os extractos.

1- Do lado esquerdo do ecrã pode seleccionar os tipos de registos e de qualidade e os anos que pretende que saiam nas listagens.

2- Pode ainda filtrar a lista por dias ou meses. Caso pretenda pode também seleccionar da lista do lado direito quais os produtos pretendidos.

3 - Ao seleccionar a impressão do extracto, surge-lhe

a pré-visualização das duas páginas por registo do extracto a imprimir. Para imprimir, bastará escolher essa opção no menu  Resultados desse ecrã:







3. Dúvidas mais frequentes

Como colocar um icon da aplicação no ambiente de trabalho?

Como recuperar uma base de dados compactada?

4. Erros mais frequentes



5. Glossário / Index

A