



MANUAL DE UTILIZAÇÃO PROGRAMA PRO-ÍRIS (Controle Clínico e Irisdiagnose)

O Programa Pró Íris foi desenvolvido pela Castells, visando tornar-se uma valiosa ferramenta auxiliar de ajuda ao profissional da Área de Iridologia quando da execução de uma Irisdiagnose. A tecnologia empregada, de última geração, permite ser o mesmo, leve e preciso durante sua utilização. Esse fato é que permite o armazenamento de grande número de informações e fotos sobre o cliente, além do grande número de “fichas” de clientes. Na verdade, o que determina a capacidade do armazenamento destas informações, é a capacidade do próprio computador.

Permite então, que o profissional, além de poder executar todo um conjunto de operações durante uma irisdiagnose, manter armazenados dados importantes sobre cada um de seus clientes, o que torna o mesmo programa, valioso acervo para estudos.

Instalando o programa:

Introduzir o CD e aguardar. O CD é auto-executável. Um assistente de instalação o ajudará nessa tarefa. Após a instalação, ao rodar o programa pela primeira vez, uma tela será apresentada, solicitando a senha para a abertura do mesmo. Apresentará também um nº de registro: IRIS-xxxxx-xxxx-xxxx-xxxx. A senha apresentada deverá ser comunicada ao **Depto Comercial da Castells**, para a geração da senha de abertura.

Iniciando a Navegação

Dar duplo clique no ícone da tela. Digitar o seu *login* e sua *senha secreta*. Sendo seu primeiro acesso, tanto o *login* como a *senha* serão **admin** (em minúsculo). Após ter digitado a senha e o login, clicar em iniciar para iniciar o programa.

Posteriormente o *login* e a *senha* poderão ser alterados pelo caminho [Configurações](#) e [Configurar usuários do sistema](#).

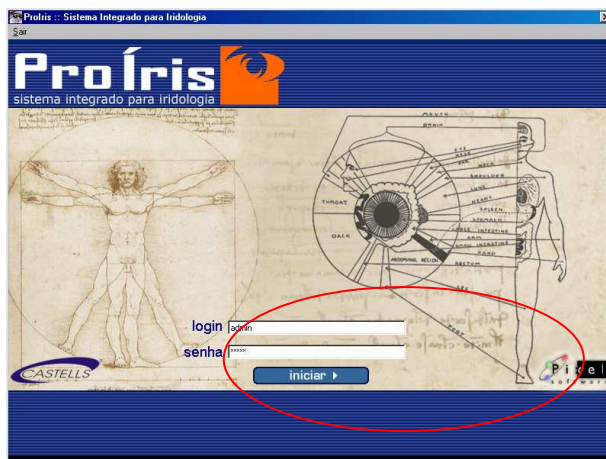

Cadastro - Dados do Cliente

Na barra inferior você tem os seguintes botões: **Novo** – **Apagar** – **Inserir Foto** – **Imprimir** – **Gravar**

Arquivo de
Fichas de
clientes por
ordem
alfabética

- ✓ **NOVO**: Usado para inserir dados de um novo cliente. Ao clicar nessa opção, uma nova ficha é apresentada.
- ✓ **APAGAR**: Usado para excluir as informações de um cliente já cadastrado.
- ✓ **INSERIR FOTO**: Usado para inserir a foto do cliente em sua ficha.
- ✓ Clicando nesse botão você tem a opção de importar a foto de uma web cam, de uma câmera fotográfica digital, de um arquivo do seu computador ou de uma unidade removível e até mesmo do equipamento Íris.
Cam Castells, ajustando o seu foco para longe.

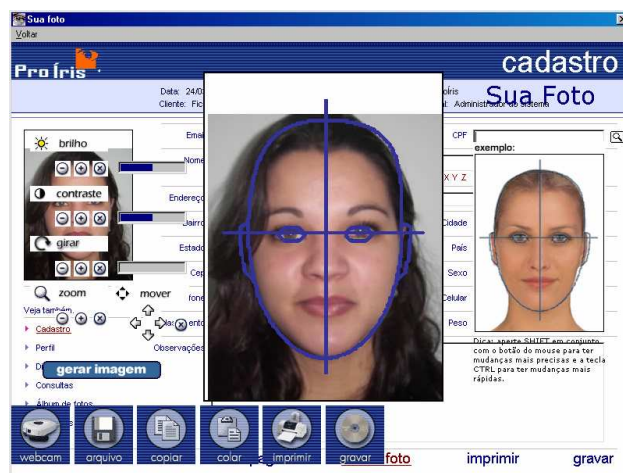

Após a escolha da imagem é possível ajustá-la com os comandos ao lado, e posicioná-la nas linhas guias do centro. Você pode usar o mouse: com o botão esquerdo você arrasta a imagem e com o botão direito você aumenta ou diminui. Com estes controles você pode ajustar a foto da melhor maneira. Com o recurso de **zoom** pode ser escolhido apenas um detalhe de uma foto (um rosto, por exemplo). Quando a imagem estiver satisfatória clicar em **gerar imagem** e a ficha de cadastro retorna com a imagem selecionada e ajustada.

IMPORTANTE: A qualquer momento a imagem poderá ser trocada, bastando retornar ao cadastro e **Inserir Foto**. Ainda no cadastro é possível relatar em **Observação**, dados relativos ao cliente, como por exemplo: traumas, doenças, tratamentos, motivo da consulta e etc.

✓ **IMPRIMIR:** Usado para imprimir os dados cadastrados.

Clicando nesse botão, aparecerá a folha de impressão **Relatório de Clientes**, ficha do cliente com observação e perfil. Você tem a opção de exportar estes dados para qualquer arquivo do seu computador (botão superior esquerdo).

✓ **GRAVAR:** Salvar os dados inseridos no sistema.

Nota: Para toda modificação ou inserção de dados, nunca esquecer de comandar a opção **Gravar**.

Continuando a Navegação:

Logo abaixo da foto você tem a opção **veja também**. São seis comandos que ajudam o profissional durante a anamnese com o cliente.

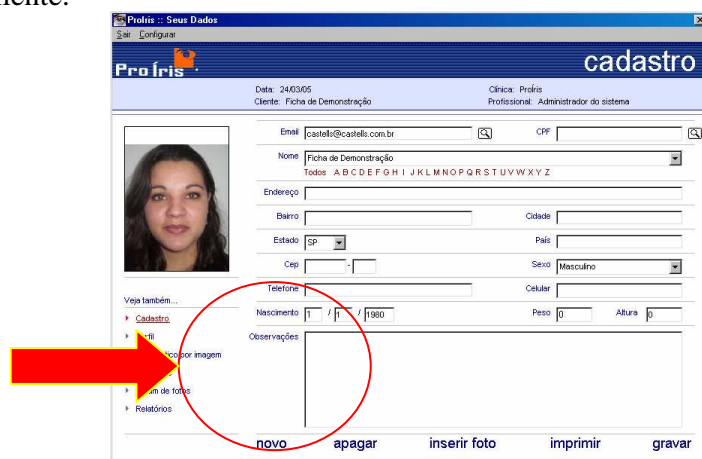

The screenshot shows the 'Cadastro' form in the ProIris system. The form includes fields for Email, CPF, Nome, Endereço, Bairro, Cidade, Estado, País, Cep, Sexo, Telefone, Nascimento, and Observações. A red circle highlights the 'Veja também...' menu, and a red arrow points to the 'Cadastrar' option.

Perfil do Cliente

Nesta tela você relaciona diversos aspectos pessoais do cliente, tais como: pré-análise, aparência, tipo físico, sinais particulares, hábitos, doenças na família, alergias e medicamentos.

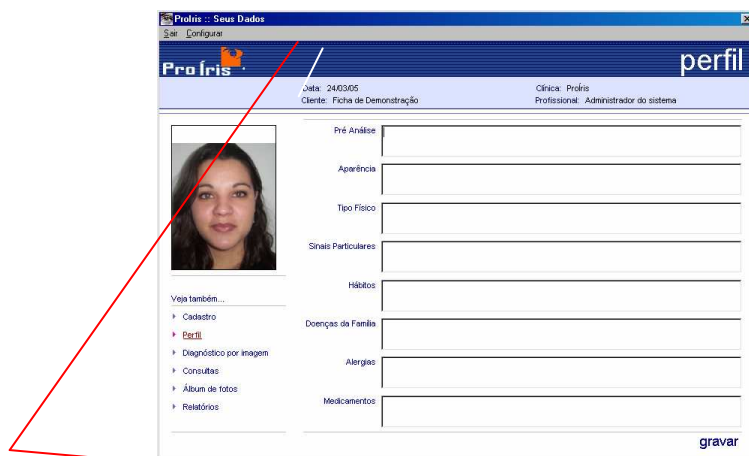

The screenshot shows the 'Perfil' form in the ProIris system. The form includes fields for Pré Análise, Aparência, Tipo Físico, Sinais Particulares, Hábitos, Doenças da Família, Alergias, and Medicamentos. A red triangle highlights the 'Perfil' option in the 'Veja também...' menu.

Você pode também personalizar a ficha **perfil**, clicando em **Configurar** (botão superior esquerdo).

Abrindo a janela **Configurar** vários campos irão ser apresentados.

Configurando dados do usuário:

Configura os dados do profissional ou de sua clínica, o que irá personalizar os relatórios que serão emitidos posteriormente.

Profilis - Seus Dados
Configurar

Configurar dados do usuário
Configurar ficha de dados
Configurar álbum de imagens
Configurar usuários do sistema
Configurar câmera e scanner
Configurar arquivos e pastas
Configurar cores

Veja também
Cadastros
Perfil
Diagnóst
Consulta
Álbuns de
Relatório

Nome: Perfilis
Endereço:
Bairro:
Cidade:
País: Brasil
Estado:
Cep:
Tel #1:
Tel #2:
Fax:
Celular:
Email:
Internet:

Profilis V1.2.0
Castella Soluções Ópticas
http://www.castella.com.br
Copyright © 2004 Pixel Software

novo apagar inserir foto imprimir gravar

Configuração da ficha de dados:

Profilis - Seus Dados
Configurar

Configurar dados do usuário
Configurar ficha de dados
Configurar álbum de imagens
Configurar usuários do sistema
Configurar câmera e scanner
Configurar arquivos e pastas
Configurar cores

Veja também
Cadastros
Perfil
Diagnóst
Consulta
Álbuns de
Relatório

Dados do Usuário
Digite os seus dados nos campos abaixo. Eles serão utilizados pelo programa para personalizar as telas e os relatórios.

Nome: Perfilis
Endereço:
Bairro:
Cidade:
País: Brasil
Estado:
Cep:
Tel #1:
Tel #2:
Fax:
Celular:
Email:
Internet:

Profilis V1.2.0
Castella Soluções Ópticas
http://www.castella.com.br
Copyright © 2004 Pixel Software

novo apagar inserir foto imprimir gravar

Clicar em **Configurar ficha de dados** para **alterar os campos do perfil**, de acordo com sua necessidade.

Altere os nomes dos campos, conforme suas necessidades.

Profilis - Seus Dados
Configurar

Configurar dados do usuário
Configurar ficha de dados
Configurar álbum de imagens
Configurar usuários do sistema
Configurar câmera e scanner
Configurar arquivos e pastas
Configurar cores

Veja também
Cadastros
Perfil
Diagnóst
Consulta
Álbuns de
Relatório

Ficha de Dados
Utilize os campos abaixo para personalizar a ficha 'Perfil' do módulo 'Seus Dados'. Você também poderá utilizar estes campos para filtrar dados na pesquisa dos relatórios do programa.

Campo01: Pré-Análise
Campo02: Aparência
Campo03: Tipo-Etíca
Campo04: Sinais Particulares
Campo05: Hábitos
Campo06: Doenças ou Família
Campo07: Alergias
Campo08: Medicamentos

Profilis V1.2.0
Castella Soluções Ópticas
http://www.castella.com.br
Copyright © 2004 Pixel Software

novo apagar inserir foto imprimir gravar

Configuração do Álbum de imagens:

Você pode configurar até cinco computadores para atuarem como servidores de imagens.



Configuração dos usuários do sistema:

Você poderá criar, remover e editar os dados dos usuários do sistema. Somente os usuários cadastrados aqui, poderão acionar e operar o programa.

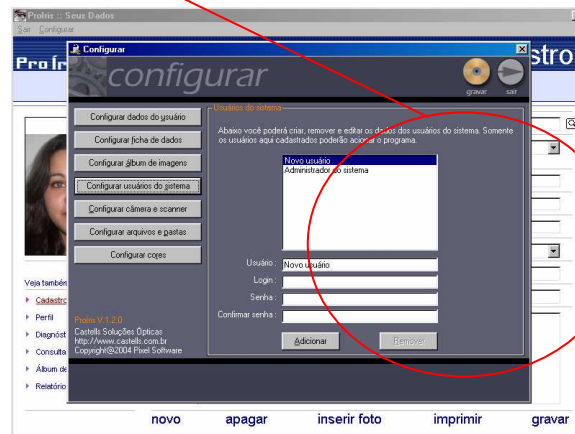

Configuração de câmera e scanner:

Escolha aqui o dispositivo para trabalhar com o programa. Você poderá optar por uma câmera digital e um scanner ou ainda, uma web cam e uma placa de captura de imagens.

Nota: Este módulo só serve para dispositivos com o padrão TWAIN.



Configuração dos arquivos e pastas:

Aqui você poderá definir o caminho do arquivo de dados do programa.

Se você não pretende utilizar o programa em rede, sugerimos que mantenha a configuração original.

Define também as pastas onde o programa deverá armazenar os álbuns, as imagens dos clientes e onde serão feitos os back-ups.



Configuração de cores:

Use os controles abaixo para ajustar as cores das lentes para seu monitor. Para alterar apenas a luminosidade (clarear ou escurecer), aplique valores iguais para todos os controles.



Após as modificações terem sido efetuadas, clicar em **gravar** e **voltar**.

Nota: A qualquer momento você pode modificar esses nomes dos campos.

Diagnóstico por imagem.

É a parte mais importante do programa. A captura e análise da íris são feitas de maneira bastante confortável e rápida.

Clicando no cadastro a opção Diagnóstico por imagem, é apresentada a tela da direita.

A obtenção das imagens é feita uma de cada vez podendo começar pela **íris direita**:

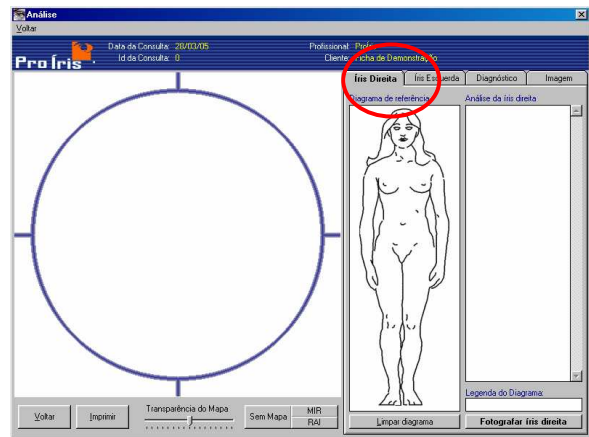
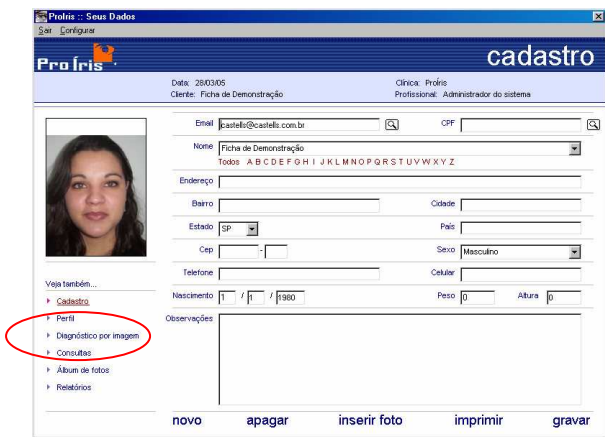

Note que o boneco (figura do corpo humano) na parte mais central obedece à designação masculino e feminino, que é inserida na ficha de cadastro do cliente.

Ao clicar a aba **Íris Direita** e em seguida **Fotografar Íris Direita** você obtém a seguinte tela:

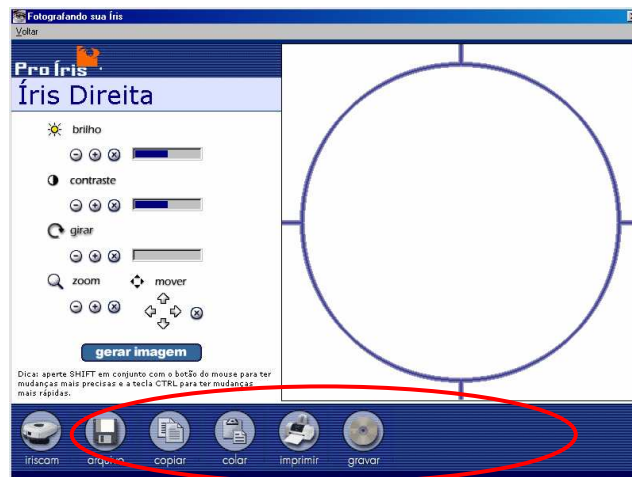

CAPTURAR

As imagens de íris podem ser importadas de vários equipamentos: de um Íris Cam Castells, câmera digital com Macro Íris Castells, ou quaisquer outros equipamentos para captura de imagem da íris, arquivos do computador, fotos escaneadas, ou até equipamentos oftalmológicos com microcâmeras conforme o tipo escolhido na faixa azul, na parte inferior da tela.

No caso de câmera digital, fazer as fotos e baixá-las no computador e abrir uma pasta do cliente.

Dica: Faça várias para escolher a melhor.

No caso de Íris Cam Castells ou Web Cam, a imagem aparecerá em movimentos simultâneos no círculo. Para congelar clicar em

gerar imagem.

Ajustes de imagem

Qualquer imagem pode ser ajustada para melhor. Basta utilizar os comandos ao lado ou o teclado com o mouse. Quando a imagem aparecer dentro do círculo, ajuste o posicionamento e o tamanho. Exemplo: Para mover, clique e segure com o botão esquerdo do mouse e arraste até posicionar no círculo.

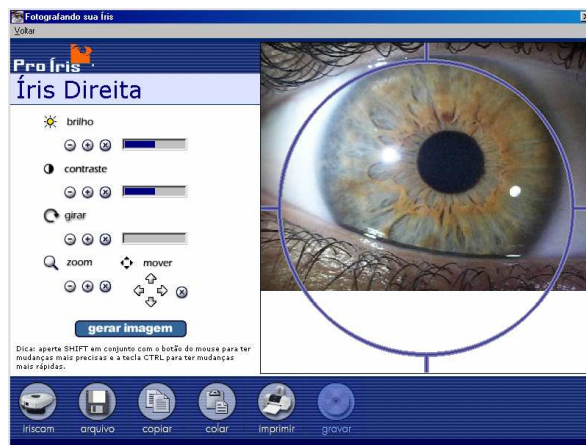

Dimensão:

Ajuste o tamanho da íris no círculo. Para aumentar, clique e segure o botão direito do mouse e arraste para a direita; para diminuir, clique e segure o botão direito do mouse e arraste para a esquerda. Agora posicione no centro. Novamente podem ser utilizados os botões:



Ajustes de cor: São dois comandos brilho e contraste. Com os botões redondos de +, - e X para voltar ao original.

Brilho: Pode clarear íris escuras.

Contraste: Demonstra detalhes escondidos.

Importante: O contraste tem a função de filtro negativo. Para obtenção desse recurso, basta clicar várias no botão - até a imagem apagar e começar a aparecer novamente com as cores invertidas. Neste ponto podemos observar ocorrências até então não visíveis. Para retornar ao original clicar no botão redondo X.

Comando girar: Ajusta imagens fora do eixo.

Concluídos todos os ajustes, retorne clicando em “gerar imagem” e obtenha a seguinte tela:

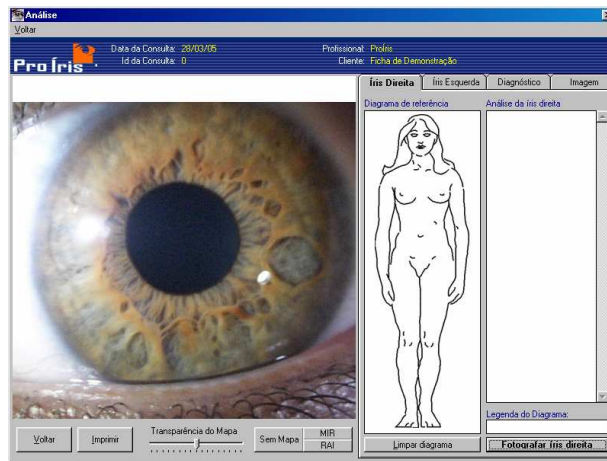

Continuando a captura:

Clicar em “Íris Esquerda” e executar o mesmo procedimento para a captura da imagem da íris direita.

A ANÁLISE DA IRIS

Com as duas imagens coletadas (direita e esquerda) inicie a análise. Existem as seguintes opções:

Identificação do órgão do corpo: Clicando sobre alguma mancha da íris o programa identifica a parte correspondente do corpo (se a íris está corretamente posicionada, vide Ajuste da Imagem).

Exemplo: Clicando em alguma ocorrência na parte inferior da íris (correspondente às seis horas), o indicador irá marcar perna (1) na figura do corpo humano e vai sinalizar perna (2) na legenda do diagrama.

Para definir mais detalhes, sobreponha a mapa MIR - Mapa de Iridologia Físico e descreva os dados na **Análise da Íris (3)** se a ocorrência está mais para coxa, joelho ou pé, de acordo com o mapa.

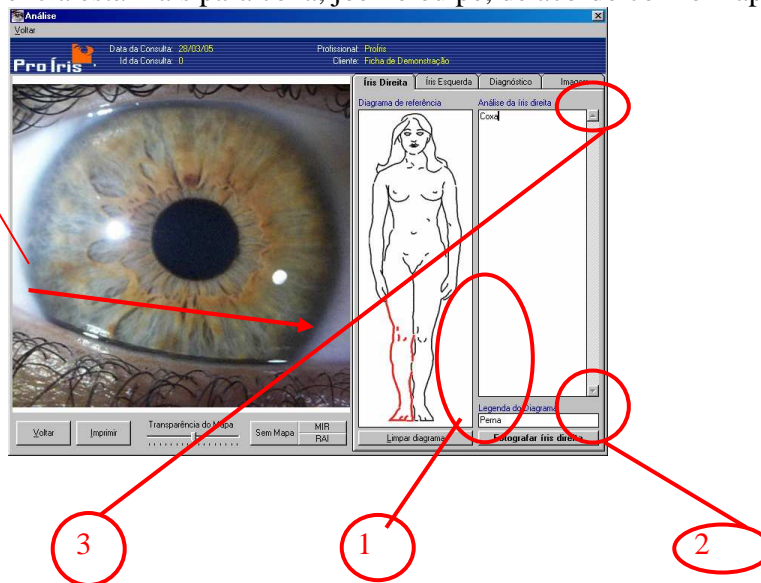

Sobreposição de Mapas:

Este programa possui um recurso muito importante que é a sobreposição dos mapas convencionais de iridologia, Mapa de Iridologia Físico - **MIR** e o Mapa RAY ID – Abordagem Psíquica - **RAI**.

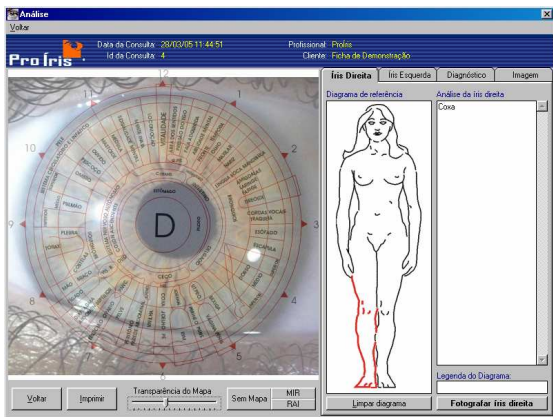

Sobreposição do Mapa Iridológico Físico

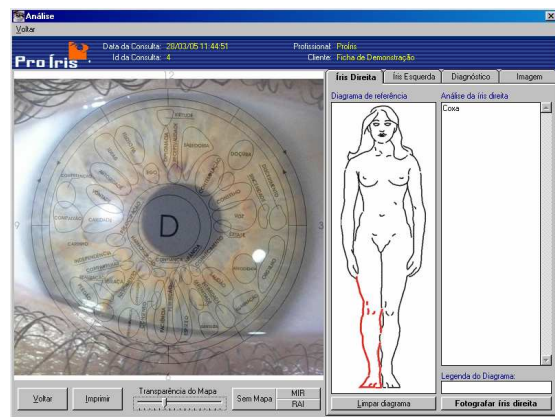

Sobreposição do Mapa Rayid - Psíquico

A sobreposição é ajustável quanto à sua transparência. Uma barra deslizante proporciona uma maior ou menor transparência conforme as necessidades no momento da análise.

Se o mapa não estiver bem centralizado na íris, abra a ficha “Imagem” e reajuste a íris. Este ajuste é temporário (só para a interpretação pelo profissional).

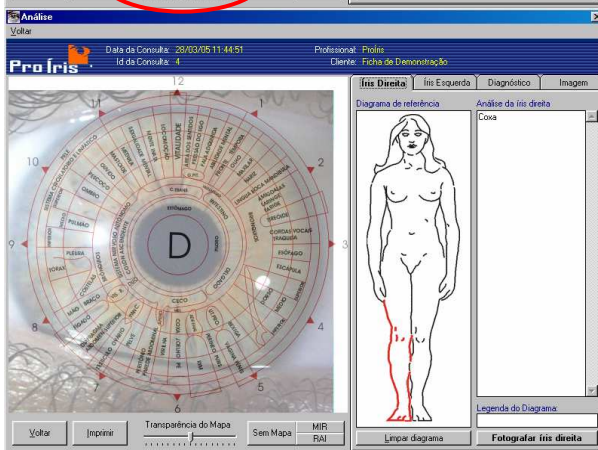
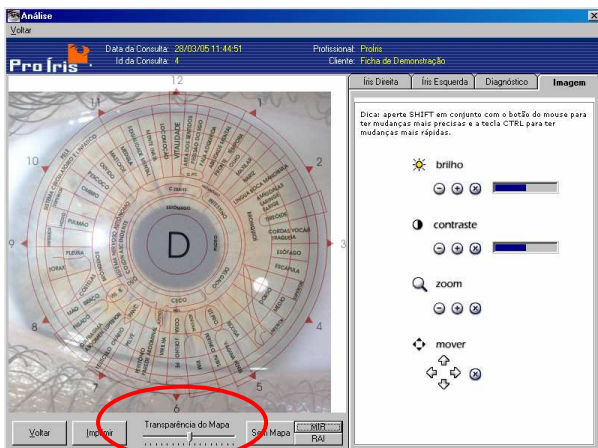

Barra de ajuste da Transparência dos Mapas

Aba - Diagnóstico

Nesta tela você pode descrever, a prescrição e a posologia, o tratamento e as recomendações.

Essa tela é dividida em quatro campos de trabalho:

Íris Direita/Esquerda; Diagnóstico e Imagem.

Depois de concluída a análise da Íris, clicar em “voltar”, irá aparecer à janela de confirmação, clicar em “sim”, se desejar salvar os dados. Automaticamente retornará ao cadastro onde estão os controles.

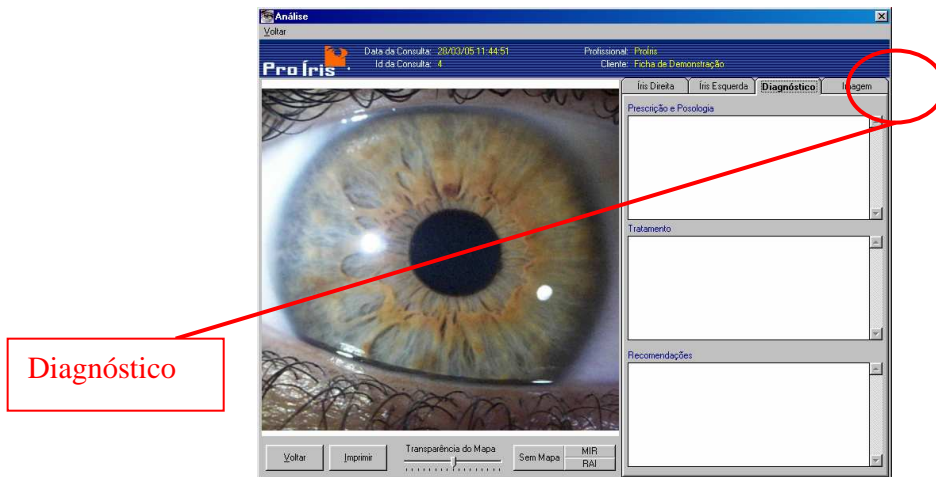

CONSULTAS

Ao entrar nessa tela são demonstrados todos os dados descritos no “diagnóstico por imagem”. A busca poderá ser realizada por consultas anteriores, clicando na data da consulta, escolha a data a ser buscada. Se desejar a imagem, clicar em editar consulta.

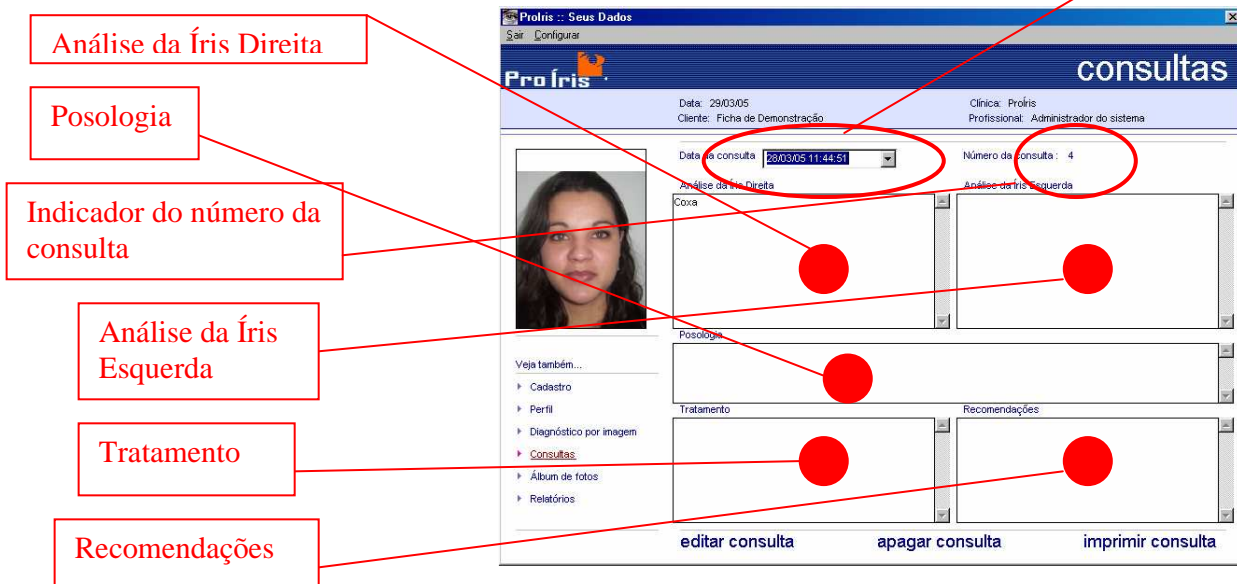

Álbum de Fotos

Possibilita visualizar todas as imagens captadas e salvas durante as consultas do cliente. Clicando duas vezes na imagem escolhida, abrirá a tela do “Diagnóstico por Imagem” mostrando o dia em que foi feita.

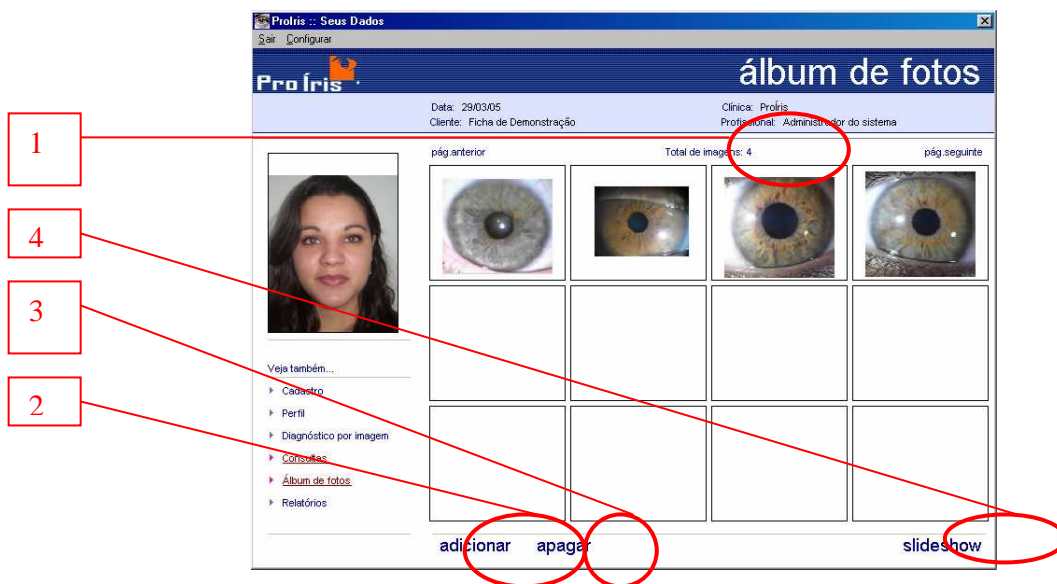

É dotado dos seguintes recursos:

Demonstrador de quantidade de Imagens (1) - O limite de inserções é a capacidade do seu computador.

Adicionar (2) - Poderá incluir qualquer foto de qualquer motivo neste banco. Clicar em um quadrado em branco, clicar em **Adicionar** abrirá a janela **Selecionar imagem**, escolher arquivo, pastas e abrir.

Apagar (3) - Clicar na imagem, em seguida clicar **apagar**. A imagem será deletada.

Slide Show (4) - Clicando neste comando aparecerá um descanso de tela, com todas as imagens apresentadas em diferentes momentos. Para sair clicar duas vezes sobre qualquer imagem.

Relatórios

Este recurso possibilita a busca de clientes por diversas categorias ou mesmo com dois fatores combinados. Exemplos: pacientes de agosto a setembro ou pacientes por idade e tipo físico.

Os passos para a configuração do relatório estão a seguir:

1. preencher dados de busca.
2. escolher tipo de relatório.

3. Clicar em **exibir relatório**.

Este programa poderá ser personalizado pelo profissional. Em qualquer tela você encontrará o ícone **Configurar** no canto superior esquerdo. Clicar em **entrar**, você encontrará sete opções de configurações:

Configurar dados do usuário: Seus dados serão incluídos a cada impressão, aparecerá o rodapé com o nome da clínica e endereço.

Configurar ficha de dados: Os campos podem ser reescritos de acordo com a necessidade do profissional.

Configurar álbum de imagens; Configurar usuários do sistema; Configurar câmera e scanner.

Configurar Câmera e Scanner.

Configurar Arquivos e Pastas e

Configurar Cores.

Impressão

O programa Pró Íris pode imprimir os diversos relatórios e também as íris amostradas. Lembre-se, entretanto, de salvar todo o trabalho após executar cada modificação e inclusão.

Suporte Técnico

Para Suporte Técnico, favor ligar para o telefone **(11) 4396-6305**.