



Manual de Utilização

Versão 1.0.0

Sumário

1	Funções do Emissor	3
1.1	Aba Sistema	4
1.2	Aba Certificados	4
1.3	Aba Recebimento de E-mail.....	5
1.4	Aba Saída de Dados	6
1.5	Aba Proxy.....	7
1.6	Aba Download	8
2	Importadas	9
2.1	Abrir XML	10
2.2	Abrir TXT	10
2.3	Imprime DANFE	10
2.4	Reprocessar	11
3	Destinatário.....	11
3.1	Ciência da Emissão.....	12
3.2	Confirmação da Operação	12
3.3	Desconhecimento da Operação	12
3.4	Operação não Realizada.....	12
3.5	Download do XML	13
3.6	Reprocessar	13

1 Funções do Emissor

O sistema NS MDF-e trabalha em segundo plano e para acessar suas funções o usuário deve utilizar o ícone do sistema que fica próximo ao relógio do Windows, como mostra a figura 1, para acessar suas funções:



Figura 1 - Ícone do Sistema

Clicando com botão direito em cima do ícone em azul NS destacado pela seta o menu do sistema é exibido conforme a figura 2:



Figura 2 - Menu do Sistema

As funções deste menu estão detalhadas abaixo:

1.1 Aba Sistema

Nela é configurado se irá exibir mensagens ou não no sistema.

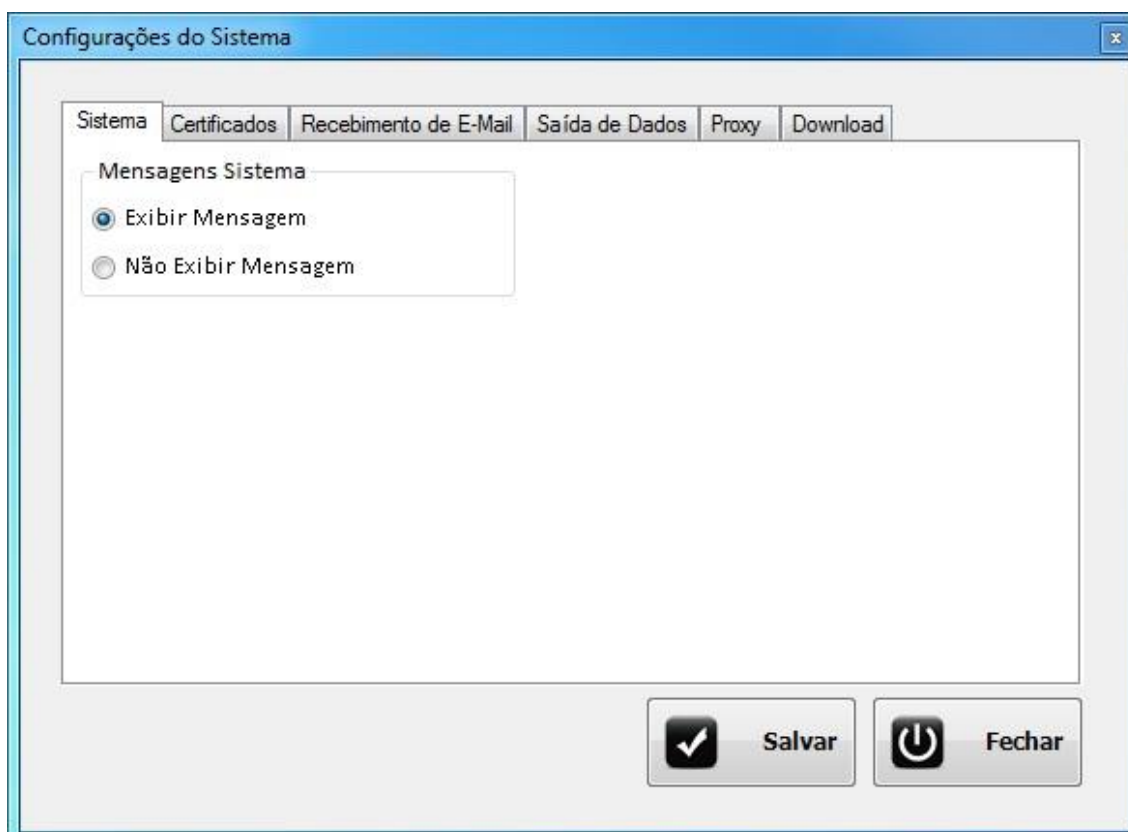

Figura 3 – Aba Inicial

1.2 Aba Certificados

Esta tela mostra uma listagem de todos os certificados que estão instalados no computador. Selecione o certificado desejado, clique em cima do certificado preencha os dados solicitados CNPJ e indicador e posteriormente clique em adicionar. Observação deve ser solicitada ao contador do cliente o credenciamento e o certificado digital, após liberado devem ser instalados na máquina o certificado do cliente e todas as suas cadeias certificadoras.

Obs.: Poderá ser adicionado um limite indeterminado de certificados. Serão exibidos todos os certificados Instalados para a utilização.

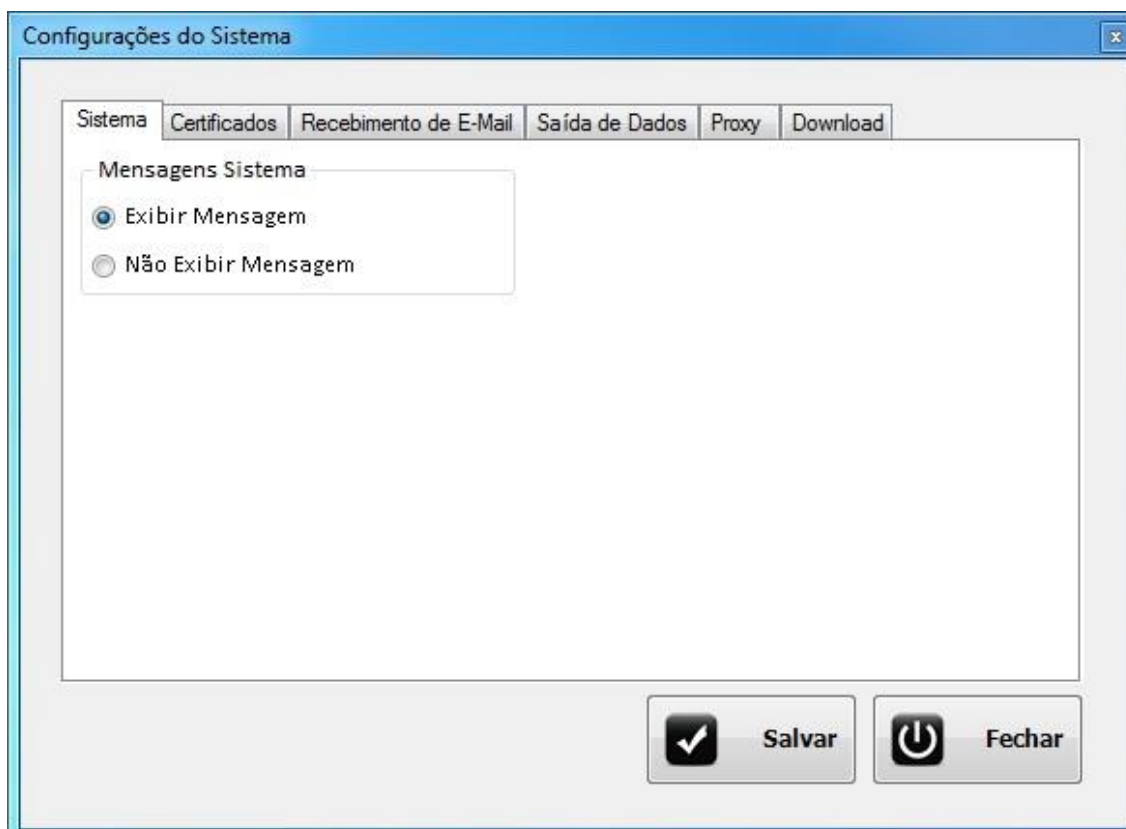

Figura 6 – Aba Certificados

1.3 Aba Recebimento de E-mail

Recepcionar Automaticamente os E-mails a cada x minutos – Quando marcada está opção o NS Conversor faz o recepcionamento do recebimento dos e-mails e salva na pasta selecionada no campo *Salvar XML em:*

Configurações de Recebimento de E-mail: – Nesta tela você poderá configurar o recebimento de e-mail pelo seu servidor POP conforme figura 6, e determinar onde salvar os e-mails.

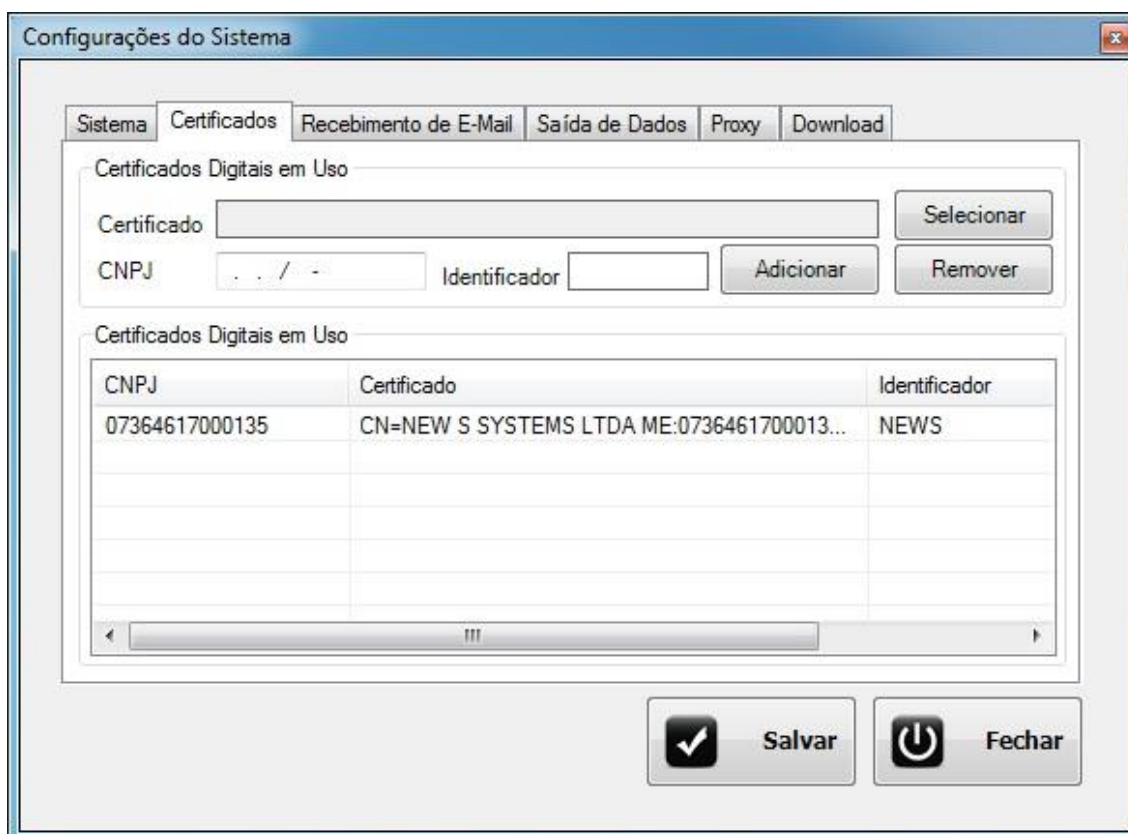
Receber Agora – Força o recebimento dos E-mails conforme configurado na tela.



Figura 6 – Aba Recebimento de E-Mail

1.4 Aba Saída de Dados

Utilize este tela para configurar o tipo de saída de dados que você deseja utilizar.

Arquivo TXT – Esta opção irá converter o XML e gerar um arquivo TXT com as informações convertidas dentro de uma pasta.

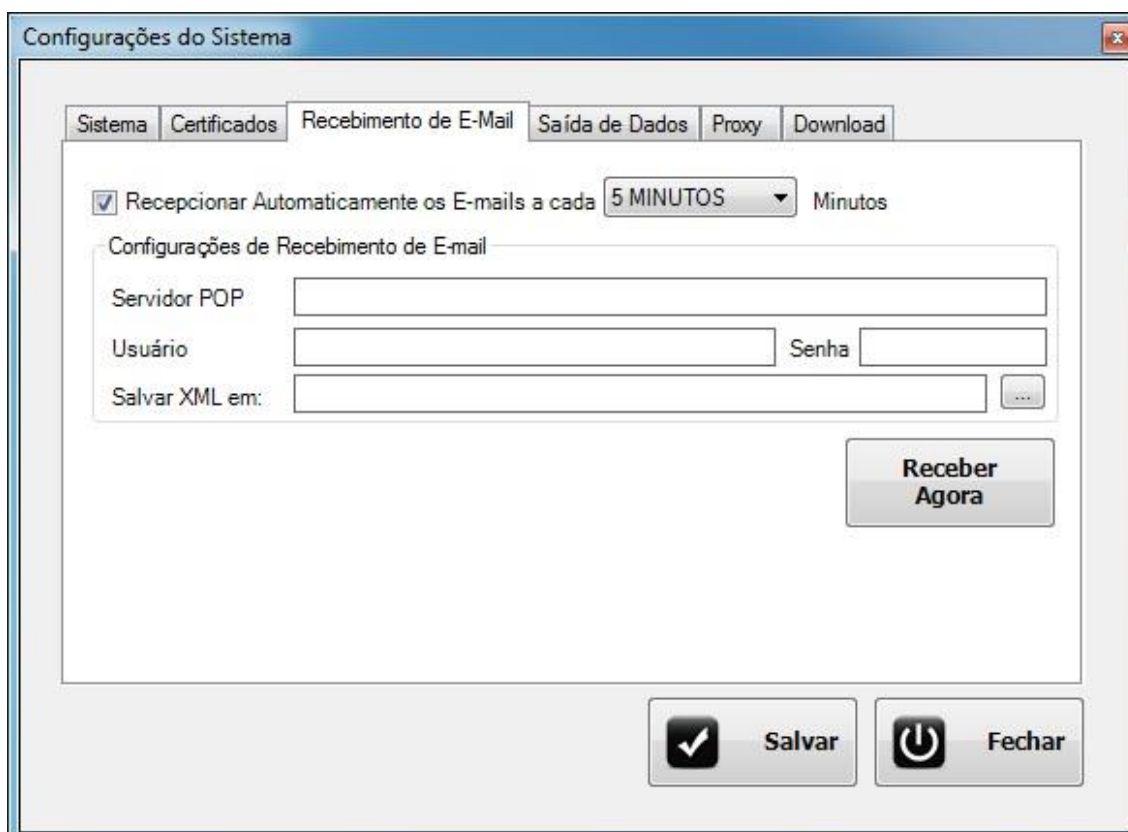
Banco de Dados Firebird – Esta opção marcada irá converter o XML em uma base de dados Firebird.

Em *Configurações de Banco de Dados* você irá definir as informações do banco de dados Firebird.



Figura 6 – Aba Saída de Dados

1.5 Aba Proxy

Utilize está tela para fazer a configuração de Proxy desejada, caso possua um servidor Proxy preencha as informações necessárias.

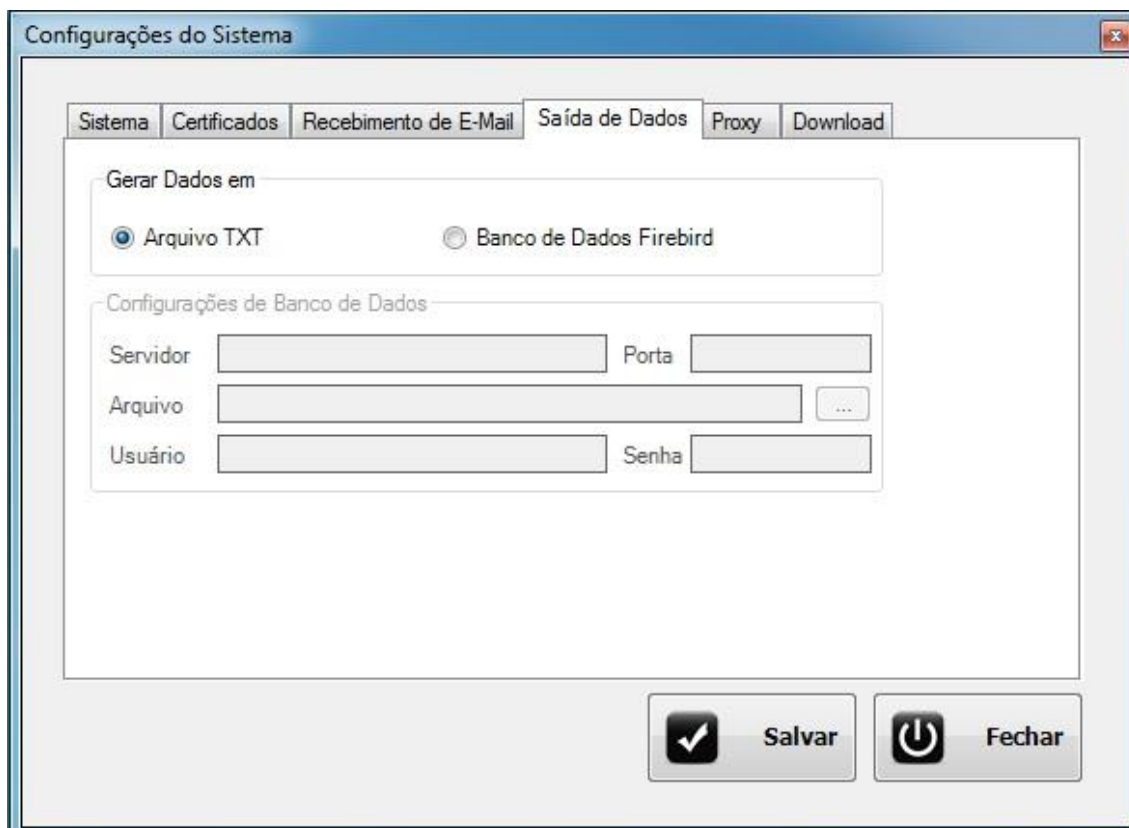

Figura 7 – Aba Proxy

1.6 Aba Download

Utilize esta aba para configurar onde você deseja salvar o download do XML recebido pela receita.

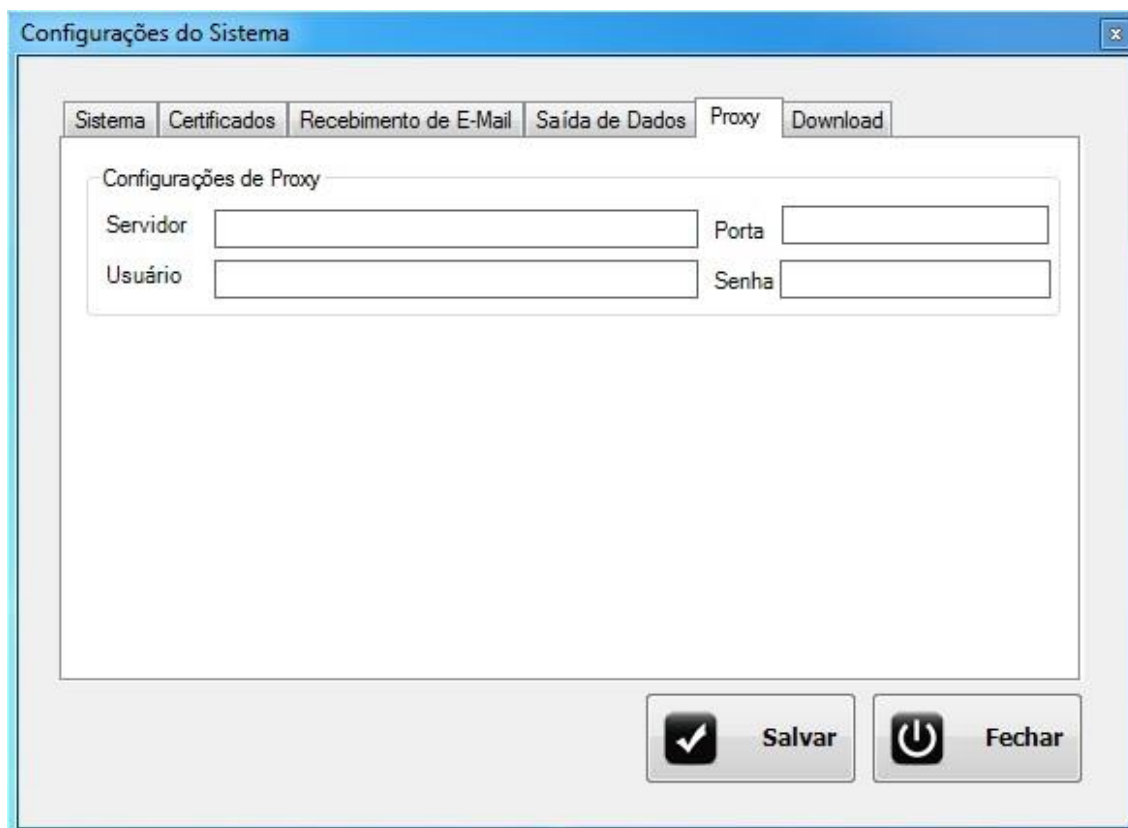

Figura 8 – Aba Download

2 Importadas

Esta tela mostra todas as notas que foram importadas através do conversor NS MDF-e. Logo que aberto, você tem a opção de filtrar as notas informando o identificador (Certificado instalado na máquina), a consulta pode ser realizada também pelo número da NF-e, Datas de Emissão inicial e final ou CNPJ da empresa, depois de selecionadas as opções clique em *Consultar* é mostrado na lista as respectivas notas selecionadas. É possível alterar entre o período de emissão que deseja visualizar utilizando os campos de data localizados acima da lista, seguido do botão *Consultar*.

Exemplo:

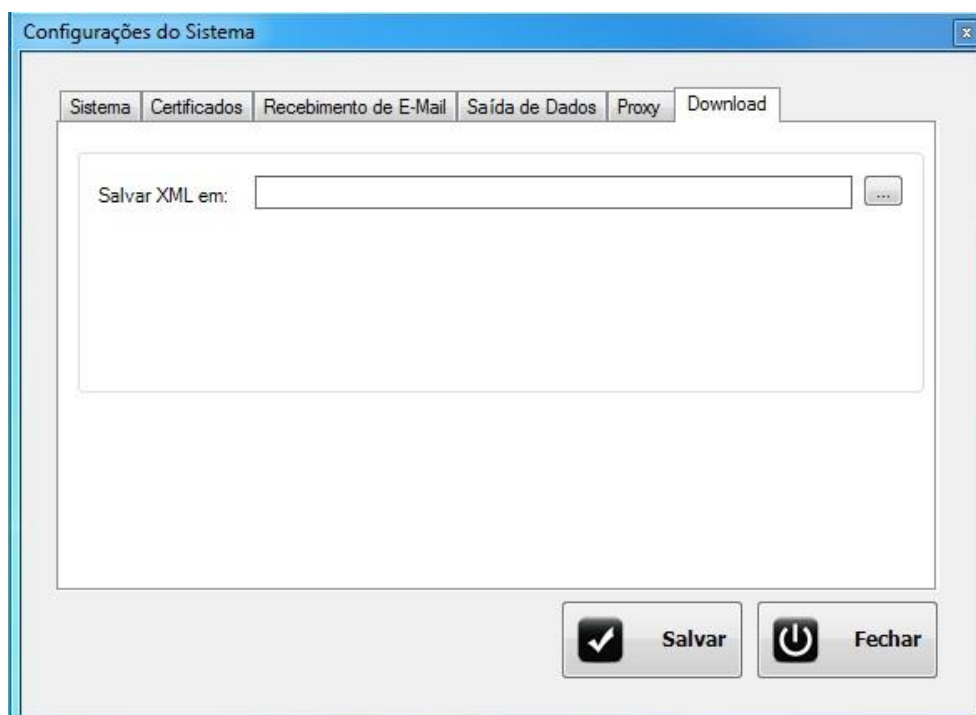
Para visualizar todas as notas emitidas no período de 01/01/2011 até 31/01/2011, os passos a serem realizados serão:

1. Selecionar o dia 01/01/2011 no campo *Emissão Inicial*
2. Selecionar o dia 31/01/2011 no campo *Emissão Final*
3. Clicar no botão *Consultar*

Para usá-la execute o ConsultaNotasImportadas.exe que está na pasta NSConversor.



Figura 10 – Consulta Notas Fiscais Eletrônicas - Importadas

2.1 Abrir XML

Para Abrir XML – Selecione a nota desejada, e clique em abrir XML, a nota será exibida na tela no formato XML.

2.2 Abrir TXT

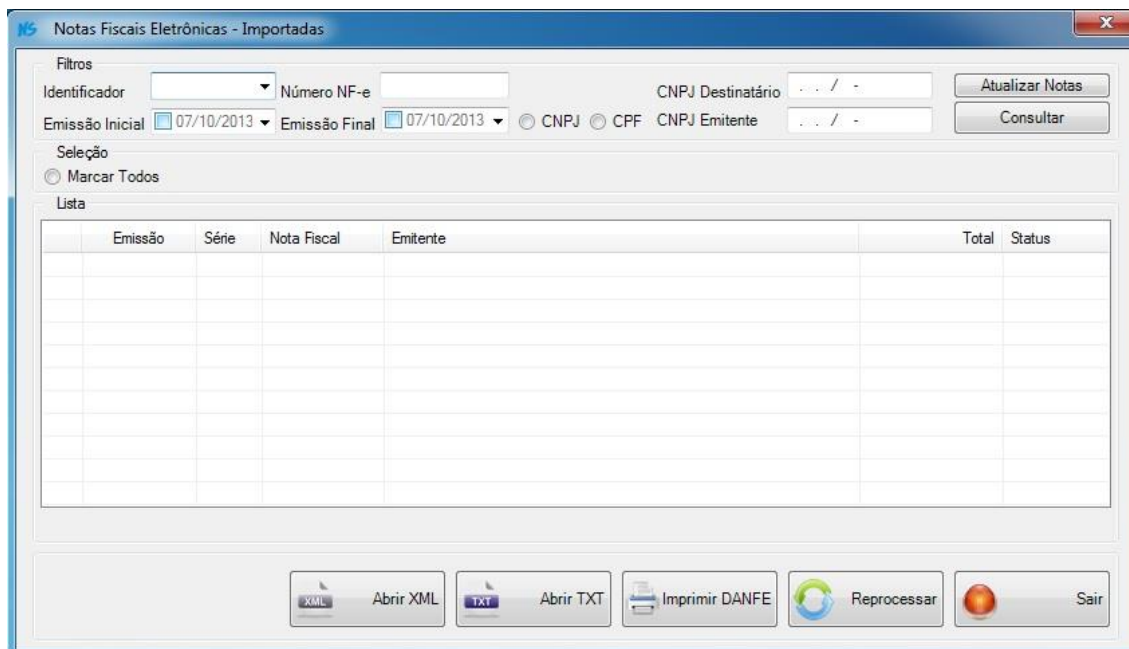
Para Abrir TXT – Selecione a nota desejada, clique em abrir XML, o TXT da nota convertida será aberto em um arquivo pelo bloco de notas.

2.3 Imprime DANFE

Para Imprimir DANFE – Selecione a nota desejada, clique em Imprime DANFE, que a nota fiscal irá abrir na tela do seu computador para ser impressa.

2.4 Reprocessar

Para Reprocessar – Selecione a nota desejada, clique em Reprocessar, será gerado novamente o TXT.

3 Destinatário

Esta tela mostra todas as notas que estão na SEFAZ referenciadas através do certificado digital selecionado no filtro do Identificador, as notas podem ser consultadas pelo CNPJ do destinatário. O filtro Último NSU (Número de Série Única) caso seja informado com zero, ou com um NSU muito antigo, a consulta retornará unicamente as notas fiscais que tenham sido recepcionadas nos últimos 15 dias. Depois de selecionadas as opções de consulta clique em *Pesquisar Sefaz*.



Figura 10 – Consulta Nota Fiscal Eletrônica - Destinatário

3.1 Ciência da Emissão

Este Evento registra a solicitação do destinatário para obtenção do arquivo XML. Após o registro deste evento, é permitido que o destinatário efetue o download do arquivo XML.

3.2 Confirmação da Operação

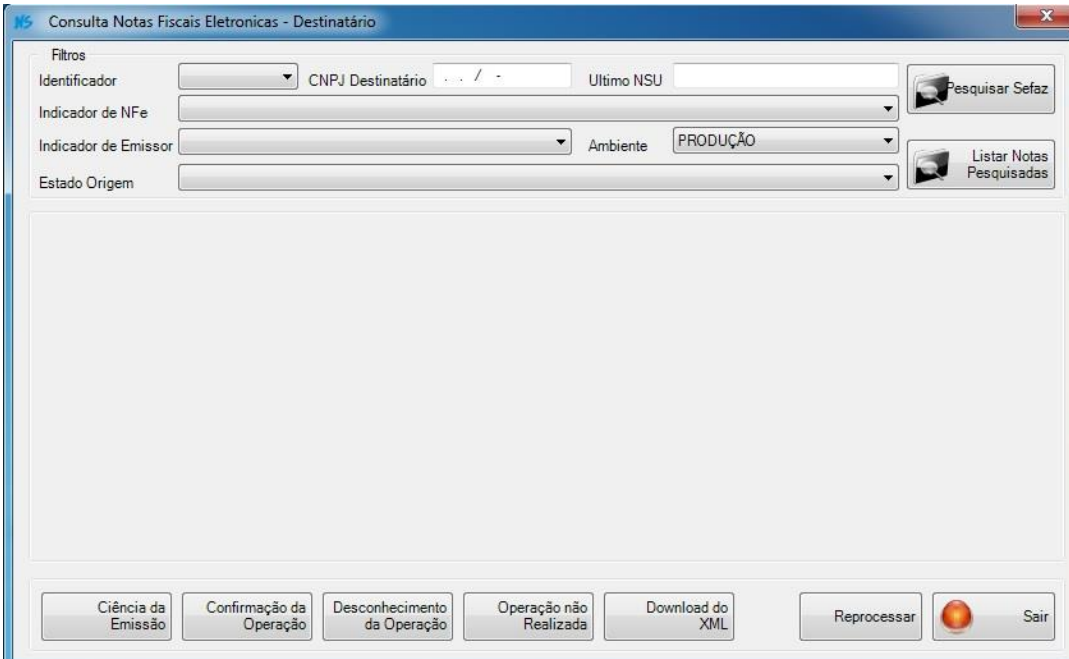
Este Evento será registrado após a realização da operação, e significa que a operação ocorreu conforme informado na NF-e. Quando a NF-e trata de uma circulação de mercadorias, o momento de registro do evento deve ser posterior à entrada física da mercadoria no estabelecimento do destinatário. Este evento também deve ser registrado para NF-e onde não existem movimentações de mercadorias, mas foram objeto de ciência por parte do destinatário, por isso é denominado de Confirmação da Operação e não Confirmação de Recebimento. Após a Confirmação da Operação pelo destinatário, a empresa emitente fica impedida de cancelar a NF-e. Apenas o Evento ciência da Emissão não inibe a autorização para o pedido de cancelamento da NF-e.

3.3 Desconhecimento da Operação

Este evento tem como finalidade possibilitar ao destinatário se manifestar quando da utilização indevida de sua Inscrição Estadual, por parte do emitente da NF-e, para acobertar operações fraudulentas de remessas de mercadorias para destinatário diverso. Este evento protege o destinatário de passivos tributários envolvendo o uso indevido de sua Inscrição Estadual/CNPJ.

3.4 Operação não Realizada

Este evento será informado pelo destinatário quando, por algum motivo, a operação legalmente acordada entre as partes não se realizou (devolução sem entrada física da mercadoria no estabelecimento do destinatário, sinistro da carga durante seu transporte, etc.).

3.5 Download do XML

Para Download do Xml – Selecione a nota desejada, clique em Download do XML, depois que for informada a Ciência da Operação você já poderá fazer o download do XML selecionando o local desejado.

3.6 Reprocessar

Para Reprocessar – Selecione a nota desejada, clique em Reprocessar, a nota será processada novamente atualizando as informações.