

MANUAL DE UTILIZAÇÃO
Aplicativo Controle de Estoque – Desktop

1	INICIANDO O APLICATIVO PELA PRIMEIRA VEZ	3
2	PÁGINA PRINCIPAL DO APLICATIVO	4
2.1	INTERFACE INICIAL	4
3	INICIANDO PROCESSO DE LEITURA.....	5
3.1	FLUXO DE LEITURA.....	5
3.2	ESCOLHA DE USUÁRIO	6
3.3	ESCOLHA DE LOJA	7
3.4	ESCOLHA DE LOCAL	8
3.5	LEITURAS DE PRODUTOS	9
4	EXECUTANDO LEITURAS.....	10
4.1	PRODUTO ENCONTRADO.....	10
4.2	PRODUTO NÃO ENCONTRADO	11
4.3	PRODUTO JÁ INVENTARIADO.....	12
4.4	MAIS DE UM PRODUTO ENCONTRADO	13
4.5	PRODUTO COM LOTE.....	14
4.6	CONFIRMAÇÃO E PÓS CONFIRMAÇÃO DE LEITURA.....	15
5	ÚLTIMAS LEITURAS/HISTÓRICO DE LEITURAS.....	16
6	PESQUISA DE PRODUTOS	17
7	CONFIGURAÇÕES	18
7.1	ALTERAR CONEXÃO COM BANCO DE DADOS	19
7.2	ALTERAR NOME DO DISPOSITIVO.....	20
7.3	ALTERAR SENHA DE USUÁRIO	21
7.4	LOCAIS CADASTRADOS NO DISPOSITIVO	22
7.5	EXPORTAR LEITURAS	23
7.6	IMPORTAR DADOS.....	24
7.7	LIMPAR LEITURAS	25
7.8	LIMPAR DADOS.....	26
8	POSSÍVEIS MENSAGENS DE ERRO	27
8.1	NÃO CONECTADO NA A REDE	27
8.2	ERRO AO EXPORTAR LEITURA	27
8.3	ACESSO EXCLUSIVO	27

1 INICIANDO O APLICATIVO PELA PRIMEIRA VEZ

Ao iniciar pela primeira vez o aplicativo, será necessário cadastrar um nome para o dispositivo do qual está sendo acessado. Este nome servirá para identificar qual dispositivo executou determinadas leituras ao importá-las para o Boreo.

Aconselha-se que cada dispositivo usado tenha um nome diferente, com o intuito de identificar melhor as leituras de cada dispositivo.

Após o cadastro a tela principal será exibida e esta janela não aparecerá mais ao iniciar o aplicativo.

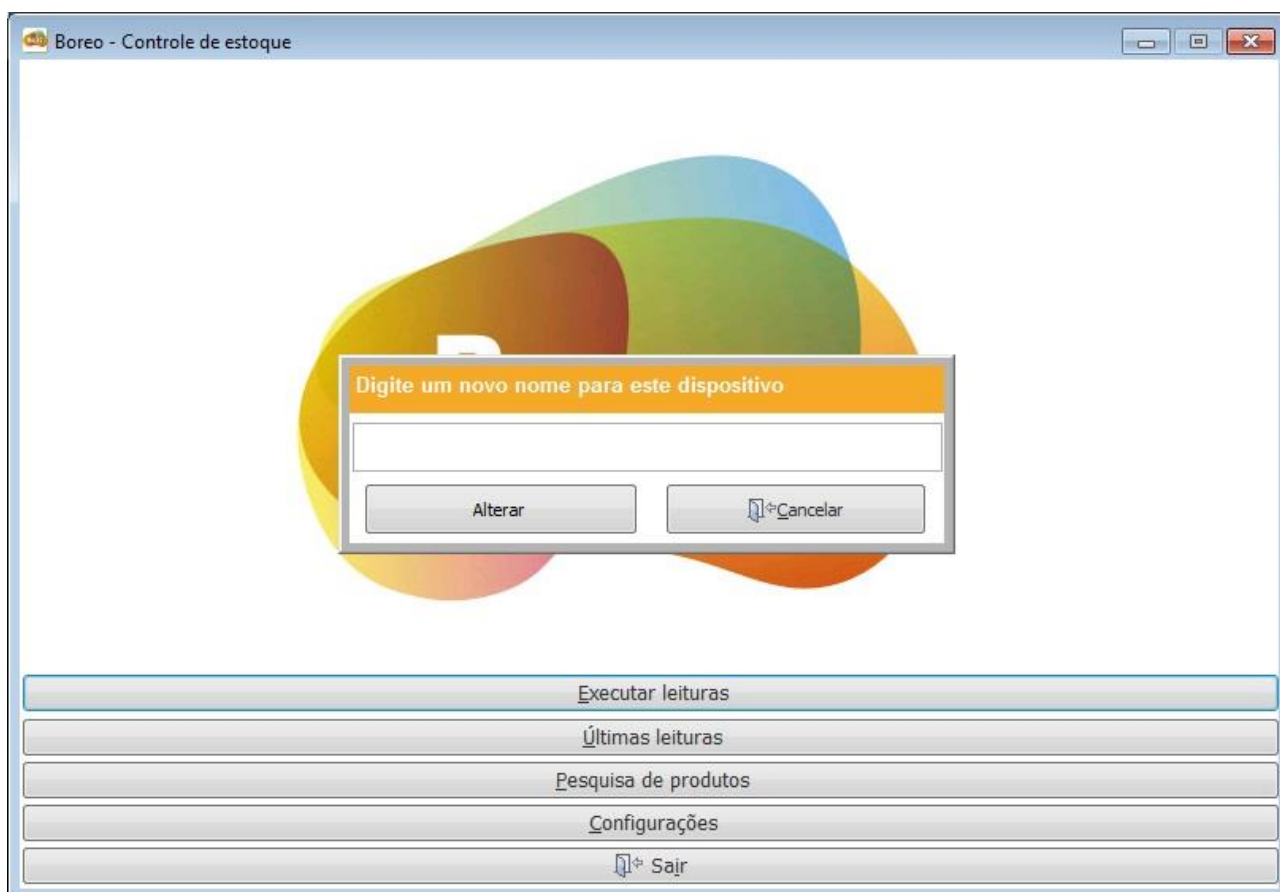

2 PÁGINA PRINCIPAL DO APLICATIVO

2.1 Interface inicial

Esta é a interface inicial do aplicativo, sempre ao iniciá-lo será apresentada esta tela, exceto na primeira vez.

Nesta interface temos:

- **Executar Leitura:** Ao clicar neste botão será iniciado o processo de leitura de inventário.
- **Últimas Leituras:** Ao clicar neste botão será apresentada a interface de leituras não sincronizadas.
- **Pesquisa de Produtos:** Ao clicar neste botão será apresentada a interface para pesquisa de produtos.
- **Configurações:** Ao clicar neste botão será apresentada a interface para configurações do aplicativo.
- **Sair:** Ao clicar neste botão o aplicativo será fechado.

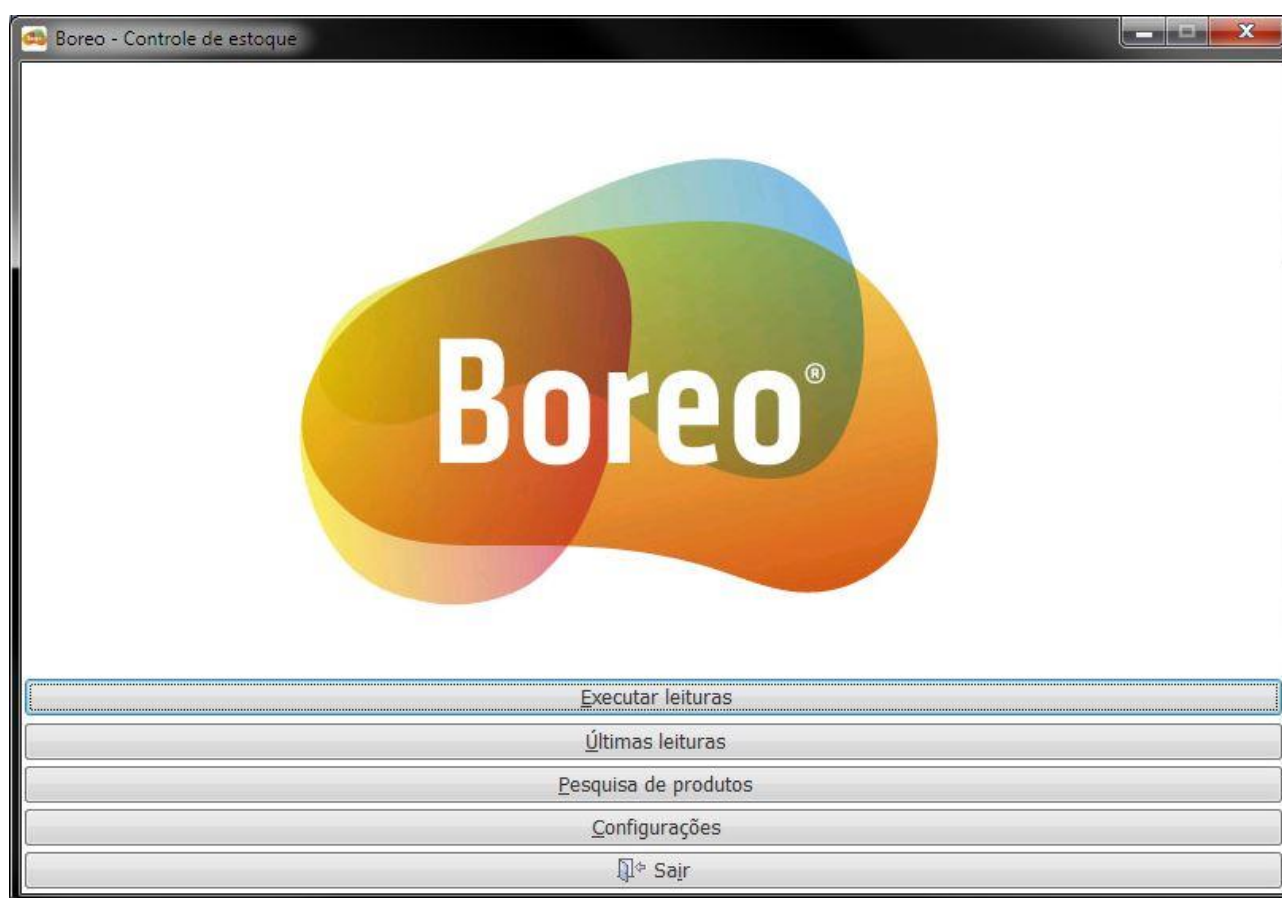

3.1 Fluxo de leitura

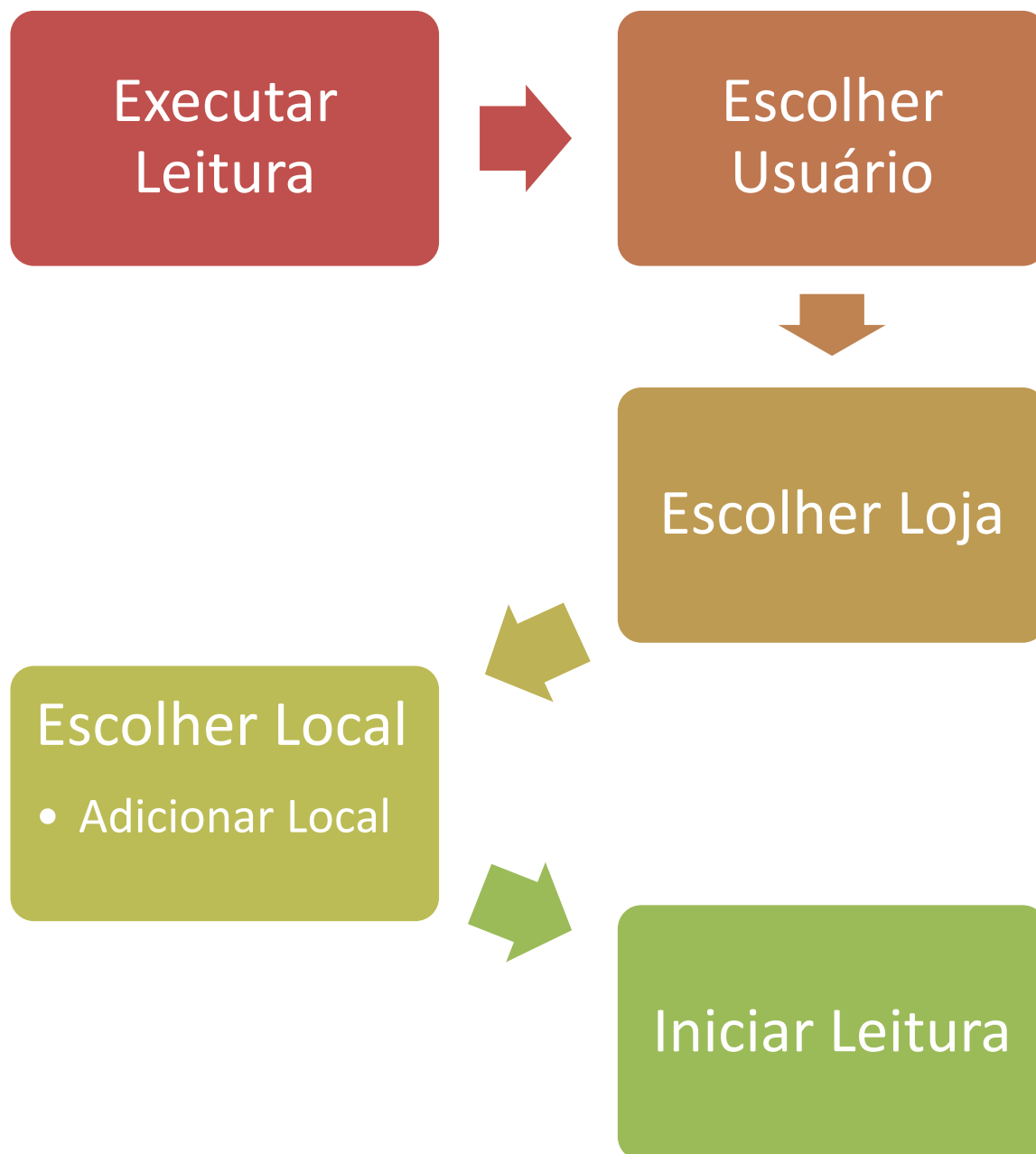

3.2 Escolha de usuário

Na interface principal após clicar no botão Executar Leitura, dá-se início ao processo de leituras. Este processo começa por esta interface onde deve ser feita a escolha do usuário que efetuará as leituras. Nesta interface mostramos os usuários cadastrados no Boreo.

Nesta interface temos:

- **Lista de usuários:** Deve-se clicar duas vezes em cima do nome do seu usuário para dar sequência no processo de leitura de inventário.
- **Voltar:** Ao clicar neste botão você retornará para a tela principal do aplicativo.

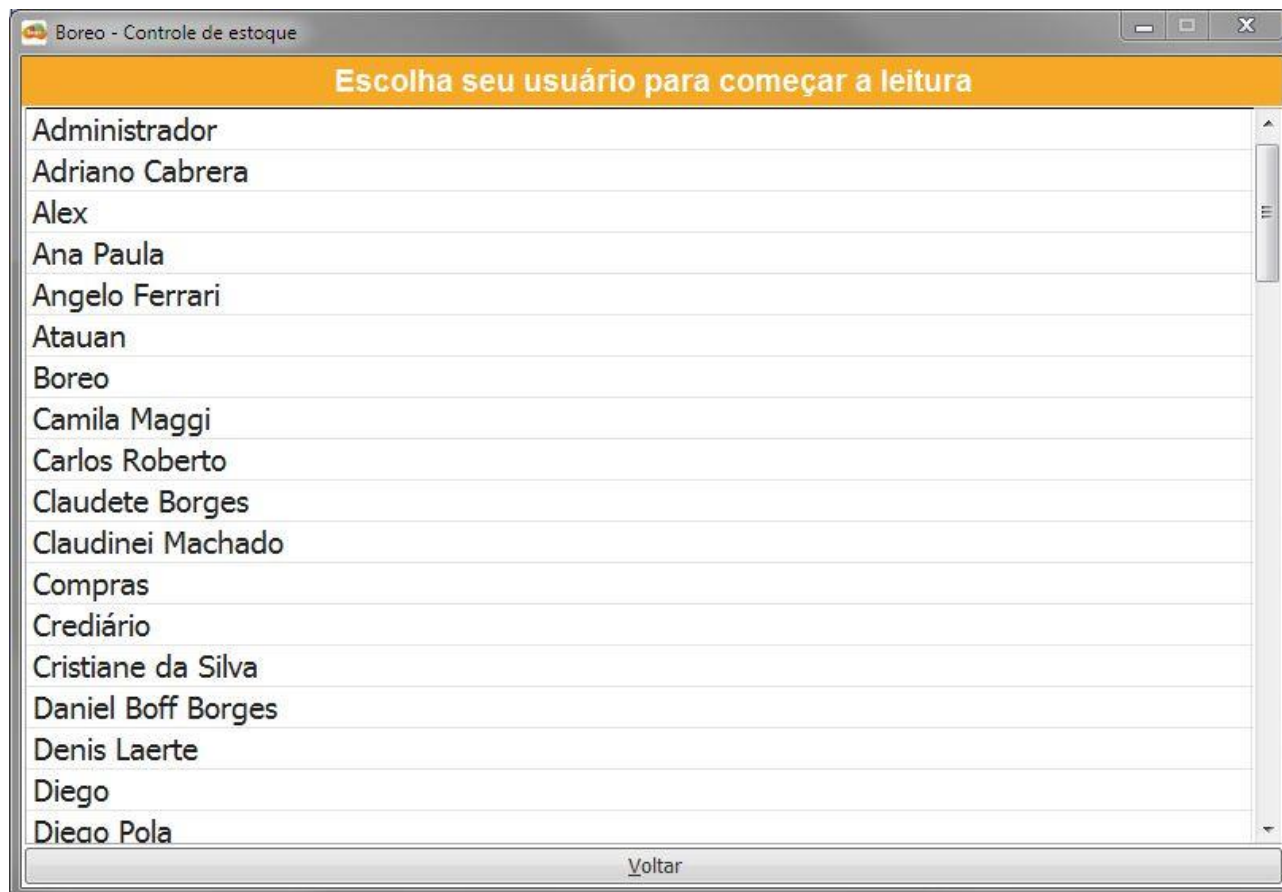

3.3 Escolha de loja

Após selecionar o usuário, deve-se fazer a escolha da loja da qual esta se efetuando as leituras. Nesta interface mostramos as lojas cadastradas no Boreo.

Nesta interface temos:

- **Lista de lojas:** Deve-se clicar duas vezes em cima do nome de uma loja para dar sequência no processo de leitura de inventário.
- **Voltar:** Ao clicar neste botão você retornará para a tela de escolha de usuário.

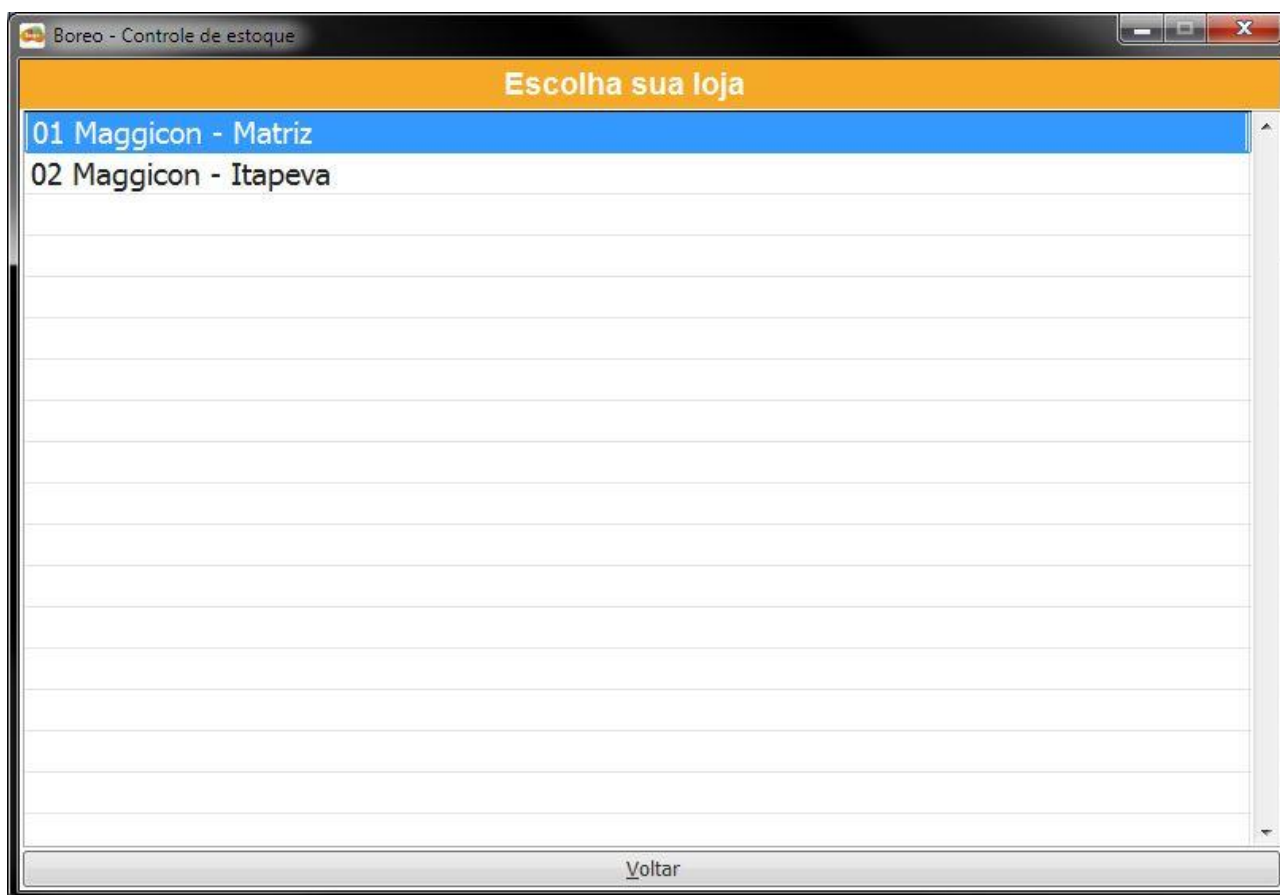

3.4 Escolha de local

Após selecionar o usuário e loja, deve-se fazer a escolha do local de leitura. Nesta interface mostramos os locais cadastrados no Boreo, vinculados às devidas lojas, e os locais cadastrados no dispositivo.

Nesta interface temos:

- **Lista de locais:** Deve-se clicar duas vezes em cima do nome de uma local para dar sequência no processo de leitura de inventário.
- **Adicionar Local:** Digitar o nome de um novo local a ser cadastrado no dispositivo.
- **Adicionar:** Ao clicar neste botão, será adicionado um novo local com o nome preenchido no campo ao lado. Este local só estará disponível dentro do próprio dispositivo.
- **Voltar:** Ao clicar neste botão você retornará para a tela de escolha de loja.

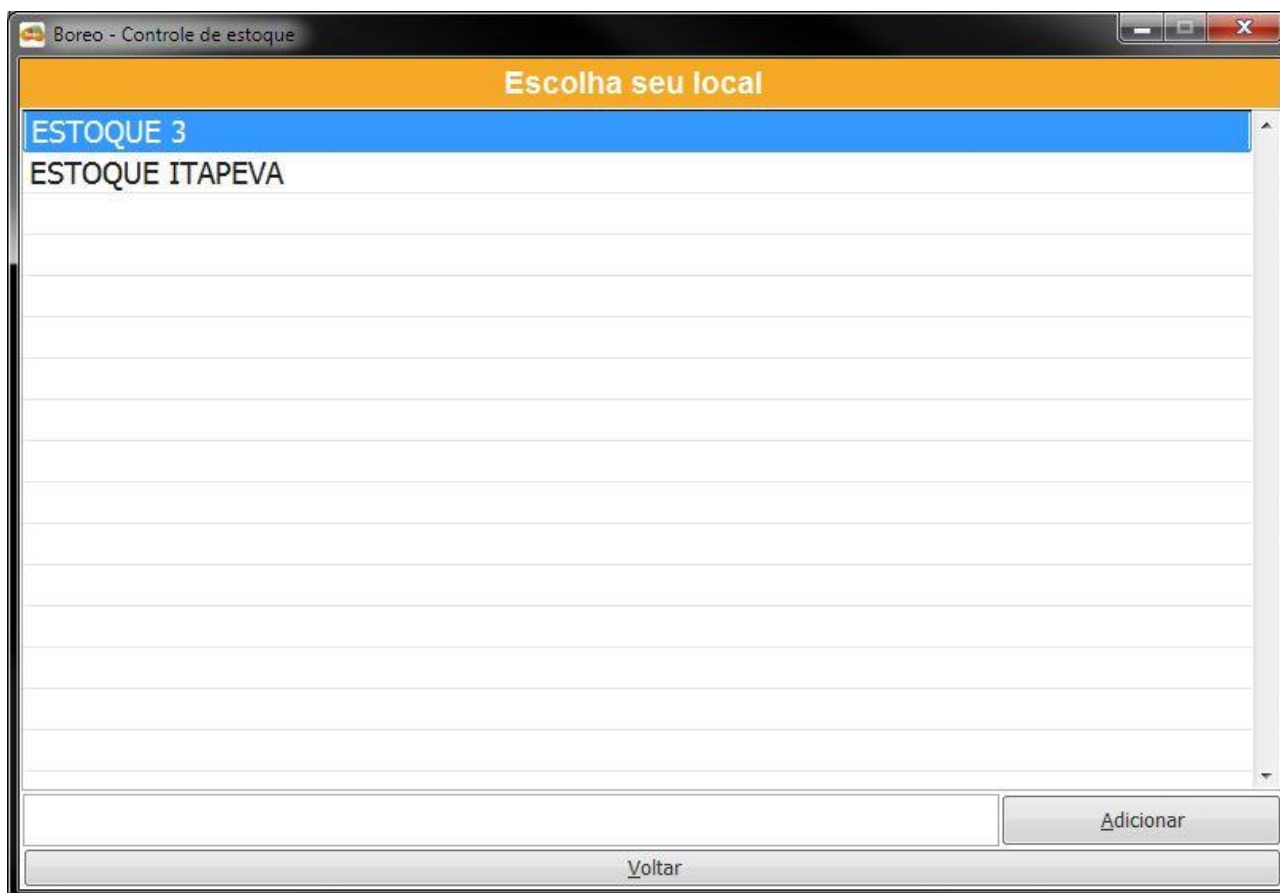

3.5 Leituras de produtos

Após selecionar o usuário, loja e usuário você está pronto para começar a ler os produtos. Nesta interface temos:

- ①: [Loja Escolhida] > [Local Escolhido].
- ②: Campo para pesquisa de produtos. Após digitar código ou descrição, pode-se pressionar **Enter** ou clicar no ícone de lupa a direita do campo para efetuar a busca. Ao efetuar a busca a descrição do produto será preenchida no campo ③.
- ③: Local da descrição do produto selecionado.
- **Leitura contínua:** Ao marcar este checkbox as leituras serão executadas de forma contínua, sem a necessidade de confirmação. A quantidade será automaticamente preenchida com 1 após a pesquisa de um produto.
- **Histórico de Leituras:** Ao clicar neste botão será mostrada a tela de histórico de leituras do produto selecionado. Caso não haja produto selecionado, mostrará todas as leituras não sincronizadas naquele dispositivo.
- **Quantidade:** Deve ser preenchida a quantidade que será lida para aquele produto.
- **Un:** Unidade de medida do produto preenchida automaticamente ao efetuar a pesquisa de um produto.
- **Produto com defeito:** Ao marcar este checkbox indica-se que a quantidade de produtos lida na leitura a ser confirmada está com defeito. Pressione F8 como atalho para marcar este checkbox.
- **Confirmar:** Ao clicar neste botão os dados presentes na tela serão confirmados como uma leitura e gravados no dispositivo. As leituras podem ser editadas ou excluídas antes de executar a Exportação das Leituras.
- **Cancelar:** Ao clicar neste botão apaga todos os dados presentes na tela já preenchidos até o momento, como por exemplo: produto selecionado e quantidade.
- **Corrigir Última Leitura:** Ao clicar neste botão a última leitura confirmada voltará para esta tela onde ele poderá ser editada e confirmada novamente.
- **Voltar:** Ao clicar neste botão voltará para a tela de escolha de local.

4 EXECUTANDO LEITURAS

4.1 Produto encontrado

Ao executar uma leitura e o produto seja encontrado com o código ou descrição fornecidos, a descrição completa do produto será mostrada na área de descrição.

Boreo - Controle de estoque

Leitura de códigos

02 Maggicon - Itapeva > ESTOQUE 3 Leitura contínua

305623

Descrição do produto:
305623 - TELHA CEJATEL WAVE CINZA

Produto com defeito (F8)

4.3 Produto já inventariado

Caso o produto pesquisado já tenha sido lido os campos **Já inventariado** e **Com defeito** mostraram as quantidade já lidas para aquele produto, junto com sua respectiva unidade de medida.

- O campo **Já inventariado** mostra o somatório de todas as leituras não sincronizadas com aquele produto.
- O campo **Com defeito** mostra o somatório de todas as leituras marcadas com defeito e não sincronizadas para aquele produto.

4.4 Mais de um produto encontrado

Ao executar uma leitura, caso mais de um produto seja encontrado a seguinte interface irá aparecer, mostrando o **código** mais **descrição** do produto e **fornecedor**. Junto com a nova interface o dispositivo emitirá um som específico para informar uma situação que necessita atenção do usuário.

Para proceder com a leitura com um destes produtos deve-se clicar duas vezes na linha do produto desejado.

Caso o produto desejado não esteja na lista, você pode selecionar qualquer produto e depois clicar no botão *Cancelar* da interface de leitura para iniciar **uma** nova leitura.

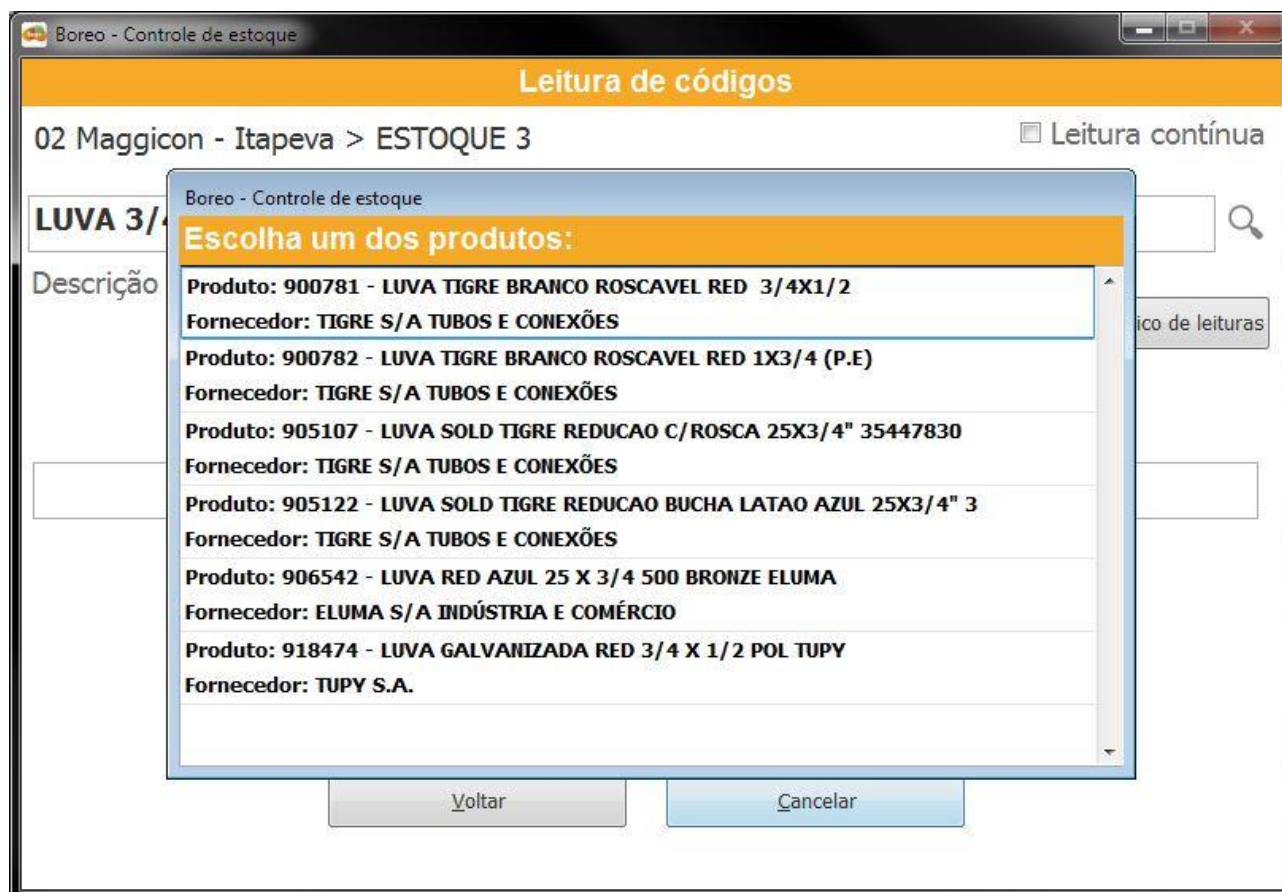

4.5 Produto com lote

Caso o produto pesquisado seja um produto que necessite a seleção de um lote, a seguinte interface irá aparecer.

Para selecionar o lote, basta clicar na linha do lote desejado.

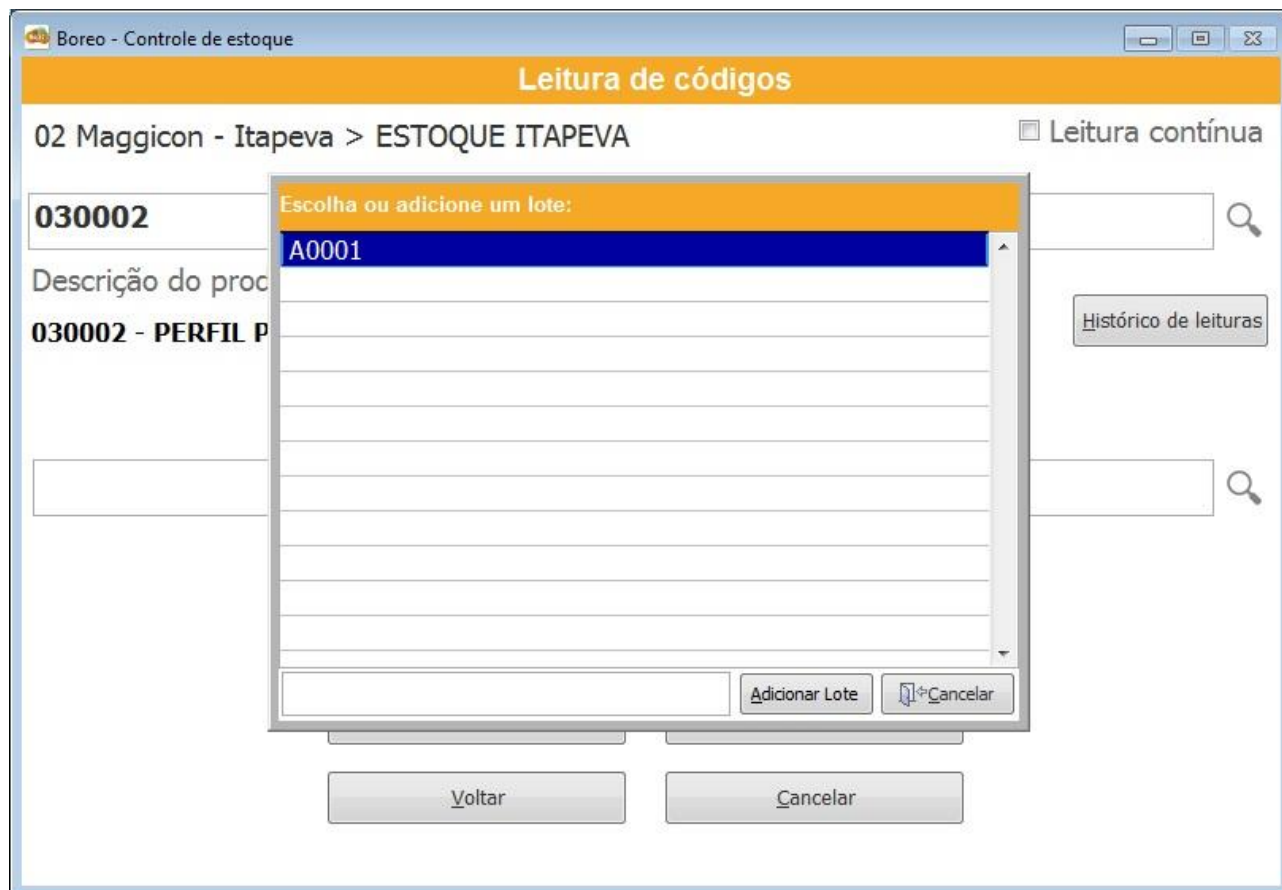

Para adicionar um novo lote deve-se preencher o campo ao lado do botão **Adicionar Lote** com o lote desejado e clicar no botão. Ao clicar no botão o lote será associado ao produto selecionado anteriormente, apenas neste dispositivo.

Após adicionar o lote é possível alterá-lo através do campo **Lote** disponível na interface apenas para produtos que necessitem de lotes. Para atribuir um lote deve-se clicar no botão **Lupa** a direita do campo **Lote** ou clicar sobre o campo **Lote**.

4.6 Confirmação e pós confirmação de leitura

Após preencher os campos necessários para a leitura, o próximo passo é confirmar a leitura no botão **Confirmar**.

Boreo - Controle de Estoque

Leitura de códigos

01 Maggicon - Matriz > ESTOQUE TORRES Leitura contínua

302569

Descrição do produto:
302569 - BACIA CONVENCIONAL DECA IZY BRANCA / P.11.17

Histórico de leituras

10 UN

Já inventariado: 40 UN **Com defeito: 10 UN**

Produto com defeito (F8)

Confirmar Corrigir última leitura

Voltar Cancelar

Após a confirmação da leitura a tela aparecerá como abaixo, onde é possível ver a quantidade lida para o último produto até o momento em azul. Caso a quantidade não tenha sido alterada, continuará em vermelho. O cursor para digitação estará no campo de pesquisa, ao iniciar a digitação os dados da tela se apagarão e estará pronta para uma nova leitura.

Boreo - Controle de Estoque

Leitura de códigos

01 Maggicon - Matriz > ESTOQUE TORRES Leitura contínua

Descrição do produto:
302569 - BACIA CONVENCIONAL DECA IZY BRANCA / P.11.17

Histórico de leituras

10 UN

Já inventariado: 50 UN **Com defeito: 10 UN**

Leitura salva com sucesso.

Produto com defeito (F8)

Confirmar Corrigir última leitura

Voltar Cancelar

5 Últimas Leituras/Histórico de Leituras

Na interface principal após clicar no botão Últimas Leituras estará disponível a interface de últimas leituras. Ao iniciar esta tela a lista de leituras será carregada com todas as leituras ainda não exportadas do dispositivo.

Nesta interface temos:

- **Lista de leituras:** Cada linha contém as informações de: **descrição do produto** mais **código, data e hora** da leitura, **loja e local** da leitura, informação de leitura com **defeito e quantidade** lida.
- **Editar:** Ao clicar neste botão a leitura referente será editada na tela de execução de leitura.
- **Excluir:** Ao clicar neste botão a leitura será excluída.
- **Pesquisar Leituras:** Ao clicar neste botão serão pesquisadas as leituras com código ou descrição digitada no campo acima do botão. Caso não seja preenchido nada no campo, a lista mostrará todos os produtos.
- **Voltar:** Ao clicar neste botão a tela voltará para a última tela visitada.

Top Screenshot: The search bar is empty. The list contains four readings:

Descrição do Produto	Código	Data e Hora	Loja e Local	Defeito	Quantidade
PISO 45X45 BELLACER REF. 20038 A (2,00M ²)	301247	10/28/13 - 17:21	01 Maggicon - Matriz > ESTOQUE TORRES		50.00
BACIA CONVENCIONAL DECA IZY BRANCA / P.11.17	302569	10/28/13 - 17:21	01 Maggicon - Matriz > ESTOQUE TORRES		20.00
CARTELA FIXTIL PREGO GALV C/ ARRUELA DE VED P/ TELHA 18X36 COD. PRT1		10/28/13 - 17:20	01 Maggicon - Matriz > ESTOQUE TORRES		80.00
BACIA CONVENCIONAL DECA IZY BRANCA / P.11.17	302569	10/28/13 - 17:20	01 Maggicon - Matriz > ESTOQUE TORRES		10.00

Bottom Screenshot: The search bar contains the text 'piso'. The list now only contains the first reading from the top screenshot:

Descrição do Produto	Código	Data e Hora	Loja e Local	Defeito	Quantidade
PISO 45X45 BELLACER REF. 20038 A (2,00M ²)	301247	10/28/13 - 17:21	01 Maggicon - Matriz > ESTOQUE TORRES		50.00

6 Pesquisa de produtos

Na interface principal após clicar no botão Pesquisa de Produtos estará disponível a interface para pesquisar os produtos de forma offline. Ao iniciar esta tela a lista de produtos não será carregada.

Nesta interface temos:

- **Lista de produtos:** Cada linha contém as informações de: *descrição do produto, código, fornecedor, total inventariado* do produto e *produto inativo*.
- **Pesquisar Produtos:** Ao clicar neste botão serão pesquisados os produtos com código ou descrição digitada no campo acima do botão. Caso não seja preenchido nada no campo, a lista mostrará todos os produtos.
- **Voltar:** Ao clicar neste botão a tela voltará para a interface principal.

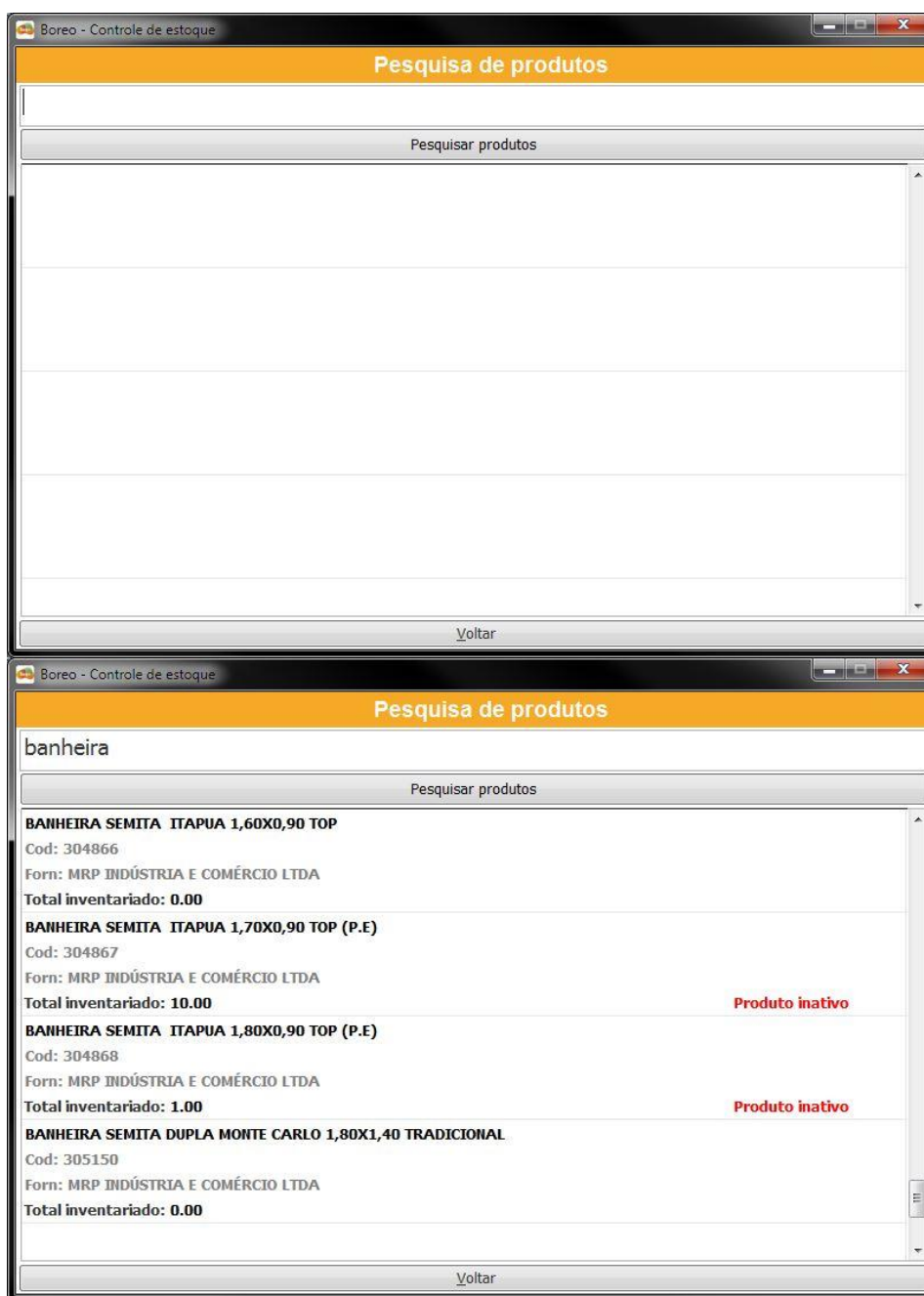

7 Configurações

Na interface principal após clicar no botão Configurações será necessário informar usuário e senha registrados no dispositivo. Por padrão o usuário é **admin** e senha **admin**. Após preencher os dados e proceder com o Login a tela será carregada.

Nesta interface temos:

- **Campo Usuário:** Preencher com usuário **admin**.
- **Campo Senha:** Preencher com a senha cadastrada, por padrão a senha é **admin**.
- **Login:** Ao clicar neste botão o usuário e senha são validados.
- **Cancelar:** Ao clicar neste botão a tela retornará para a interface principal.
- **Alterar Conexão com Banco de Dados:** Ao clicar neste botão a interface de configuração de conexão aparecerá.
- **Conferência de inventário:** Ao clicar neste botão a interface de conferência de estoque aparecerá.
- **Alterar Nome do Dispositivo:** Ao clicar neste botão a interface de configuração do nome do dispositivo aparecerá.
- **Alterar Senha de Usuário:** Ao clicar neste botão a interface de troca de senha para usuário **admin** aparecerá.
- **Locais Cadastrados:** Ao clicar neste botão a interface de locais cadastrados no dispositivo aparecerá.
- **Exportar Leituras:** Ao clicar neste botão as leituras serão exportadas para o banco de dados.
- **Importar Dados:** Ao clicar neste botão os dados disponíveis no banco de dados serão importados para o dispositivo.
- **Limpar Leituras:** Ao clicar neste botão as leituras não sincronizadas do dispositivo serão excluídas.
- **Limpar Dados:** Ao clicar neste botão os dados presentes no dispositivo serão excluídos.
- **Registrar dispositivo:** Ao clicar neste botão a interface de registro do dispositivo será apresentada.
- **Voltar:** Ao clicar neste botão a tela voltará para a interface principal.

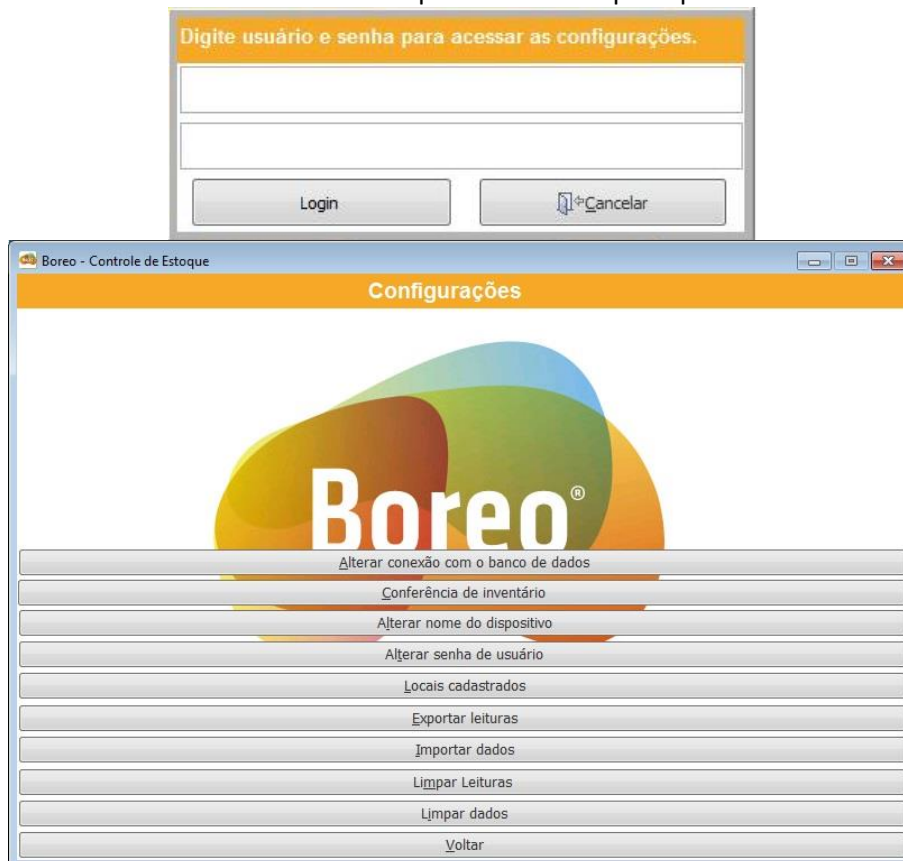

7.1 Alterar Conexão com Banco de Dados

Na interface de configurações após clicar no botão **Alterar Conexão com Banco de Dados** os dados de conexão com seu banco de dados PostgreSQL devem ser preenchidos.

Nesta interface temos:

- **IP da conexão:** Preencher com endereço de IP do seu banco de dados.
- **Porta:** Preencher com porta de acesso ao seu banco de dados.
- **Nome banco de dados:** Preencher com nome da base de dados.
- **Usuário do banco de dados:** Preencher com usuário para acessar o banco de dados.
- **Senha do banco de dados:** Preencher com senha do usuário do banco de dados.
- **Alterar:** Ao clicar neste botão a alteração será efetuada.
- **Cancelar:** Ao clicar neste botão a tela retornará para a interface de Configurações sem efetuar a alteração.

A imagem mostra a interface de configuração do sistema Boreo. No topo, há uma barra de título com o texto "Boreo - Controle de estoque" e o título "Configurações". Abaixo, há uma janela modal com o título "Digite uma nova conexão para este dispositivo". A janela modal contém os seguintes campos de entrada:

- IP da conexão: IP da conexão
- Porta: Porta
- Banco de dados: Nome banco de dados
- Usuário: Usuário do banco de
- Senha: Senha do banco de dados

Na base da janela modal, há dois botões: "Alterar" e "Cancelar". Abaixo da janela modal, há uma barra de ferramentas com os seguintes botões: "Locais cadastrados", "Exportar leituras", "Importar dados", "Limpar dados" e "Voltar".

7.2 Alterar Nome do Dispositivo

Na interface de configurações após clicar no botão **Alterar Nome do Dispositivo** o nome para o seu dispositivo deve ser preenchido. Como ao iniciar o aplicativo pela primeira vez foi necessário cadastrar um nome, este nome já virá carregado para a alteração.

Nesta interface temos:

- **Nome do Dispositivo:** Preencher com o novo nome de sua escolha para o seu dispositivo.
- **Alterar:** Ao clicar neste botão a alteração será efetuada.
- **Cancelar:** Ao clicar neste botão a tela retornará para a interface de Configurações sem efetuar a alteração.

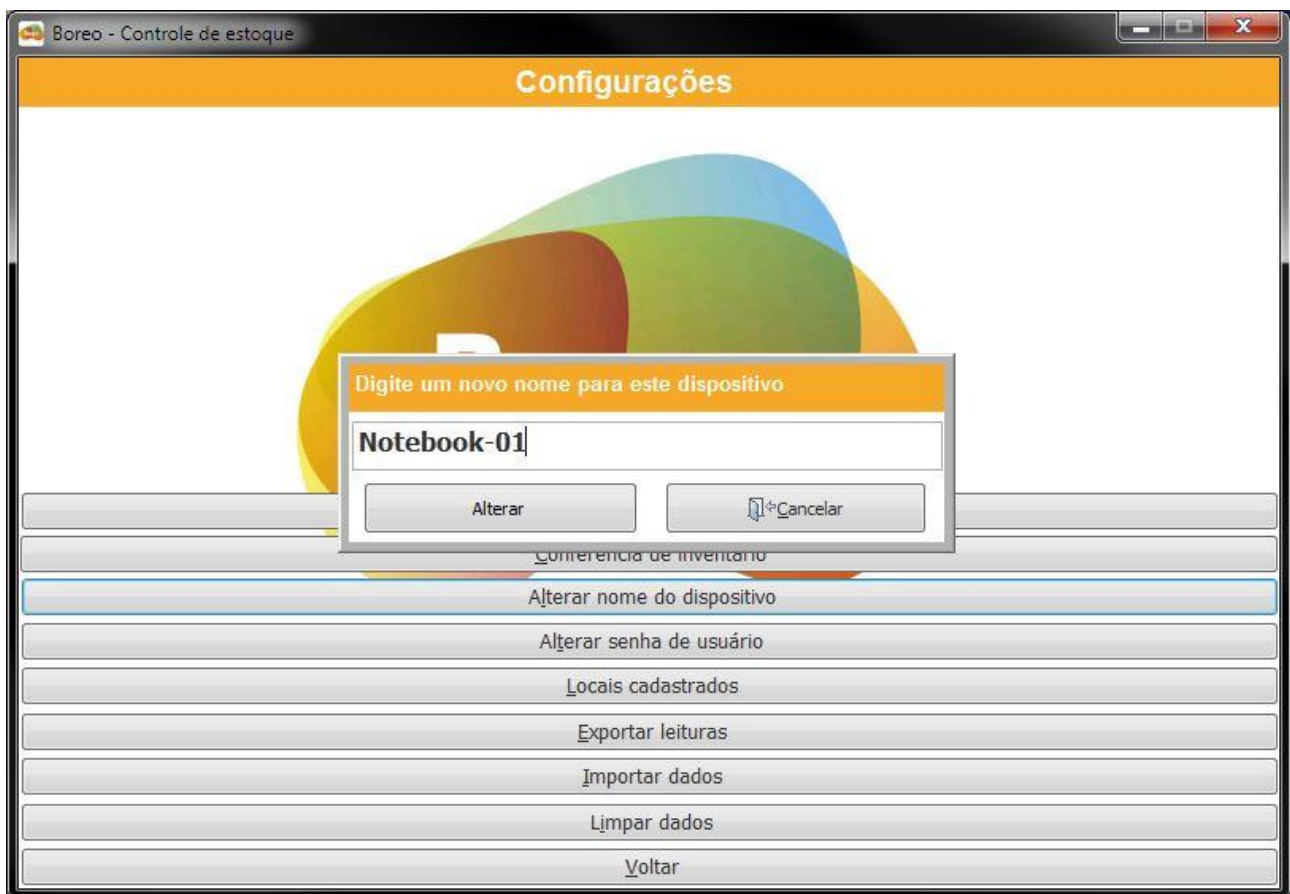

7.3 Alterar Senha de Usuário

Na interface de configurações após clicar no botão **Alterar Senha de Usuário** a nova senha deve ser preenchida.

Nesta interface temos:

- **Senha antiga:** Preencher com a senha atual do usuário *admin* no dispositivo.
- **Nova senha:** Preencher com a nova senha desejada.
- **Repetir nova senha:** Preencher a nova senha novamente, para garantir que não foi digitada errada.
- **Trocar senha:** Ao clicar neste botão a alteração será efetuada.
- **Cancelar:** Ao clicar neste botão a tela retornará para a interface de Configurações sem efetuar a alteração.

7.4 Locais cadastrados no dispositivo

Na interface de configurações após clicar no botão **Locais Cadastrados**, a interface com os locais presentes no dispositivo será apresentada.

Nesta interface temos:

- **Lista de locais:** Exibe todos os locais do dispositivo, os que estão vinculados a uma loja e também os cadastrados no próprio dispositivo.
- **Excluir:** Ao clicar neste botão o respectivo local será excluído.
- **Campo para adicionar local:** Digitar o nome de um novo local a ser cadastrado no dispositivo.
- **Adicionar:** Ao clicar neste botão, será adicionado um novo local com o nome preenchido no campo ao lado. Este local só estará disponível dentro do próprio dispositivo.
- **Voltar:** Ao clicar neste botão você retornará para a tela de configurações.

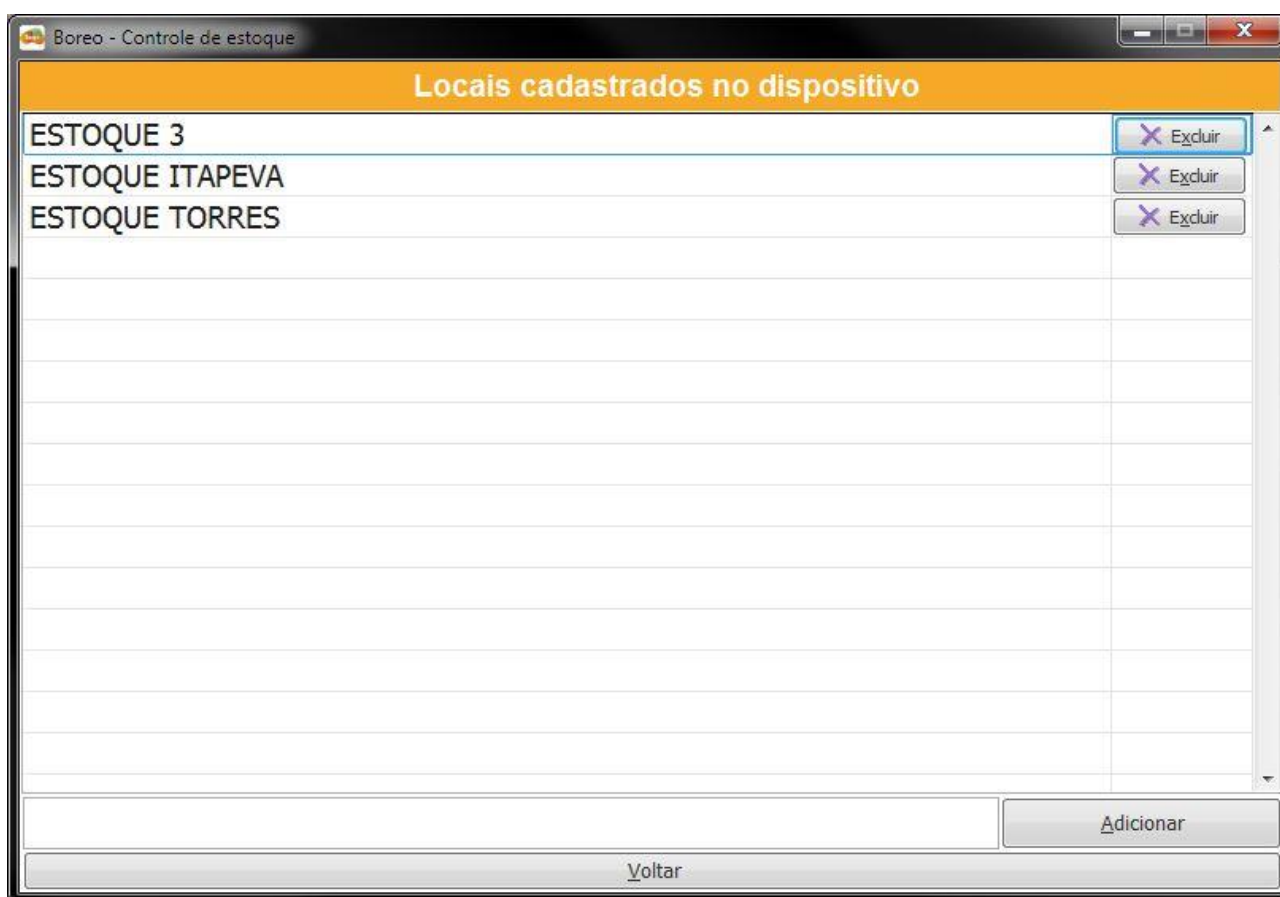

7.5 Exportar Leituras

Na interface de configurações após clicar no botão **Exportar Leituras**, a interface de confirmação será apresentada.

Nesta interface temos:

- **Sim:** Ao clicar neste botão o processo de exportação terá continuidade.
- **Não:** Ao clicar neste botão você retornará para a tela de configurações.

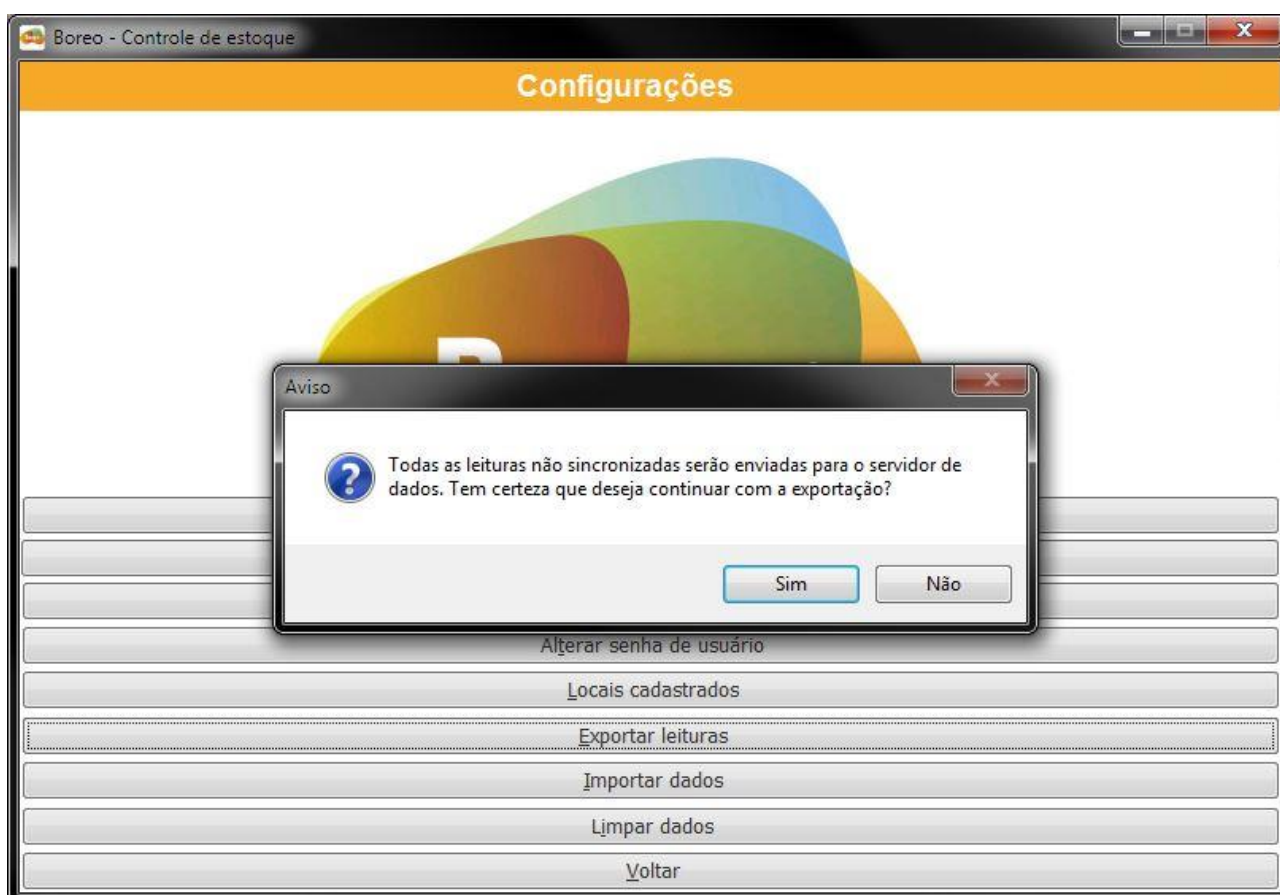

7.6 Importar Dados

Na interface de configurações após clicar no botão **Importar Dados**, a interface de confirmação será apresentada.

Nesta interface temos:

- **Sim:** Ao clicar neste botão o processo de importação terá continuidade e todos os dados presentes no dispositivo serão substituídos.
- **Não:** Ao clicar neste botão você retornará para a tela de configurações.

7.7 Limpar leituras

Na interface de configurações após clicar no botão **Limpar Leituras**, a interface de confirmação será apresentada.

Nesta interface temos:

- **Excluir Leituras:** Ao clicar neste botão o processo de limpeza de leituras terá continuidade. Todas as leituras do dispositivo serão excluídas permanentemente.
- **Cancelar:** Ao clicar neste botão você retornará para a tela de configurações.

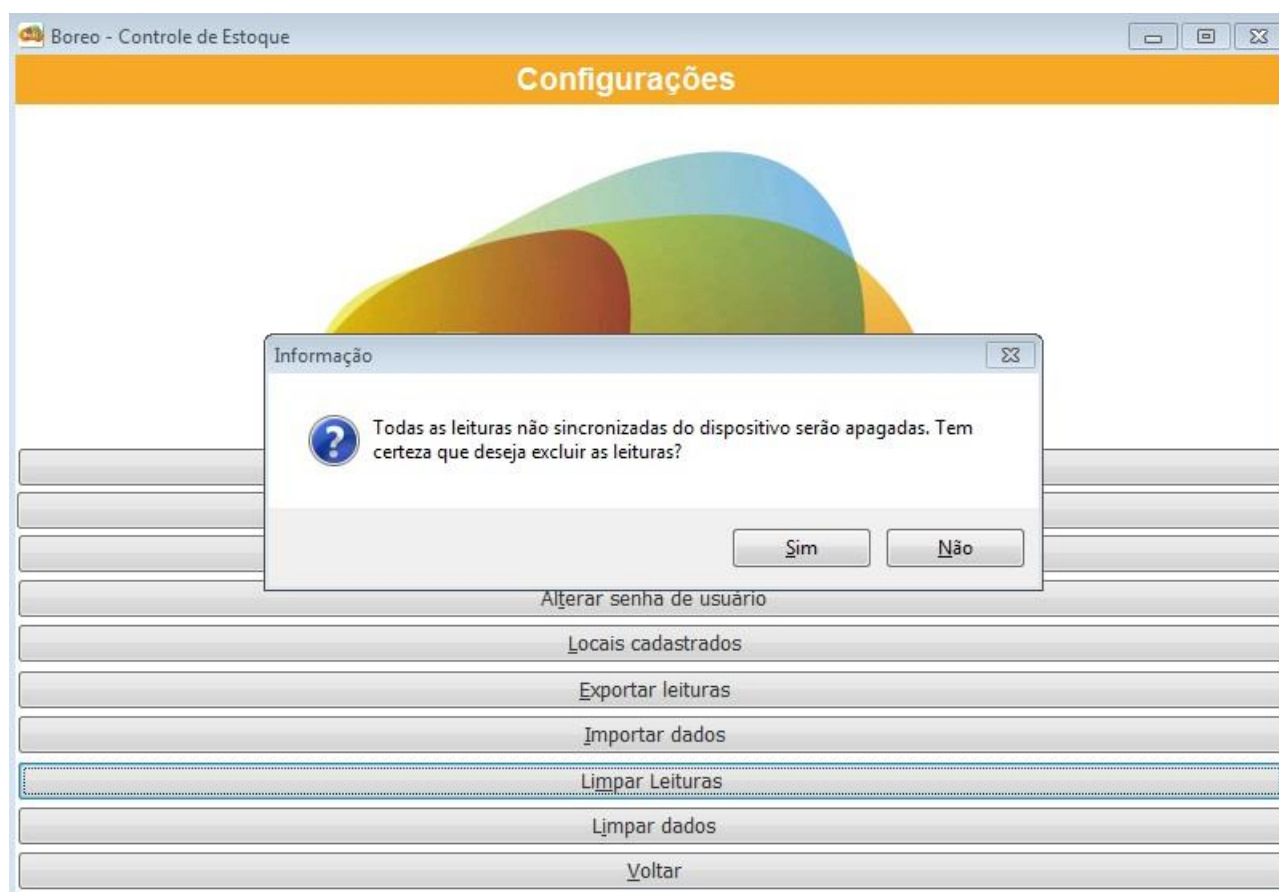

7.8 Limpar Dados

Na interface de configurações após clicar no botão **Limpar Dados**, a interface de confirmação será apresentada.

Nesta interface temos:

- **Continuar:** Ao clicar neste botão o processo de limpeza terá continuidade. Todos os dados presentes no dispositivo serão apagados exceto: **nome do dispositivo**, **dados de conexão** e **senha do administrador**.
- **Cancelar:** Ao clicar neste botão você retornará para a tela de configurações.

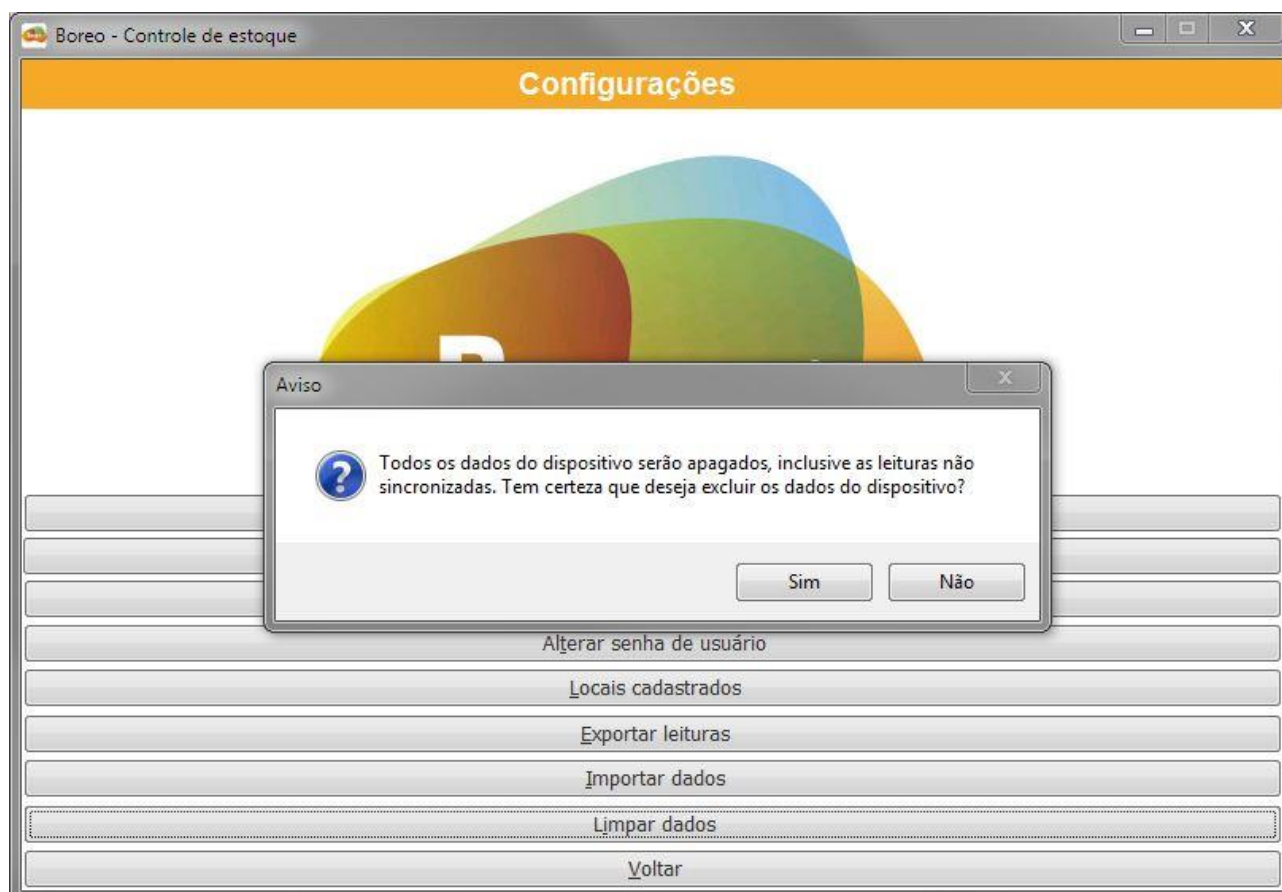

8 Possíveis mensagens de erro

8.1 Não conectado na a rede

Para executar algumas operações como Importação e Exportação de dados é necessária a conexão com servidor de banco de dados.

Caso estas mensagens apareçam, por favor, verifique se você está conectado a rede em que tem acesso ou servidor de dados.

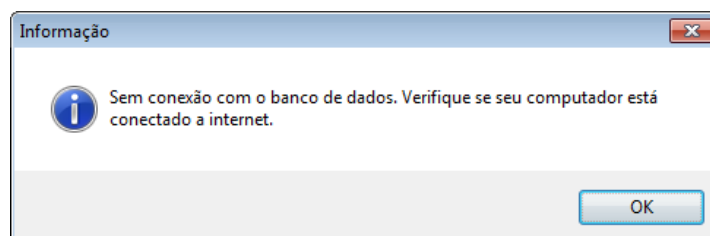

8.2 Erro ao exportar leitura

Ao exportar as leituras devido a algum problema de conexão a rede ou ao banco de dados, a exportação pode ser interrompida. As possíveis causas podem ser a queda da rede a qual o dispositivo estava conectado ou problemas com o banco de dados.

Após apresentar esta mensagem, aconselha-se a reexportação das leituras, devido ao fato de ter sido interrompida em certo momento, apenas algumas leituras puderam ser exportadas, ainda deve haver leituras não sincronizadas no dispositivo.

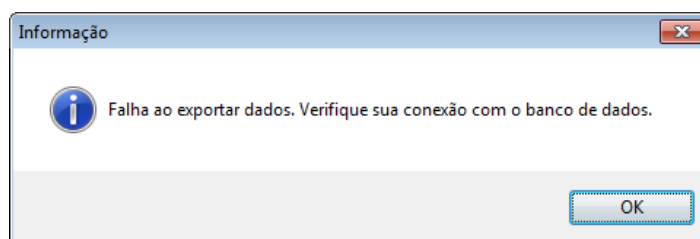

8.3 Acesso exclusivo

Ao limpar os dados do dispositivo o sistema necessita de acesso exclusivo aos arquivos do aplicativo. Isto significa que ao executar esta ação de limpeza é necessário que esteja aberto somente uma vez o aplicativo no computador ou servidor que está sendo executado.

Esta mensagem pode aparecer nas ações de Limpar Dados e Importar Dados, pois ao importar os novos dados para o dispositivo antes é executada a ação de limpeza.

