



COMUNIQUE BEM[®] Plus

na internet saiba com quem

MANUAL DO UTILIZADOR

A informação contida neste manual, pode ser alterada sem qualquer aviso prévio.

A Estratega Software, apesar dos esforços constantes de actualização deste manual e do produto de software, não se responsabiliza por qualquer diferença ou omissão, entre ambos.

Nenhuma parte deste documento, pode ser fotocopiada, reproduzida em qualquer forma, ou traduzida em qualquer língua, sem o consentimento escrito do proprietário.

O software, constante nesta aplicação, deve apenas ser usado nos termos da LICENÇA DE UTILIZAÇÃO, que acompanha este produto. Qualquer outra utilização ou duplicação do mesmo, para fins que não seja o de garantir uma cópia de segurança, é ilegal.

Ficha Técnica

Copyright: Intersag - Internet e Soluções Gráficas, Lda
Rua Eng. Frederico Ulrich, 2650
4470-605 Maia
Telef: 22 091 54 60
www.intersag.com
www.comuniquebem.com
Todos os direitos reservados

ÍNDICE

Configuração e Preparação	5
Objectivos Gerais da Aplicação.....	5
Requisitos Mínimos e Recomendados	5
Processo de Instalação	6
Comunique Bem	11
Ambiente de Trabalho	11
Funcionamento da Aplicação.....	12
Dados da Aplicação	16
Página Inicial	16
Produtos	17
Notícias.....	19
Pré-Visualização	20
Publicação	21
Sugestões	22

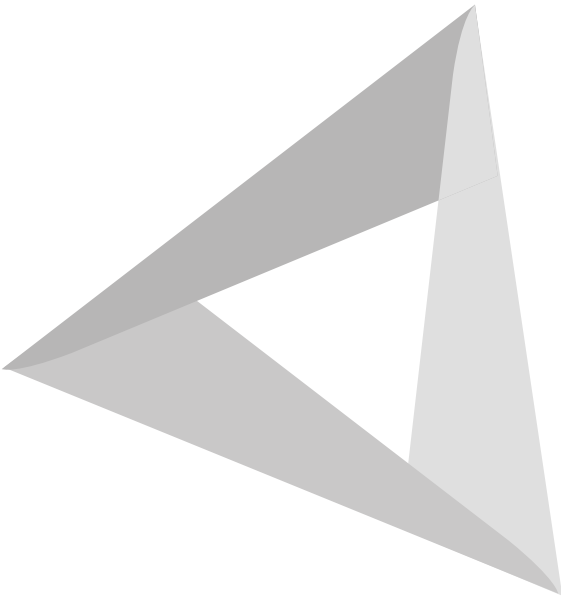

CONFIGURAÇÃO E PREPARAÇÃO

Objectivos Gerais da Aplicação

Esta aplicação tem como objectivo quebrar as barreiras existentes entre a Internet e a maior parte das Empresas. O ComuniqueBem permite às empresas a criação fácil de um site de Internet sem ser necessário a ajuda de um técnico ou especialista na área. Apenas alguns conhecimentos básicos de informática são exigidos, tais como, a introdução e respectiva formatação de texto. Mas mais à frente poderemos ver em pormenor cada um dos passos a tomar para colocar o ComuniqueBem ONLINE. Agora vamos verificar as exigências a nível de hardware.

Requisitos Mínimos de Instalação

- Sistema Operativo Windows 98 SE
- Pentium
- 64 MB Ram
- Resolução 800 x 600
- Internet Explorer 5.5

Requisitos Recomendados

- Windows XP
- Pentium III
- 128 MB Ram
- Resolução 1024 x 768

Processo de Instalação

Para instalar a aplicação no seu computador deverá efectuar os passos abaixo descritos:

1. Inserir o CD na respectiva Drive.
2. Se tiver o autorun activado no seu computador, o programa de configuração iniciará-se automaticamente para instalar o ComuniqueBem no seu disco duro. Se não tiver autorun activado, clique no ficheiro "setup.exe".
3. Depois de preparar a instalação irá aparecer-lhe uma janela onde terá apenas que seleccionar o botão "seguinte". De seguida é convidado a ler a licença de utilização e a aceitá-la, sob pena de não poder instalar o software. No próximo passo é solicitado o nome do utilizador e da empresa bem como a pasta de destino para a instalação dos ficheiros. Por fim serão mostradas as definições escolhidas e de seguida realizada a instalação como podemos verificar a seguir na sequência de imagens.

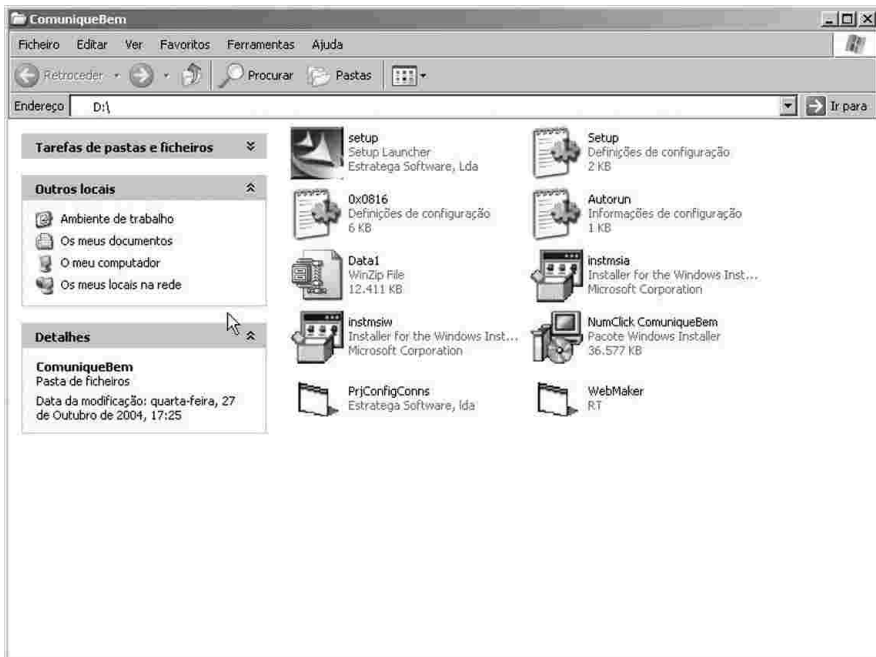

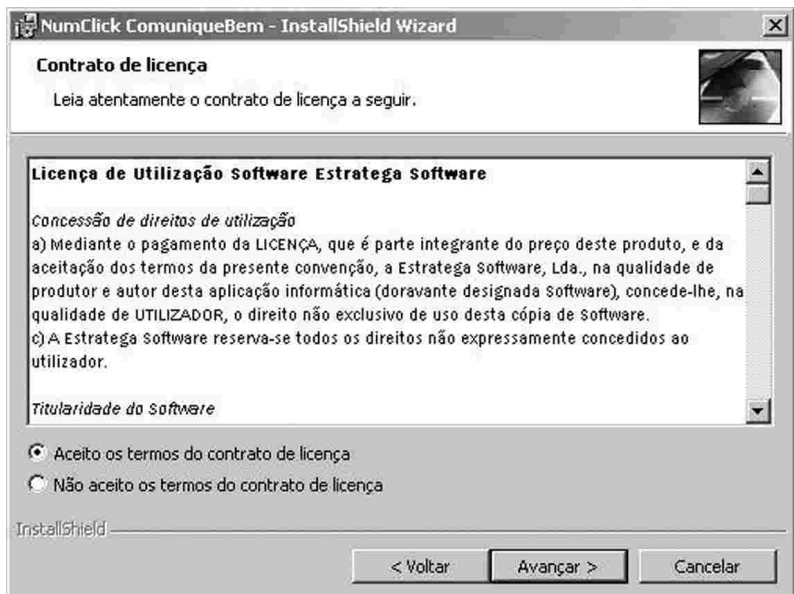

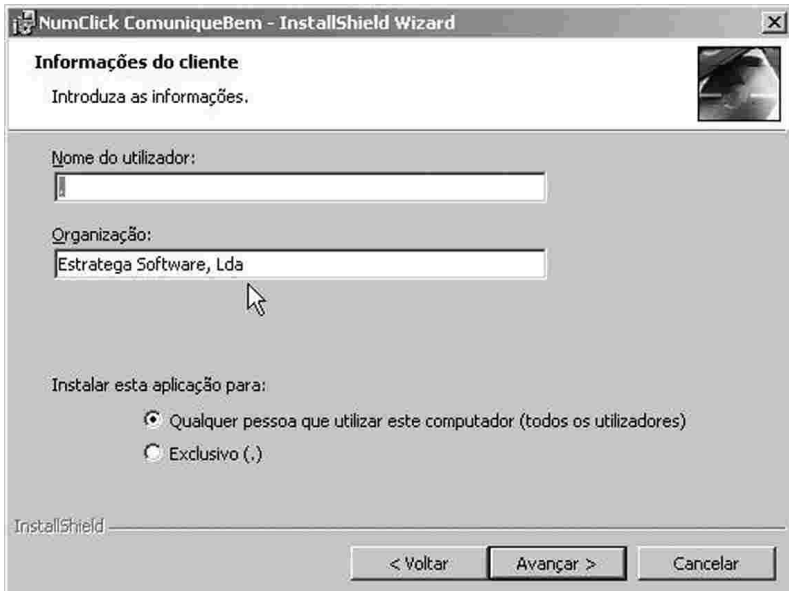
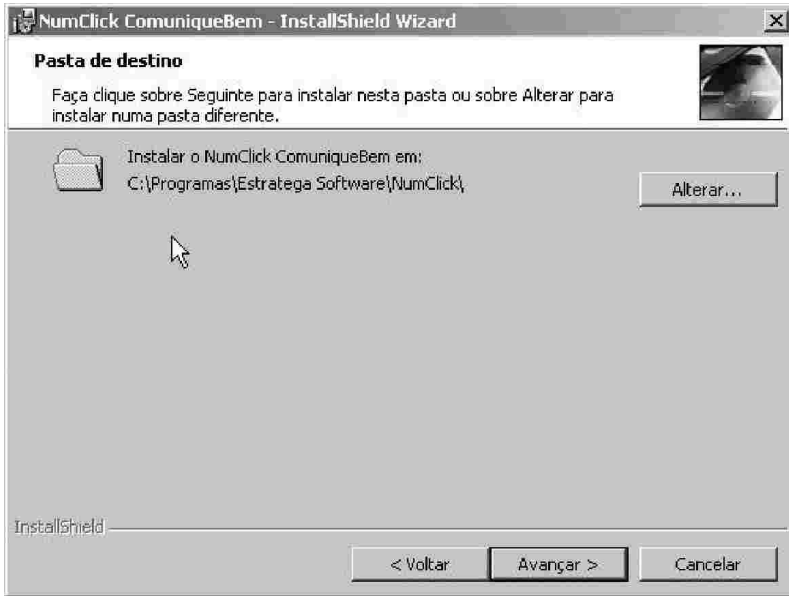

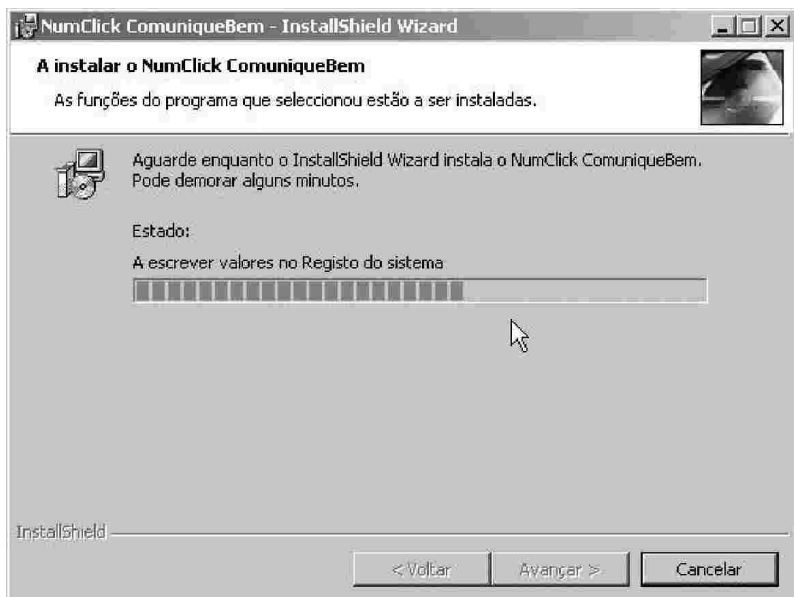
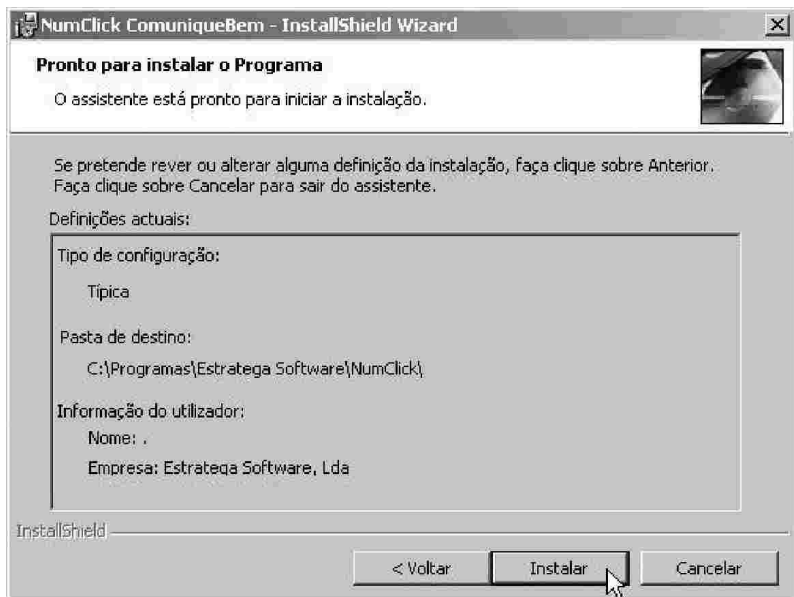



Depois de terminada a instalação do software, irá verificar que foi adicionado um ícone do ComuniquêBem ao seu ambiente de trabalho. Dois cliques em cima dele e está pronto a utilizar a aplicação.

Vamos então ver como é fácil “Comunicar BEM”.

COMUNIQUEBEM

Ambiente de Trabalho

Este é o ambiente de trabalho da aplicação, é aqui que estão disponíveis todas as opções para a construção do seu website, assim como as configurações para a manutenção dele.



Como pode ver na imagem, estão disponíveis os três passos essenciais à construção do website, assim como três menus (ficheiro, configurações e ajuda) na barra superior da aplicação.

Vai então aprender passo a passo a utilizar esta aplicação.

Funcionamento da Aplicação

Menus

Ficheiro : Configurações : Ajuda

Ficheiro

Neste menu encontra-se três opções, o **importar do servidor**, **imprimir panfletos** e a opção **sair do N1 Click**.

A opção **importar do servidor** é utilizada para importar todos os dados que existam no servidor da Internet, relativos à sua empresa. Além de ser a primeira coisa a ser feita no ComuniqueBem, é também muito útil para o caso de haver um problema no computador ou caso se perca a base de dados. Basta volta a instalar a aplicação e de seguida fazer a importação do servidor, todos os seus dados guardados no servidor serão recuperados para o seu computador.

A Opção **imprimir panfletos** foi pensada para criar os seus próprios panfletos de publicidade do website criado com o ComuniqueBem. É um simples formulário onde apenas terá que introduzir os dados da sua empresa e mandar imprimir para os panfletos distribuídos juntamente com o pacote de comunicação.

A opção **sair do N1 Click** não precisa de grande explicação e é útil para fechar a aplicação e retornar ao Windows.

Configurações

Neste menu existem as seguintes opções, **Editar Contactos**, **Menus** e **Opiniões**.

No menu **Editar Contactos** são inseridos os dados da sua empresa, Nome, Morada, Telefones, Mails e Contacto. Todos os dados são inseridos em formato texto, bastando para tal seleccionar os campos e escrever nos mesmos os dados pretendidos. (ver imagem 1)

A opção **Menus** é a mais complexa e também a mais importante, pois é aqui que se configura o nome dos menus que irão estar disponíveis no website, podendo também associar-se fotos aos mesmos. No 1º quadro visualiza-se todos os menus, ao clicar duas vezes sobre eles, vê-se um segundo quadro onde é possível alterar o nome do menu, introduzir a foto e também vê-se todos os sub-menus existentes. É também possível definir a ordem, a validade e se estes ficam ou não visíveis no website.(ver imagem 3 e 4)

A opção **Opiniões**, reporta a listagem de todas as opiniões recolhidas do website. Podendo aceder a cada uma delas com um só click e ler as opiniões deixadas pelos visitantes do seu website. É uma opção importantíssima para verificar o feedback que se está a ter em relação ao ComuniqueBem. (ver imagem 5)



Gravar Fechar

Logotipo:

Nome: SUA EMPRESA NO COMUNIQUEBEM

Morada: TecMaia - INTERSAG Rua Eng.º Frederico Ulrich 2650

Cod. Postal: 4470-605 Moreira de Mela

Telefone: 22 091 54 60/1 FAX: 22 091 54 62

Telemóvel: E-Mail: geral@intersag.com

Contacto: Dr. Américo

imagem 1



imagem 3



imagem 4

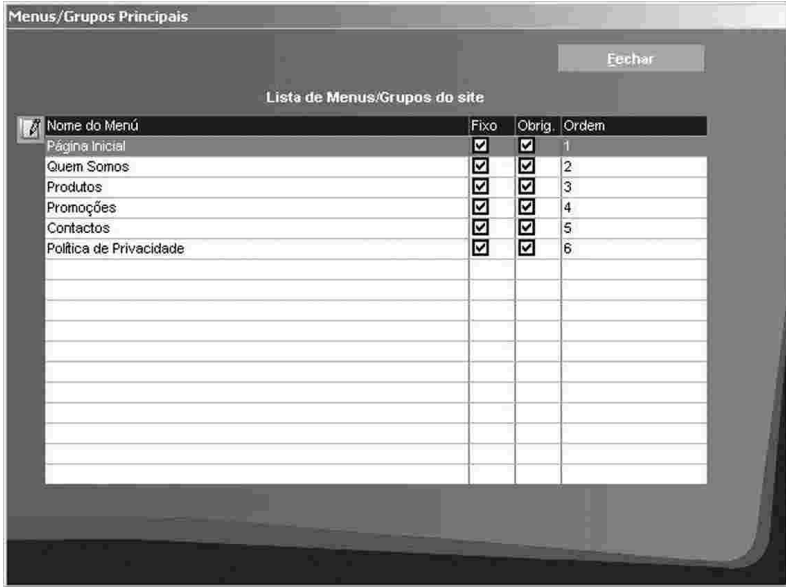

imagem 5

Ajuda

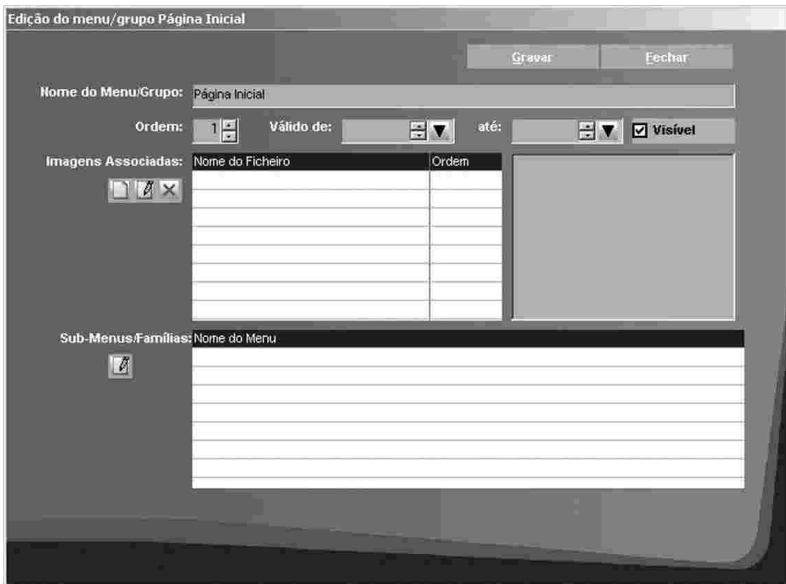
No menu ajuda há acesso a ligações aos sites das empresas ligadas ao ComuniqueBem assim como a informações relativas à aplicação.

DADOS DA APLICAÇÃO

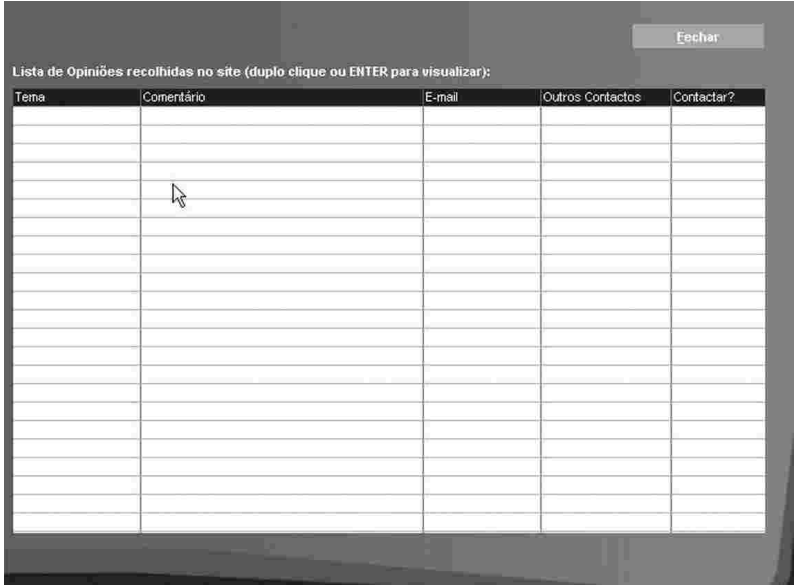
É aqui que serão inseridos todos os dados que queira ver publicados no seu website. Os nomes dados aqui aos menus, são os predefinidos pela aplicação, mas como vimos atrás todos eles são passíveis de ser alterados.

Página Inicial

Aqui encontra-se um pequeno editor de texto em que se escreve o texto desejado e depois é formatado ao gosto do utilizador.

Sendo possível inserir imagens e links ao texto.

Para inserir imagens, tabelas ou links utilizam-se os seguintes botões.



Botão Inserir Tabela



Botão Inserir Imagem



Botão Inserir Link

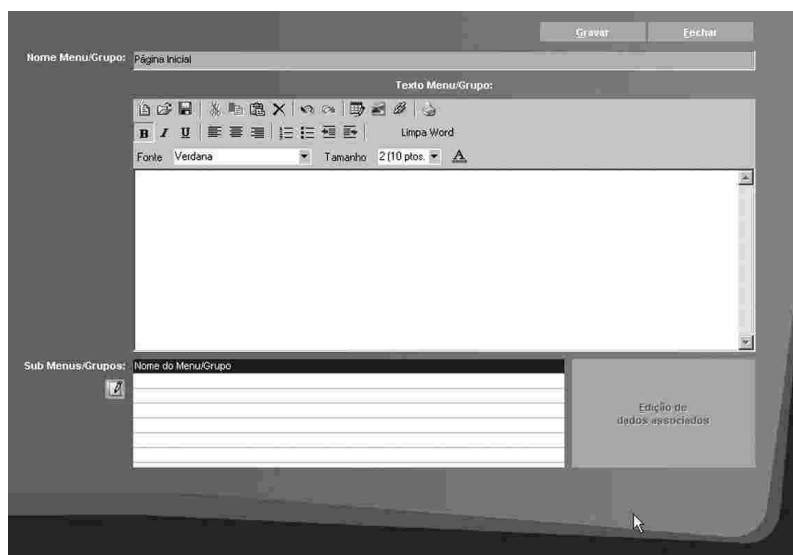

Os formulários **Quem Somos** e **Política de Privacidade** funcionam exactamente como a Apresentação, não sendo portanto exemplificados neste manual.

Produtos

Este será provavelmente o formulário mais complexo de se preencher, mas também ele simples. Aqui é dada a possibilidade de inserir os produtos da empresa, marcas, famílias, preços e outras opções para os produtos.

Antes de mais vamos conhecer os botões Novo, Editar e Apagar, respectivamente por esta ordem como se pode verificar na imagem, que ajudarão a criar, alterar e apagar produtos.



Ao clicarmos no menu produtos aparecerá uma janela em tudo igual à Página inicial onde se poderá introduzir um pequeno texto introdutório aos produtos (imagem 1). Depois no canto inferior direito existe o botão **editar dados associados**, ao pressionar esse botão aparece a lista de produtos e do lado esquerdo os botões Novo, Editar e Apagar (imagem 2). Para criar um produto, clique em novo e surge o ecrã de criação de produto onde é possível introduzir, a referência, o nome, descrição alargada e resumo, marca, família, preço, imagem e fotografias associadas, tudo isto relativo ao produto. Em quase todos os campos a inserção é realizada directamente por texto, à excepção das imagens. (imagem 3)





imagem 1

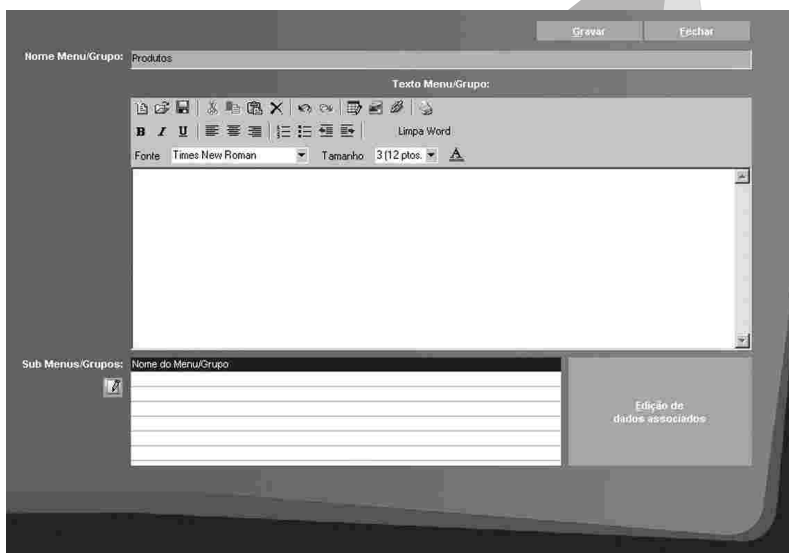
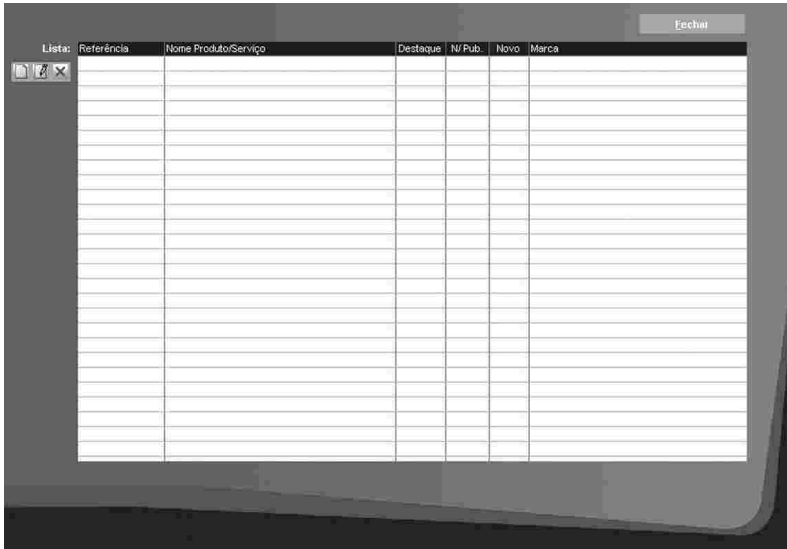

Referência	Nome Produto/Serviço	Destaque	N° Pub.	Novo	Marca

imagem 2



Gravar Fechar

Fotografias Associadas

Novo

Destaque

Não publicar

Referência:

Marca:

Nome:

Prod teste 1

Resumo:

Isto é um prod teste 1...

Inserção Alargada

imagem 3

Notícias

O último formulário do 1º passo, é o relativo às notícias, sendo um pouco idêntico ao dos produtos, diferenciando-se apenas na inserção do conteúdo ou seja apenas o último quadro é diferente, sendo o primeiro também para introduzir um pequeno texto de introdução às notícias se desejado e o segundo a lista de notícias.

Assim, quando clicado o botão novo, surge o seguinte ecrã:

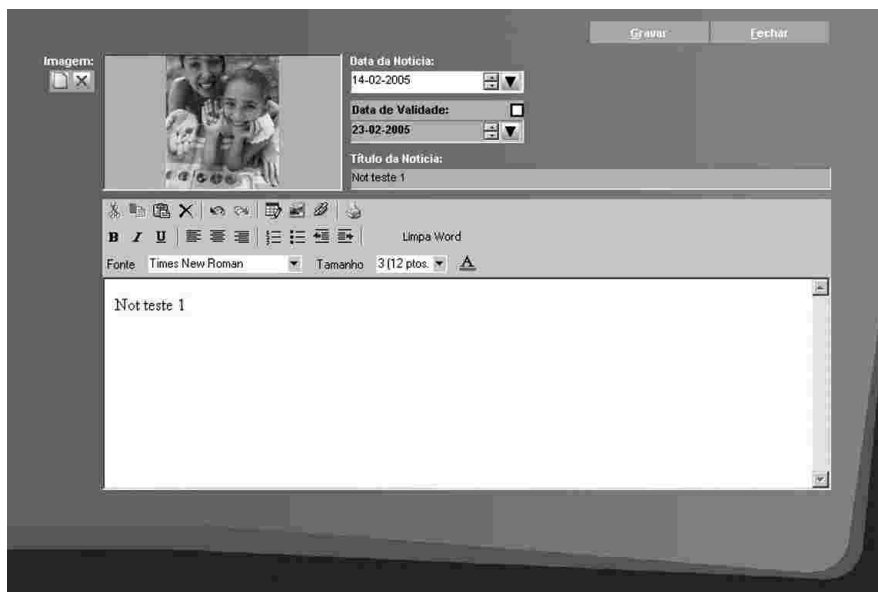

The screenshot shows a web form for creating news. It features a 'Gravar' (Save) button and a 'Fechar' (Close) button in the top right. On the left, there is an 'Imagem:' label and a small image of a family. The main form area contains the following fields:

- Data da Notícia:** A date picker set to 14-02-2005.
- Data de Validade:** A date picker set to 23-02-2005, with an unchecked checkbox next to it.
- Título da Notícia:** A text input field containing 'Not teste 1'.

Below these fields is a rich text editor toolbar with icons for bold, italic, underline, text color, background color, bulleted list, numbered list, link, unlink, and insert image. The toolbar also includes a 'Limpa Word' button. Below the toolbar, the font is set to 'Times New Roman' and the size to '3 (12 pts.)'. The main text area of the editor contains the text 'Not teste 1'.

Aqui pode-se definir, o Título a dar à notícia, a data de publicação da mesma, assim como a data desejada para que essa mesma notícia saia do website, para isso basta introduzi-la no campo data de validade.

Clicando no botão Texto da Notícia depara-se com o editor de texto que já conhecemos atrás, onde terá apenas que introduzir todo o texto relativo à notícia e formatá-lo.

Por fim é dada a possibilidade de introduzir uma imagem relativa à notícia.

PRÉ-VISUALIZAÇÃO

Depois de inserida toda a informação necessária para o seu website funcionar na perfeição, basta agora publicá-lo.

Mas antes, e para se certificar que todos os dados estão inseridos correctamente e sem erros, existe a possibilidade de Pré-visualizar o seu Website antes do mesmo ser publicado.

Para isso basta então clicar no 2º passo, **Pré-Visualização**, e verificar se tudo está conforme o pretendido.

Ao clicar no Botão, será simulada então uma sessão de Internet em que poderá navegar pelo seu website.



Depois de testado e verificado que tudo está como pretendido terá então que publicar o site.

PUBLICAÇÃO

Para publicar o website, é apenas necessário pressionar o botão Publicação e de seguida surgirá o seguinte ecrã:



Agora insere a sua palavra passe de acesso ao servidor, que foi facultada juntamente com o CD da aplicação e clica no botão enviar, de seguida toda a sua informação é enviada ao servidor e assim o seu website está publicado e pronto a ser visualizado na Internet.

O mesmo acontece para as actualizações do website, sendo o processo menos moroso, pois após o primeiro envio de informação, a aplicação das próximas vezes enviará somente a informação que não está no servidor ou que tenha sido alterada.

SUGESTÕES

Para inserir imagens no seu website, terá de digitalizar fotografias que tenha, usando um scanner ou se possuir uma máquina fotográfica digital, ligar esta ao PC com o cabo de dados fornecido juntamente com a sua máquina e passar as imagens pretendidas para o PC. Lembre-se que as imagens não devem ter um tamanho muito grande, sendo o ideal 640*480 Pixeis. Poderá redimensionar as suas imagens em qualquer aplicativo de imagem como, Paint, Photoshop, etc. Convém também guardar todas as suas imagens numa única pasta para facilitar o seu acesso. Depois de todas as imagens estarem guardadas na respectiva pasta e terem sido redimensionadas, basta então, indicar no ComuniqueBem o caminho onde estão localizadas, como já foi explicado anteriormente.

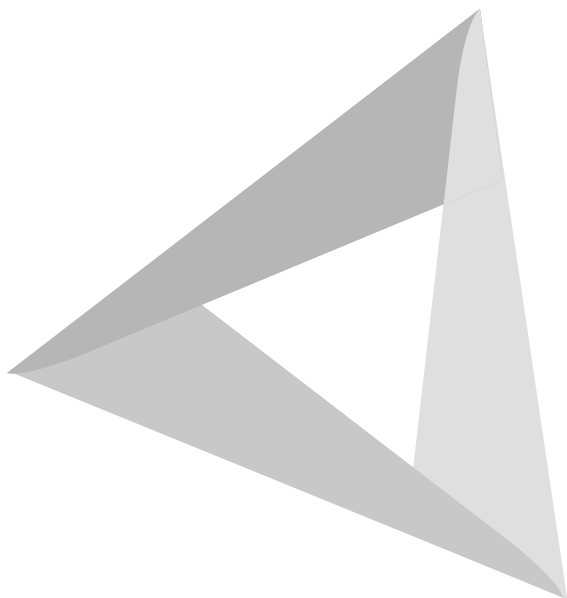

Notas

A series of horizontal dotted lines for writing notes, with a large, semi-transparent grey geometric graphic overlaid on the lower right portion of the page.

Notas

A series of horizontal dotted lines for taking notes, spanning the width of the page below the header.